

令和6年版
行政資料集

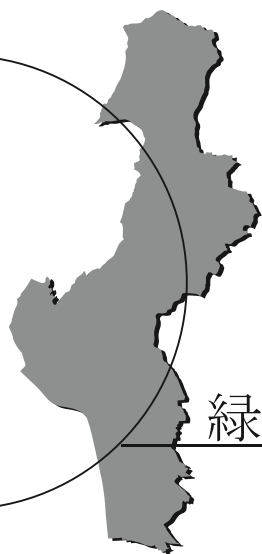

緑と活力あふれる生活快適都市



甲斐市

甲斐市 市民憲章



歴史と伝統と活力あるまち竜王・敷島・双葉がひとつになり、甲斐市は生まれました。

わたくしたちは、甲斐市民であることに誇りと責任をもって、新しい文化を創造し、平和で住みよいまちをつくるため、ここに市民憲章を定めます。

わたくしたち甲斐市民は

- 緑豊かな やすらぎのまちをつくります
- 命はぐくむ すこやかなまちをつくります
- 笑顔あふれる ふれあいのまちをつくります
- 知恵を出し合い 学びあうまちをつくります
- しごとに励み 伸びゆくまちをつくります

目 次

1. 位置と地勢	1
(1) 甲斐市の位置・地勢	1
(2) 県内市役所・町村役場所在地	2
2. 地目別面積	3
3. 都市計画区域・農業振興地域面積	4
4. 気象状況	5
(1) 令和5年の月別概況	5
(2) 月別平均気温と降水量の推移	5
5. 人口	6
(1) 国勢調査人口及び世帯数	6
(2) 社会増減	6
(3) 自然増減	6
(4) 戸籍届出件数	7
(5) 本籍・住民登録人口	7
(6) 国籍別・外国人住民数	7
(7) 労働力状態の人口（年齢15歳以上）	7
(8) 令和5年行政区別人口	8
(9) 年齢（5歳階級・3区分別）・男女別人口	9
6. 行政・財政	15
(1) 甲斐市行政機構	15
(2) 甲斐市行政機構図	16
(3) 甲斐市議会組織図	19
(4) 一般会計等貸借対照表	20
(5) 令和5年度決算状況	21
(6) 公営企業会計決算状況	23
(7) 歴代四役及び歴代議長・副議長	27
(8) 甲斐市のあゆみ	28
(9) 指定管理者導入施設	45
7. 商・工業	46
(1) 産業別事業所数（公共企業体・地方公共団体を含む）	46
(2) 従業者規模別事業所数	46
(3) 商店数・従業者数・年間商品販売額	46
(4) 製造事業所数・従業者数・製造品出荷額等（従業者4人以上の事業所）	47
(5) 産業別製造業事業所数（従業者4人以上の事業所）	47
(6) 産業別（大分類）就業者数	48
8. 農業	49
(1) 区分別農家数	49
(2) 経営耕地面積規模別農家数	50
(3) 経営耕地面積	50
(4) 農産物販売額上位の部門別農家数	51

(5) 農地転用状況	51
(6) 農道の状況	51
9. 保健	52
(1) 医療機関数	52
(2) 年次別5大死因別死亡者数	52
(3) 総合健康診査の状況	53
(イ) 受診状況	53
(ロ) 基本健康診査（総合健診）結果	53
(4) 救急事業	54
(5) 国民健康保険運営状況	54
(6) 介護保険の状況	55
(イ) 要介護認定者数等	55
(ロ) サービス利用状況	55
(ハ) 保険料	56
10. 福祉	57
(1) 障害者手帳交付状況	57
(2) 生活保護の状況	57
(3) 保育所等園児数	58
(4) 放課後児童クラブ登録人数	59
(5) 母子世帯・父子世帯数	60
(6) 共同募金・日赤社資の状況	60
(7) 国民年金の状況	60
(イ) 無拠出年金	60
(ロ) 拠出年金	61
(8) ちびっ子広場の状況	62
11. 環境衛生	63
(1) ごみ処理の状況	63
(2) 有価物回収運動の状況	63
(3) 苦情発生状況	64
12. 土木・建築	65
(1) 市道の状況	65
(2) 建築確認申請件数	65
(3) 家屋の用途別棟数及び面積	65
(4) 家屋の構造別棟数及び面積	66
(5) 地価公示及び基準地価格	66
(6) 市営住宅の状況	68
(7) 住居の種類別世帯数	69
(8) 開発行為許可申請件数	69
(9) 公園の状況	70
(10) 都市下水路の状況	71
(11) 公共下水道の状況	71
13. 交通・防犯	72
(1) 自動車等保有台数	72

(2) 交通事故発生状況	72
(3) 刑法犯認知件数状況	72
(4) 防犯灯・カーブミラーの設置状況	73
(5) 交通災害共済加入及び支払状況	73
1 4. 消防	74
(1) 甲斐市消防団組織機構及び配備車両等	74
(2) 甲斐市消防団組織図	76
(3) 広域常備消防の現況	77
(4) 火災発生状況	77
(5) 甲斐市内救急出動件数	77
(6) 消火栓及び防火水槽	78
1 5. 水道事業	79
(1) 上水道事業	79
(イ) 水道施設の状況	79
(ロ) 水道の配水及び給水状況	79
(2) 簡易水道事業	80
(イ) 水道施設の状況	80
(ロ) 水道の配水及び給水状況	80
1 6. 教育	81
(1) 社会教育（体育）関係施設	81
(2) 学校施設	83
(イ) 市立学校施設	83
(ロ) 給食センター施設	84
(3) 学級数・児童・生徒及び教職員数	84
(4) 児童・生徒数	85
(5) 就学援助児童生徒数	86
(6) 公民館等の利用状況	87
(7) 文化財	88
(イ) 国指定文化財	88
(ロ) 県指定文化財	88
(ハ) 市指定文化財	89
(ニ) 国登録文化財	90
(8) 図書館蔵書数	91
(9) 図書館利用状況	92
(10) 社会教育団体への加入者数	93
(11) スポーツ施設の利用状況	93
(12) 地域集会施設（地区公民館）設置状況	94
1 7. 選挙	97
(1) 投票区別選挙人名簿登録者数	97
(2) 選挙別投票状況	97
1 8. 施設一覧	99

凡例

1. 本書は、甲斐市の市政全般に関する統計資料を収録したものです。
2. 内容は、主として令和5年、又は5年度までのデータですが、当該年又は年度に調査が行われなかったもの及び発表されていないものについては、直近の内容までを収録しています。
3. 表中で特に説明を要する箇所については、注で表示し、表中の数値の単位については、原則として各表の上部右側に記しました。
4. 表中、注記がないものについて、「年」は1月から12月までの暦年、「年度」は、4月から3月までの会計年度によるものです。
5. 統計表中の符号の用法は次のとおりです。
 - 「0」は単位未満の数
 - 「-」は皆無又は該当数字がないもの

(1) 甲斐市の位置・地勢

甲斐市は、甲府盆地の北西部を流れる釜無川の左岸に広がる地域で、南部は住宅地と農地が混在する平坦な市街化地域、北部は豊かな森林資源や自然景観を有する中山間地域が広がっています。

面積 71.95 km²

標高	最高	1,752 m
	最低	264.9 m

令和6年4月1日

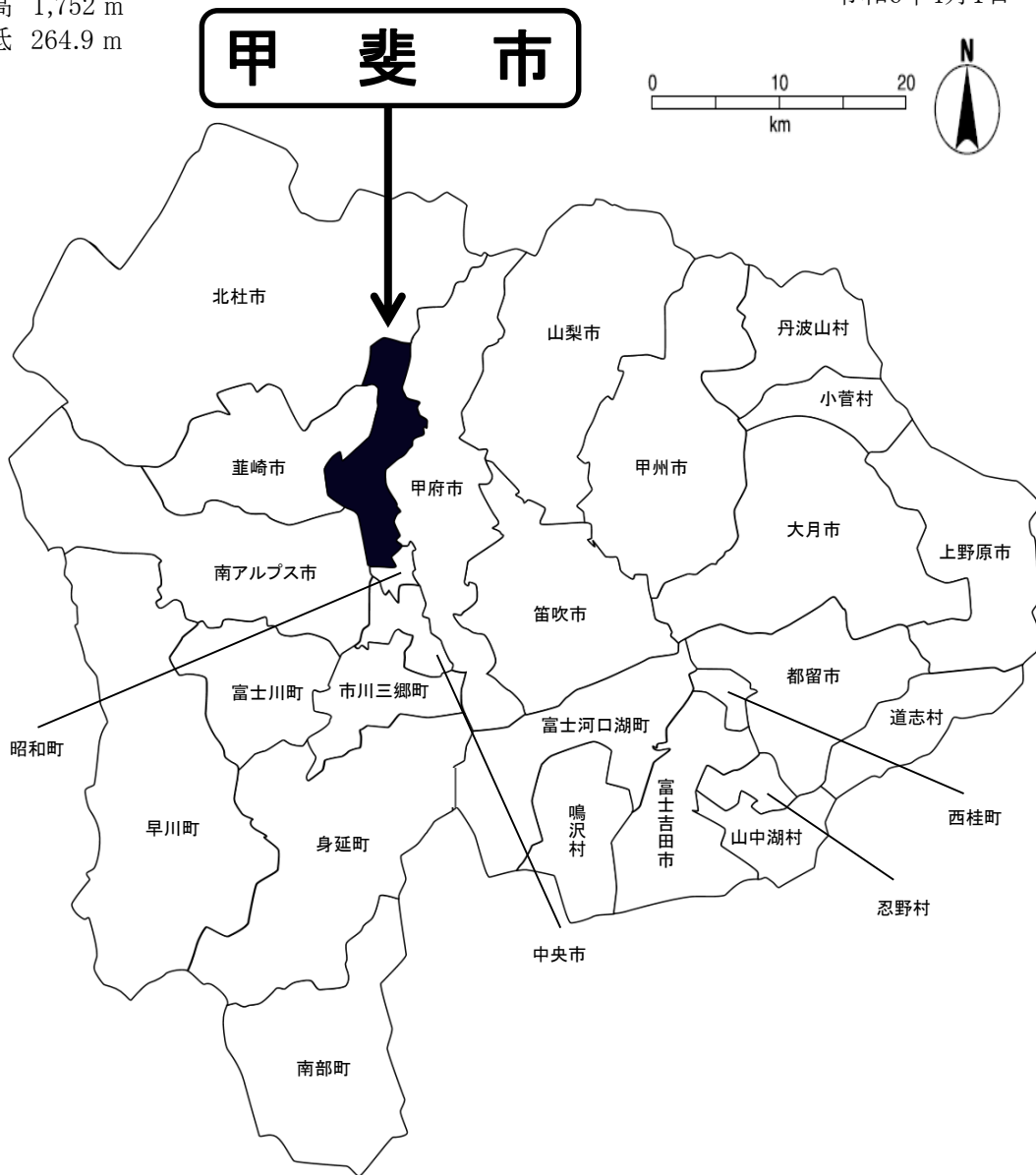

・平成27年3月6日付国土地理院市町村面積公表により、71.94km²から71.95km²に修正。

(2) 県内市役所・町村役場所在地

	市町村名	所 在 地	電話番号	備 考
1	甲斐市	〒 400-0192 甲斐市篠原2610	055(276)2111	竜王町・敷島町・双葉町が、平成16年9月1日に合併。
2	甲府市	〒 400-8585 甲府市丸の内一丁目18番1号	055(237)1161	中道町・上九一色村北部が、平成18年3月1日に編入。
3	富士吉田市	〒 403-8601 富士吉田市下吉田六丁目1番1号	0555(22)1111	
4	都留市	〒 402-8501 都留市上谷一丁目1番1号	0554(43)1111	
5	山梨市	〒 405-8501 山梨市小原西843	0553(22)1111	山梨市・牧丘町・三富村が、平成17年3月22日に合併。
6	大月市	〒 401-8601 大月市大月二丁目6-20	0554(22)2111	
7	韮崎市	〒 407-8501 韮崎市水神一丁目3番1号	0551(22)1111	
8	南アルプス市	〒 400-0395 南アルプス市小笠原376	055(282)1111	楡形町・白根町・若草町・甲西町・八田村・芦安村が、平成15年4月1日に合併。
9	北杜市	〒 408-0188 北杜市須玉町大豆生田961-1	0551(42)1111	長坂町・高根町・須玉町・白州町・大泉村・明野村・武川村が、平成16年11月1日に合併。小淵沢町が、平成18年3月15日に編入。
10	笛吹市	〒 406-8510 笛吹市石和町市部777	055(262)4111	石和町・御坂町・一宮町・八代町・春日居町・境川村が、平成16年10月12日に合併。芦川村が、平成18年8月1日に編入。
11	上野原市	〒 409-0192 上野原市上野原3832	0554(62)3111	上野原町・秋山村が、平成17年2月13日に合併。
12	甲州市	〒 404-8501 甲州市塩山上於曽1085-1	0553(32)2111	塩山市・勝沼町・大和村が、平成17年11月1日に合併。
13	中央市	〒 409-3892 中央市臼井阿原301-1	055(274)1111	玉穂町・田富町・豊富村が、平成18年2月20日に合併。
14	市川三郷町	〒 409-3601 西八代郡市川三郷町市川大門1790-3	055(272)1101	市川大門町・三珠町・六郷町が、平成17年10月1日に合併。
15	富士川町	〒 400-0592 南巨摩郡富士川町天神中條1134	0556(22)1111	増穂町・鯉沢町が、平成22年3月8日に合併。
16	早川町	〒 409-2732 南巨摩郡早川町高住758	0556(45)2511	
17	身延町	〒 409-3392 南巨摩郡身延町切石350	0556(42)2111	下部町・中富町・身延町が、平成16年9月13日に合併。
18	南部町	〒 409-2192 南巨摩郡南部町富士28505-2	0556(66)2111	南部町・富沢町が、平成15年3月1日に合併。
19	昭和町	〒 409-3880 中巨摩郡昭和町押越542-2	055(275)2111	
20	道志村	〒 402-0209 南都留郡道志村6181-1	0554(52)2111	
21	西桂町	〒 403-0022 南都留郡西桂町小沼1501-1	0555(25)2121	
22	忍野村	〒 401-0592 南都留郡忍野村忍草1514	0555(84)3111	
23	山中湖村	〒 401-0595 南都留郡山中湖村山中237-1	0555(62)1111	
24	鳴沢村	〒 401-0398 南都留郡鳴沢村1575	0555(85)2311	
25	富士河口湖町	〒 401-0392 南都留郡富士河口湖町船津1700	0555(72)1111	河口湖町・勝山村・足和田村が、平成15年11月15日に合併。上九一色村南部が、平成18年3月1日に編入。
26	小菅村	〒 409-0211 北都留郡小菅村4698	0428(87)0111	
27	丹波山村	〒 409-0305 北都留郡丹波山村890	0428(88)0211	

2. 地目別面積

(各年1月1日現在)

(単位: m²)

年	総面積	田	畑	宅 地	雑種地	その他
令和2年	71,950,000	5,145,893	8,815,638	11,703,839	3,418,800	42,865,830
3	71,950,000	5,097,326	8,719,216	11,740,144	3,515,033	42,878,281
4	71,950,000	5,021,480	8,615,562	11,821,878	3,851,388	42,639,692
5	71,950,000	4,970,014	8,539,616	11,917,858	4,298,632	42,223,880
6	71,950,000	4,907,589	8,512,902	11,995,121	4,321,242	42,213,146

資料: 税務課「概要調書」

令和6年地目別面積構成図

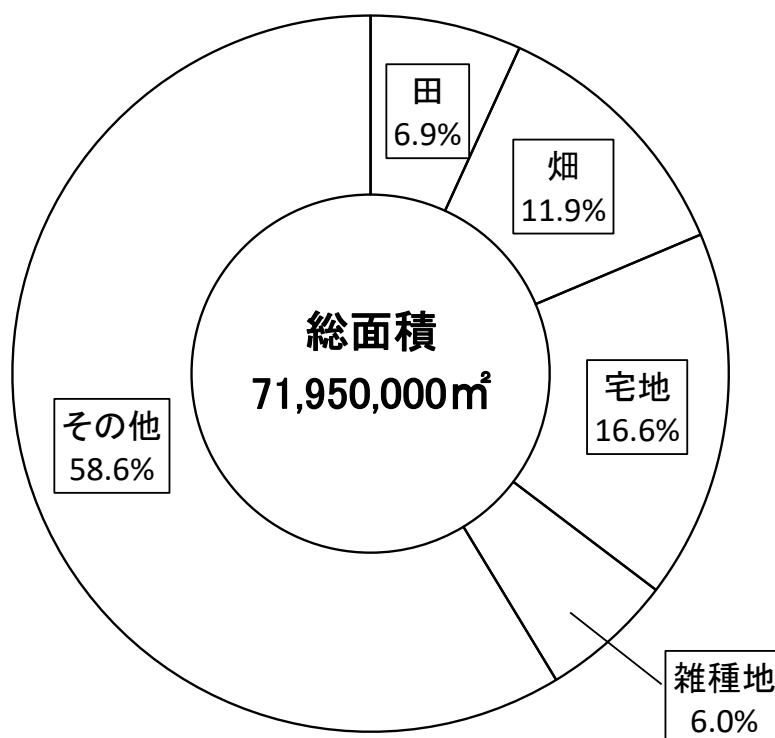

3. 都市計画区域・農業振興地域面積

(単位:ha)

区 分		面 積			
		竜 王	敷 島	双 葉	合 計
行政区域総面積		1,280	4,029	1,886	7,195
都市計画区域総面積		1,280	668	904	2,852
市街化区域		800	399	－	1,199
用途地域の指定がある区域		－	－	234	234
用途地域	第1種低層住居専用地域	143	103	71	317
	第2種低層住居専用地域	61	19	0	80
	第1種中高層住居専用地域	6	91	31	128
	第2種中高層住居専用地域	80	0	0	80
	第1種住居地域	331	142	119	592
	第2種住居地域	22	0	0	22
	準住居地域	60	0	0	60
	近隣商業地域	5	5	3	13
	準工業地域	13	39	10	62
	工業地域	79	0	0	79
市街化調整区域		480	269	－	749
用途地域の指定がない区域		－	－	670	670

資料:都市計画課

注1:竜王地区及び敷島地区は「甲府都市計画区域」へ属し、甲府都市計画区域は区域区分制度を導入している。

令和3年3月5日告示による数値

注2:双葉地区は「韮崎都市計画区域」に属し、韮崎都市計画区域は区域区分制度は導入していない。

平成13年12月6日告示による数値

(単位:ha)

区 分				面 積
農業振興地域 整備計画面積	総 面 積			5,249.9
	令和5年3月末現在	農 用 地 区 域		1,060.3
		用 途	田	355.5
			畑	688.4
			農業用施設用地	16.4
		農 用 地 区 域 以 外		4,189.6

資料:農林振興課

4. 気象状況

(1) 令和5年の月別概況

月	気温(℃)		湿度(%)		降水量(mm)		日照時間(時間)	
	平均	平年値	平均	平年値	合計	平年値	合計	平年値
1月	3.3	3.1	56	55	3.0	42.7	213.1	209.1
2月	5.7	4.7	55	52	43.0	44.1	194.1	195.4
3月	11.9	8.6	66	55	108.5	86.2	211.2	206.3
4月	15.6	14.0	59	57	70.0	79.5	227.8	206.1
5月	18.9	18.8	66	62	73.0	85.4	226.2	203.9
6月	22.8	22.3	76	69	256.0	113.4	148.5	149.9
7月	27.8	26.0	71	72	88.5	148.8	212.9	168.2
8月	28.2	27.1	74	70	113.5	133.1	204.5	197.0
9月	26.7	23.2	71	71	60.5	178.7	191.4	150.9
10月	17.2	17.1	67	71	68.5	158.5	230.3	159.6
11月	12.0	10.8	67	67	44.5	52.7	211.5	178.6
12月	13.0	5.4	62	60	17.5	37.6	212.6	200.9
年	16.9	15.1	66	64	946.5	1160.7	2484.1	2225.9

資料: 甲府地方気象台

注: 観測地点・甲府(北緯35度40分 東経138度33.2分 標高273m)
 (観測地点・平年値)北緯35度39.8分 東経138度33.4分 標高272.8m
 平年値とは、1981年～2010年の30年間について算出した累積平均値をいう。
 この平年値は西暦下1ケタ0年時に更新される。

(2) 月別平均気温と降水量の推移

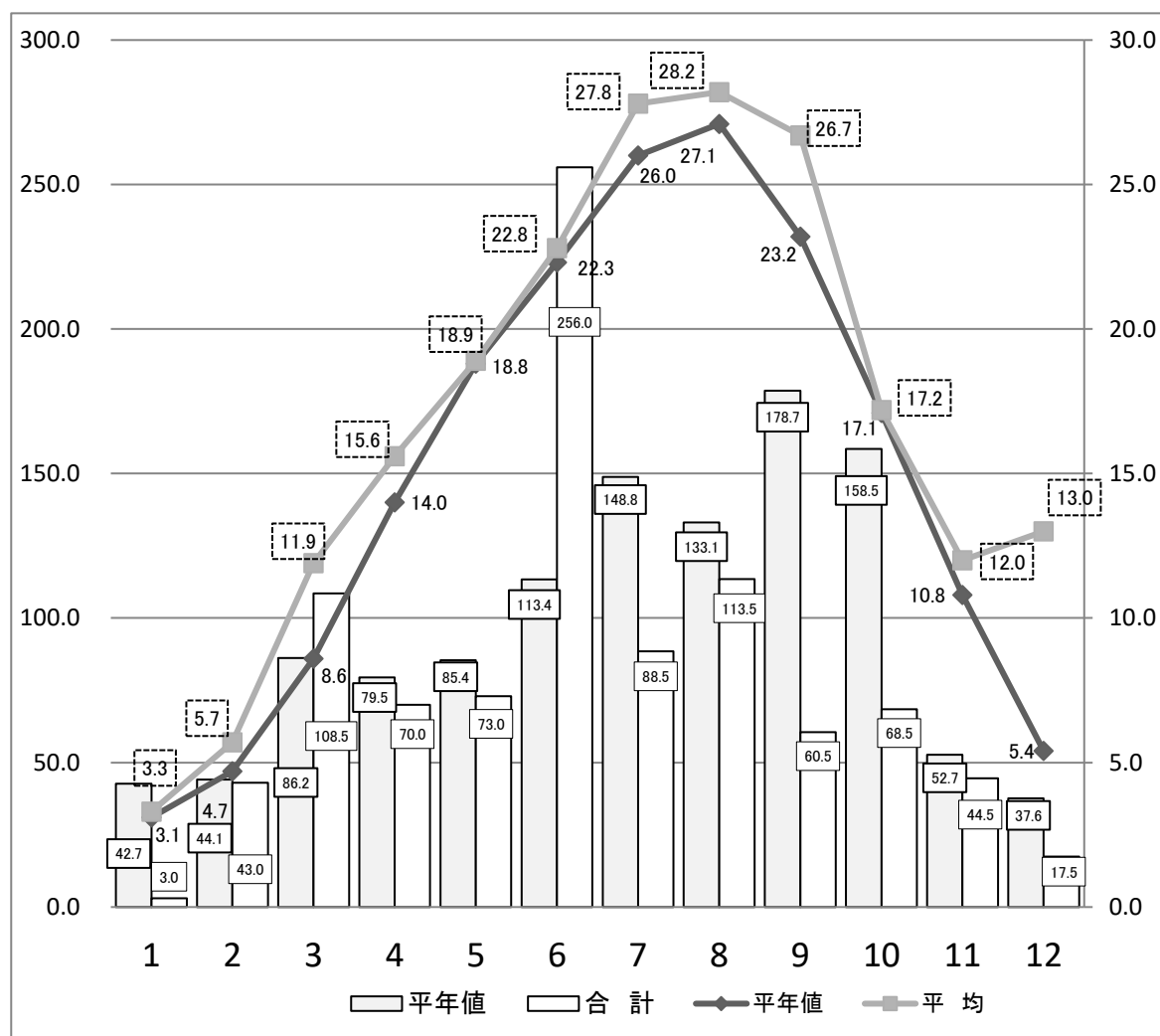

5. 人口

(1) 国勢調査人口及び世帯数 (各年10月1日現在)

年	世帯数	人 口 (人)			対前回 増加率(%)	面 積 (km ²)	一世帯当 たり人員	人口密度 (人/km ²)
		総数	男	女				
平成12年	25,573	71,706	36,144	35,562	7.6	71.94	2.80	996.7
17	27,626	74,062	36,905	37,157	3.3	71.94	2.68	1,029.5
22	28,207	73,807	36,470	37,337	△0.3	71.94	2.62	1,026.0
27	29,463	74,386	36,562	37,824	0.8	71.95	2.52	1,033.9
令和2年	31,039	75,313	37,238	38,075	1.2	71.95	2.43	1,046.7

資料: 国勢調査

(2) 社会増減

(単位: 人)

（単位：人）											
年 度	転 入					転 出					増減実数
	総数	県内から		県外・国外から		総数	県内へ		県外・国外へ		
		男	女	男	女		男	女	男	女	
令和元年度	3,376	975	961	796	644	3,391	891	926	879	695	△ 15
2	3,330	978	932	812	608	3,089	886	853	789	561	241
3	3,532	975	912	980	665	3,170	833	873	853	611	362
4	3,479	901	897	975	706	3,225	845	798	885	697	254
5	3,269	848	808	922	691	3,036	742	773	865	656	233

※外国人住民を含む

資料: 市民戸籍課

(3) 自然増減

(単位: 人)

年 度	出 生			死 亡			増減実数
	総 数	男	女	総 数	男	女	
令和元年度	713	372	341	640	362	278	73
2	650	347	303	601	306	295	49
3	624	304	320	677	366	311	△ 53
4	600	299	301	746	395	351	△ 146
5	568	281	287	778	423	355	△ 210

※外国人住民を含む

資料: 市民戸籍課

(4)戸籍届出件数

(単位:件)

年 度	出生届	死亡届	婚姻届	離婚届
令和元年度	897	737	849	255
2	827	717	677	186
3	811	749	697	213
4	750	846	674	197
5	725	884	698	165

資料:市民戸籍課

(5)本籍・住民登録人口 (各年4月1日現在)

年	本籍数	本籍人口(人)	住民登録人口(人)			住民登録世帯数
			男	女	計	
令和2年	24,954	61,942	37,334	38,219	75,553	32,930
3	25,057	62,175	37,473	38,345	75,818	33,461
4	25,221	62,322	37,671	38,451	76,122	34,038
5	25,340	62,509	37,720	38,516	76,236	34,481
6	25,424	62,564	37,742	38,531	76,273	34,834

※住民登録人口・住民登録世帯数に外国人住民・世帯を含む。

資料:市民戸籍課

(6)国籍別・外国人住民数 (各年4月1日現在)

(単位:人)

年	総 数	韓国 朝鮮	中国 (含む台湾)	米国	ブラジル	フィリピン	タイ	ベトナム	その他
令和2年	1,182	144	375	16	74	105	103	218	147
3	1,182	129	392	11	81	114	91	216	148
4	1,227	133	424	17	78	110	97	208	160
5	1,333	137	430	18	66	126	94	211	251
6	1,442	144	443	21	74	140	99	222	299

資料:市民戸籍課

(7)労働力状態の人口(年齢15歳以上) (各年10月1日現在)

(単位:人)

年	総 数	労 働 力 人 口					非労働 力人口	不 詳
		総 数	就業者		失業者	失業率 (%)		
			男	女				
平成12年	59,589	39,038	22,689	14,782	1,567	4.01	19,752	799
17	62,260	39,787	22,385	15,283	2,119	5.33	20,673	1,800
22	62,143	38,710	22,612	16,098	2,335	6.03	20,847	2,586
27	63,483	38,628	21,874	16,754	1,753	4.54	22,536	2,319
令和2年	61,664	38,006	20,084	16,333	1,589	4.18	21,916	1,742

注:失業率=失業者/労働力人口の総数。

資料:国勢調査

(8) 令和6年行政区別人口

(令和6年4月1日現在)

行政区名 (竜王)	世帯数(戸)	人口(人)	行政区名 (敷島)	世帯数(戸)	人口(人)	行政区名 (双葉)	世帯数(戸)	人口(人)
竜王一区	461	971	長塚	1,391	3,061	希望ヶ丘	442	995
竜王二区	317	725	大下条東	705	1,670	滝坂	274	644
竜王三区	555	1,215	大下条西	669	1,419	大屋敷	285	651
竜王四区	626	1,311	大下条南	128	225	下宿	94	248
上篠原区	598	1,359	大栄	592	1,324	上宿	115	298
古村区	1,100	2,437	西町	381	854	双葉堅町	331	815
新居区	660	1,573	敷島仲町	28	54	大垓	302	862
仲新居区	433	972	東町西	67	163	高原団地	475	1,226
田中区	484	1,073	東町仲	137	321	団子	449	1,156
田中二区	45	75	東町東	257	574	登美団地	193	421
万才一区	549	1,215	宮地	448	993	新田	253	633
万才東区	535	1,115	町屋	159	373	菖蒲沢	81	185
榎東区	385	798	町屋南	103	243	バイパス	0	0
榎西区	240	466	事業団	67	106	横町	602	1,435
富竹新田一区	444	883	敷島新町	559	1,263	寺町	89	203
富竹新田二区	459	905	寺前	10	20	双葉仲町	101	213
富竹新田三区	650	1,427	上町北	523	1,201	上町	91	216
富竹新田四区	541	1,179	上町南	274	581	双葉新町	184	367
竜王新町一区	485	1,163	敷島堅町	34	78	緑ヶ丘	44	87
竜王新町二区	138	298	川辺町	68	136	富士見台	142	315
竜王新町三区	720	1,411	敷島台	340	715	山本	209	413
竜王新町四区	445	888	松島団地	296	634	岩森	210	450
竜王新町五区	301	567	さつき野	165	396	下志田	128	278
竜王新町六区	252	507	大久保	87	157	上志田	126	287
竜王新町七区	47	55	天狗沢	341	679	東部	125	259
竜王仲町区	93	207	境北	156	379	塩崎町	56	123
名取区	558	1,095	境南	276	588	田畑	199	474
上八幡区	452	1,040	牛匂	164	278	中村条	46	97
中八幡区	987	2,296	大下	33	64	上郷	135	267
下八幡一区	416	869	中下	17	28	米沢	24	53
下八幡二区	898	1,963	中村	17	42	笠石	47	105
下八幡三区	369	801	久保	34	69	金剛地	127	289
玉川東区	794	1,752	藤の木	25	53	滝沢	107	232
玉川西区	615	1,331	大明神	24	34	駒沢	70	149
八幡新田一区	563	1,262	打返	9	18	旭台	146	344
八幡新田二区	335	684	漆戸	14	32	つくし野	103	203
月林区	180	514	獅子平	10	19	田畑団地	27	62
南区	249	506	上菅口	11	21	上の山	73	171
玉川団地一区	155	255	下菅口	4	5	高山台	288	637
玉川団地二区	254	341	安寺	5	7	唐松団地	48	118
			神戸	8	12	桃花の街	103	261
			前屋	11	14	藍色の街	49	135
			下福沢	17	36	杏色の街	87	222
			上福沢	14	29	萌黄の街	96	299
			下芦沢	14	23	響が丘団地	85	212
			本村	4	6	航空学校寮	336	339
			小川	2	3			
			平見城	13	19			
			窪田	43	104			
			中島	44	101			
			寺平	48	91			
			千田	3	5			
計	18,388	39,504	計	8,849	19,320	計	7,597	17,449

資料: 市民戸籍課

(9) 年齢(5歳階級・3区分別)・男女別人口 (各年10月1日現在)

(単位:人)

年 齢 区 分	平 成 12 年											
	竜 王			敷 島			双 葉			計		
	総 数	男	女	総 数	男	女	総 数	男	女	総 数	男	女
総 数	40,559	20,403	20,156	18,546	9,199	9,347	12,601	6,542	6,059	71,706	36,144	35,562
0～4	2,542	1,315	1,227	1,089	553	536	634	325	309	4,265	2,193	2,072
5～9	2,169	1,116	1,053	903	466	437	767	400	367	3,839	1,982	1,857
10～14	2,188	1,106	1,082	1,037	547	490	763	404	359	3,988	2,057	1,931
15～19	2,309	1,186	1,123	1,010	537	473	1,358	967	391	4,677	2,690	1,987
20～24	2,738	1,415	1,323	1,088	549	539	640	328	312	4,466	2,292	2,174
25～29	3,874	2,022	1,852	1,657	824	833	818	442	376	6,349	3,288	3,061
30～34	3,520	1,885	1,635	1,459	753	706	807	388	419	5,786	3,026	2,760
35～39	2,862	1,483	1,379	1,270	686	584	927	463	464	5,059	2,632	2,427
40～44	2,503	1,287	1,216	1,155	575	580	862	426	436	4,520	2,288	2,232
45～49	2,950	1,477	1,473	1,241	620	621	925	489	436	5,116	2,586	2,530
50～54	3,494	1,717	1,777	1,533	744	789	962	485	477	5,989	2,946	3,043
55～59	2,810	1,434	1,376	1,271	625	646	750	363	387	4,831	2,422	2,409
60～64	2,025	1,035	990	1,042	520	522	642	306	336	3,709	1,861	1,848
65～69	1,467	736	731	917	449	468	592	275	317	2,976	1,460	1,516
70～74	1,181	533	648	737	345	392	475	251	224	2,393	1,129	1,264
75～79	840	326	514	523	201	322	303	113	190	1,666	640	1,026
80～84	557	174	383	362	131	231	234	78	156	1,153	383	770
85～89	358	98	260	186	61	125	106	31	75	650	190	460
90～	147	40	107	66	13	53	36	8	28	249	61	188
不 詳	25	18	7	0	0	0	0	0	0	25	18	7

年少人口(0歳～14歳)	6,899	3,537	3,362	3,029	1,566	1,463	2,164	1,129	1,035	12,092	6,232	5,860
人口割合 (%)	17.0			15.7			15.3			16.9		
生産年齢人口(15歳～64歳)	29,085	14,941	14,144	12,726	6,433	6,293	8,691	4,657	4,034	50,502	26,031	24,471
人口割合 (%)	71.8			65.9			61.3			70.4		
老年人口(65歳以上)	4,550	1,907	2,643	2,791	1,200	1,591	1,746	756	990	9,087	3,863	5,224
人口割合 (%)	11.2			15.1			13.8			12.7		

資料:国勢調査

(単位:人)

年 齢 区 分	平 成 17 年											
	竜 王			敷 島			双 葉			計		
	総 数	男	女	総 数	男	女	総 数	男	女	総 数	男	女
総 数	40,561	20,233	20,328	19,323	9,590	9,733	14,178	7,082	7,096	74,062	36,905	37,157
0～4	2,215	1,135	1,080	1,093	577	516	769	369	400	4,077	2,081	1,996
5～9	2,128	1,099	1,029	974	491	483	822	417	405	3,924	2,007	1,917
10～14	2,075	1,074	1,001	893	453	440	830	429	401	3,798	1,956	1,842
15～19	2,000	996	1,004	926	474	452	1,122	718	404	4,048	2,188	1,860
20～24	2,137	1,094	1,043	928	477	451	658	316	342	3,723	1,887	1,836
25～29	3,174	1,647	1,527	1,512	778	734	896	452	444	5,582	2,877	2,705
30～34	3,862	2,020	1,842	1,753	920	833	1,131	567	564	6,746	3,507	3,239
35～39	3,240	1,703	1,537	1,418	748	670	1,045	520	525	5,703	2,971	2,732
40～44	2,659	1,363	1,296	1,226	650	576	1,065	533	532	4,950	2,546	2,404
45～49	2,352	1,197	1,155	1,166	573	593	909	445	464	4,427	2,215	2,212
50～54	2,905	1,420	1,485	1,270	631	639	979	501	478	5,154	2,552	2,602
55～59	3,318	1,602	1,716	1,516	726	790	1,017	518	499	5,851	2,846	3,005
60～64	2,705	1,373	1,332	1,261	615	646	783	371	412	4,749	2,359	2,390
65～69	1,961	968	993	1,020	493	527	616	292	324	3,597	1,753	1,844
70～74	1,397	679	718	874	425	449	579	263	316	2,850	1,367	1,483
75～79	1,068	449	619	664	294	370	416	211	205	2,148	954	1,194
80～84	694	249	445	440	152	288	257	78	179	1,391	479	912
85～89	415	108	307	263	76	187	189	53	136	867	237	630
90～	253	56	197	126	37	89	95	29	66	474	122	352
不 詳	3	1	2	0	0	0	0	0	0	3	1	2

年少人口(0歳～14歳)	6,418	3,308	3,110	2,960	1,521	1,439	2,421	1,215	1,206	11,799	6,044	5,755
人口割合 (%)	15.8			15.3			17.1			15.9		
生産年齢人口(15歳～64歳)	28,352	14,415	13,937	12,976	6,592	6,384	9,605	4,941	4,664	50,933	25,948	24,985
人口割合 (%)	69.9			67.2			67.7			68.8		
老年人口(65歳以上)	5,788	2,509	3,279	3,387	1,477	1,910	2,152	926	1,226	11,327	4,912	6,415
人口割合 (%)	14.3			17.5			15.2			15.3		

資料:国勢調査

(単位:人)

年 齢 区 分	平 成 22 年											
	竜 王			敷 島			双 葉			計		
	総 数	男	女	総 数	男	女	総 数	男	女	総 数	男	女
総 数	39,548	19,546	20,002	19,063	9,378	9,685	15,196	7,546	7,650	73,807	36,470	37,337
0～4	1,978	960	1,018	988	489	499	821	415	406	3,787	1,864	1,923
5～9	1,878	970	908	926	492	434	885	455	430	3,689	1,917	1,772
10～14	2,033	1,038	995	954	485	469	883	460	423	3,870	1,983	1,887
15～19	1,873	924	949	812	411	401	1,166	661	505	3,851	1,996	1,855
20～24	1,679	834	845	772	355	417	549	292	257	3,000	1,481	1,519
25～29	2,372	1,205	1,167	1,117	581	536	756	365	391	4,245	2,151	2,094
30～34	3,083	1,607	1,476	1,454	752	702	1,045	527	518	5,582	2,886	2,696
35～39	3,434	1,830	1,604	1,603	833	770	1,347	678	669	6,384	3,341	3,043
40～44	2,941	1,516	1,425	1,360	691	669	1,110	560	550	5,411	2,767	2,644
45～49	2,469	1,269	1,200	1,215	644	571	1,053	530	523	4,737	2,443	2,294
50～54	2,243	1,114	1,129	1,144	565	579	924	447	477	4,311	2,126	2,185
55～59	2,800	1,355	1,445	1,193	582	611	964	477	487	4,957	2,414	2,543
60～64	3,204	1,525	1,679	1,437	678	759	1,038	518	520	5,679	2,721	2,958
65～69	2,543	1,258	1,285	1,212	578	634	810	382	428	4,565	2,218	2,347
70～74	1,833	870	963	949	449	500	596	278	318	3,378	1,597	1,781
75～79	1,257	580	677	805	378	427	543	235	308	2,605	1,193	1,412
80～84	908	358	550	520	208	312	334	153	181	1,762	719	1,043
85～89	508	153	355	324	102	222	194	56	138	1,026	311	715
90～	327	59	268	181	46	135	142	34	108	650	139	511
不 詳	185	121	64	97	59	38	36	23	13	318	203	115

年少人口(0歳～14歳)	5,889	2,968	2,921	2,868	1,466	1,402	2,589	1,330	1,259	11,346	5,764	5,582
人口割合 (%)	15.0%			15.1%			17.1%			15.4%		
生産年齢人口(15歳～64歳)	26,098	13,179	12,919	12,107	6,092	6,015	9,952	5,055	4,897	48,157	24,326	23,831
人口割合 (%)	66.3%			63.8%			65.6%			65.5%		
老年人口(65歳以上)	7,376	3,278	4,098	3,991	1,761	2,230	2,619	1,138	1,481	13,986	6,177	7,809
人口割合 (%)	18.7%			21.0%			17.3%			19.0%		

資料:国勢調査

(単位:人)

年 齢 区 分	平 成 27 年											
	竜 王			敷 島			双 葉			計		
	総 数	男	女	総 数	男	女	総 数	男	女	総 数	男	女
総 数	39,447	19,365	20,082	19,129	9,368	9,761	15,810	7,829	7,981	74,386	36,562	37,824
0～4	1,780	934	846	940	463	477	763	411	352	3,483	1,808	1,675
5～9	1,809	882	927	853	431	422	863	433	430	3,525	1,746	1,779
10～14	1,821	939	882	907	490	417	878	441	437	3,606	1,870	1,736
15～19	1,839	942	897	901	457	444	1,342	817	525	4,082	2,216	1,866
20～24	1,658	807	851	771	369	402	560	269	291	2,989	1,445	1,544
25～29	2,106	1,037	1,069	1,050	517	533	667	343	324	3,823	1,897	1,926
30～34	2,462	1,254	1,208	1,205	638	567	928	440	488	4,595	2,332	2,263
35～39	2,911	1,513	1,398	1,353	698	655	1,080	539	541	5,344	2,750	2,594
40～44	3,273	1,740	1,533	1,554	789	765	1,313	658	655	6,140	3,187	2,953
45～49	2,823	1,427	1,396	1,346	688	658	1,103	531	572	5,272	2,646	2,626
50～54	2,418	1,229	1,189	1,172	610	562	1,041	515	526	4,631	2,354	2,277
55～59	2,179	1,088	1,091	1,152	562	590	917	448	469	4,248	2,098	2,150
60～64	2,691	1,301	1,390	1,200	588	612	982	485	497	4,873	2,374	2,499
65～69	3,104	1,459	1,645	1,406	662	744	1,041	511	530	5,551	2,632	2,919
70～74	2,419	1,159	1,260	1,127	515	612	774	356	418	4,320	2,030	2,290
75～79	1,701	769	932	859	389	470	572	265	307	3,132	1,423	1,709
80～84	1,102	477	625	682	294	388	505	206	299	2,289	977	1,312
85～89	710	247	463	400	142	258	279	110	169	1,389	499	890
90～	447	82	365	187	39	148	171	36	135	805	157	648
不 詳	194	79	115	64	27	37	31	15	16	289	121	168

年少人口(0歳～14歳)	5,410	2,755	2,655	2,700	1,384	1,316	2,504	1,285	1,219	10,614	5,424	5,190
人口割合 (%)	13.8%			14.2%			15.9%			14.3%		
生産年齢人口(15歳～64歳)	24,360	12,338	12,022	11,704	5,916	5,788	9,933	5,045	4,888	45,997	23,299	22,698
人口割合 (%)	62.1%			61.4%			63.0%			62.1%		
老年人口(65歳以上)	9,483	4,193	5,290	4,661	2,041	2,620	3,342	1,484	1,858	17,486	7,718	9,768
人口割合 (%)	24.2%			24.4%			21.2%			23.6%		

資料:国勢調査

(単位:人)

年 齢 区 分	令 和 2 年											
	竜 王			敷 島			双 葉			計		
	総 数	男	女	総 数	男	女	総 数	男	女	総 数	男	女
総 数	39,297	19,405	19,892	19,281	9,511	9,770	16,735	8,322	8,413	75,313	37,238	38,075
0～4	1,651	848	803	838	427	411	707	352	355	3,196	1,627	1,569
5～9	1,510	795	715	828	403	425	875	465	410	3,213	1,663	1,550
10～14	1,651	809	842	805	405	400	856	428	428	3,312	1,642	1,670
15～19	1,674	852	822	798	416	382	1,376	807	569	3,848	2,075	1,773
20～24	1,511	726	785	700	354	346	547	279	268	2,758	1,359	1,399
25～29	1,824	935	889	878	437	441	673	350	323	3,375	1,722	1,653
30～34	2,059	1,053	1,006	1,037	528	509	832	418	414	3,928	1,999	1,929
35～39	2,261	1,156	1,105	1,194	635	559	1,026	501	525	4,481	2,292	2,189
40～44	2,670	1,382	1,288	1,262	635	627	1,101	550	551	5,033	2,567	2,466
45～49	3,068	1,579	1,489	1,427	717	710	1,283	657	626	5,778	2,953	2,825
50～54	2,637	1,345	1,292	1,257	640	617	1,054	507	547	4,948	2,492	2,456
55～59	2,243	1,123	1,120	1,112	568	544	989	485	504	4,344	2,176	2,168
60～64	2,021	976	1,045	1,130	533	597	932	454	478	4,083	1,963	2,120
65～69	2,533	1,211	1,322	1,163	565	598	939	456	483	4,635	2,232	2,403
70～74	2,892	1,326	1,566	1,332	611	721	993	493	500	5,217	2,430	2,787
75～79	2,182	988	1,194	1,019	458	561	701	306	395	3,902	1,752	2,150
80～84	1,425	612	813	725	315	410	494	205	289	2,644	1,132	1,512
85～89	776	287	489	473	182	291	388	144	244	1,637	613	1,024
90～	546	127	419	275	83	192	232	59	173	1,053	269	784
不 詳	2,163	1,275	888	1,028	599	429	737	406	331	3,928	2,280	1,648

年少人口(0歳～14歳)	4,812	19,405	19,892	2,471	9,511	1,236	2,438	8,322	8,413	9,721	37,238	29,541
人口割合 (%)	13.0%			13.5%			15.2%			13.6%		
生産年齢人口(15歳～64歳)	21,968	11,127	10,841	10,795	5,463	5,332	9,813	5,008	4,805	42,576	21,598	20,978
人口割合 (%)	59.2%			59.1%			61.3%			59.6%		
老年人口(65歳以上)	10,354	4,551	5,803	4,987	2,214	2,773	3,747	1,663	2,084	19,088	8,428	10,660
人口割合 (%)	27.9%			27.3%			23.4%			26.7%		

資料:国勢調査

地区別人口構成図
(令和6年4月1日現在)

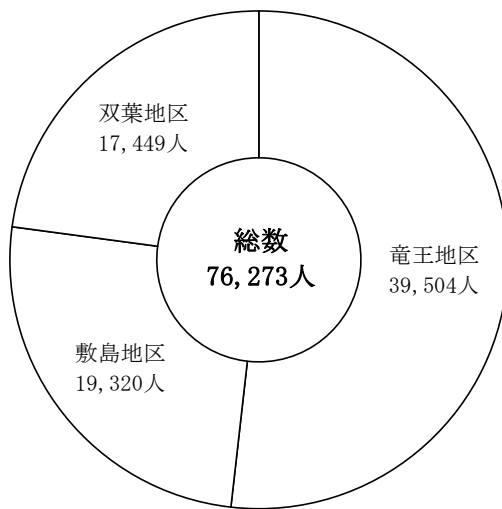

国籍別・外国人住民数構成図
(令和6年4月1日現在)

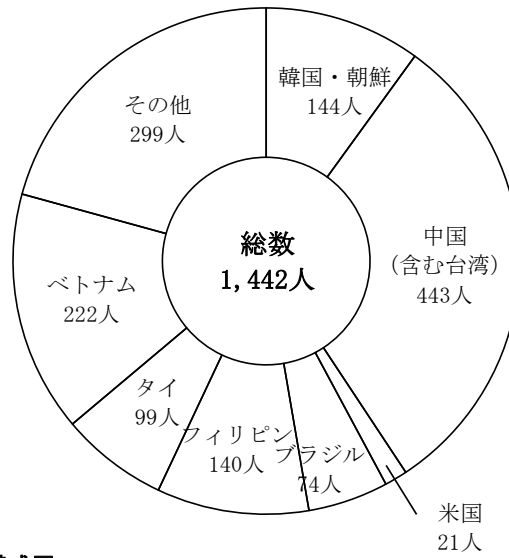

地区別世帯数構成図
(令和6年4月1日現在)

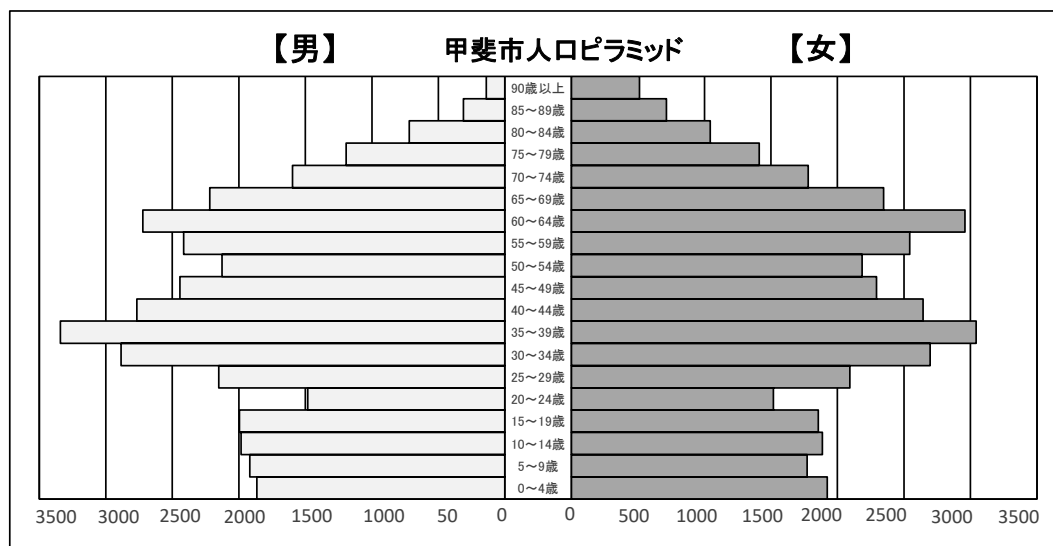
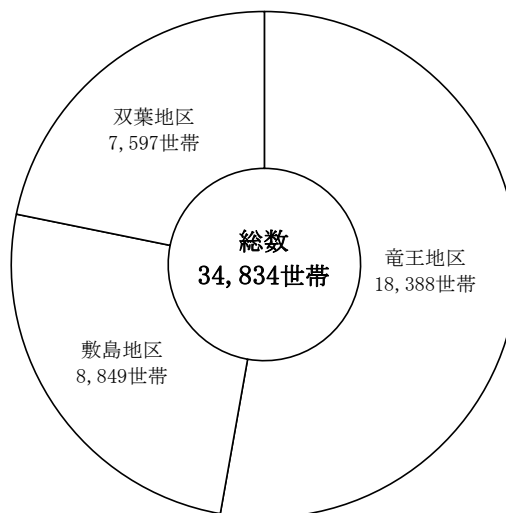

6. 行政・財政

(1) 甲斐市行政機構 (令和6年4月1日現在)

令 6 年 度		秘書課	秘書係、広聴広報係
	総合戦略部	経営戦略課 財政課	政策戦略係、経営企画係、ふるさと納税推進係 財政係、契約係
		脱炭素社会推進課	政策推進係、事業推進係
		防災危機管理課	防災減災係、消防防犯係
	総務部	総務課 人事課 スマートプロジェクト推進課	総務係、管理係 人事係、給与係 情報政策係、スマートシステム推進係
	市民部	市民戸籍課 税務課 収納課 保険課	住民記録係、証明係、戸籍係、マイナンバーカード係 市民税係、資産税係 収納管理係、徴収係 国民健康保険税係、国民健康保険給付係、高齢者医療・年金係
	生活環境部	市民活動支援課 環境課	市民活動支援係、市民生活係 環境保全係、生活環境係
	敷島支所	市民地域課	庶務係、出張所(睦沢・清川・吉沢)、市民係 福祉健康係、環境土木係
	双葉支所	市民地域課	庶務係、市民係 福祉健康係、環境土木係
	福祉部 (福祉事務所)	福祉課 障がい者支援課 長寿推進課	福祉総務係、保護支援係 自立支援係、生活支援係 長寿あんしん係、介護保険係、介護予防推進係
	子育て健康部 (福祉事務所)	子育て支援課 健康増進課	児童係、保育係、子育て支援係 健康企画係、母子保健係、成人保健係
	産業振興部	農林振興課 (農業委員会事務局) 商工観光課	農林総務係、農林振興係、農林土木係 庶務係 商工労働係、企業誘致係、観光交流係
	都市建設部	建設課 都市計画課	建設総務係、建設管理係、建設土木係 まちづくり推進係、開発指導係、整備係、緑化推進係 緑化センター活用推進係
	公営企業部	上下水道業務課 上下水道工務課	上水道総務係、下水道総務係、経理徴収係 上水道施設係、下水道施設係
	会計管理者	会計課	出納・審査係、工事検査指導係
	議会	議会事務局	庶務・議事係
		監査委員事務局	監査係(公平委員会兼務)
	教育委員会・教育部	教育総務課 学校教育課 生涯学習文化課 スポーツ振興課 図書館	教育総務係、施設係 学事係、保健給食係、教育指導係 生涯学習係、文化財係 スポーツ推進係、施設管理係 総務係(竜王・敷島・双葉)
	各種委員会	選挙管理委員会 固定資産評価審査委員会	事務局(総務課) 事務局(総務課)

(2) 甲斐市行政機構図

(令和6年4月1日)

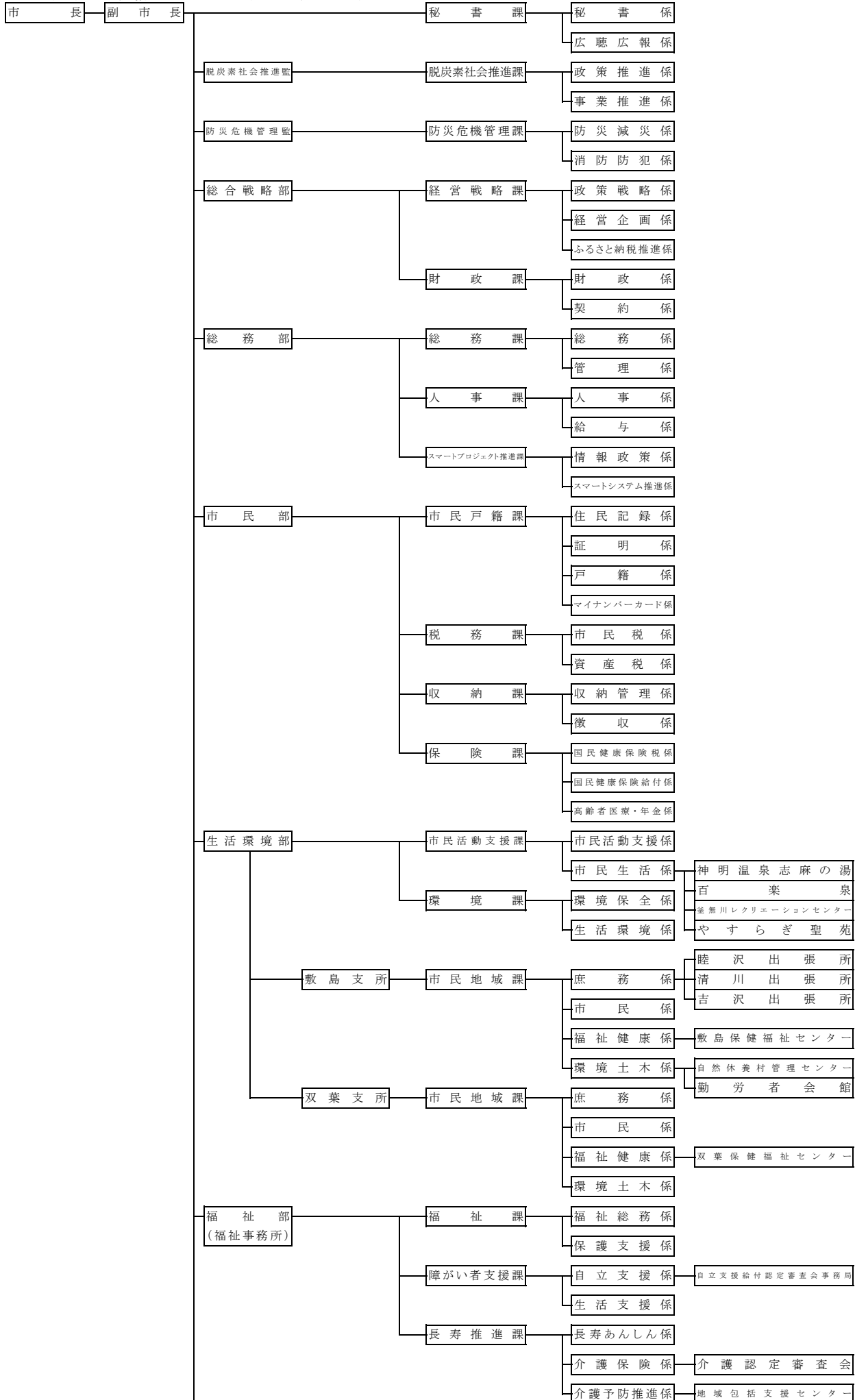

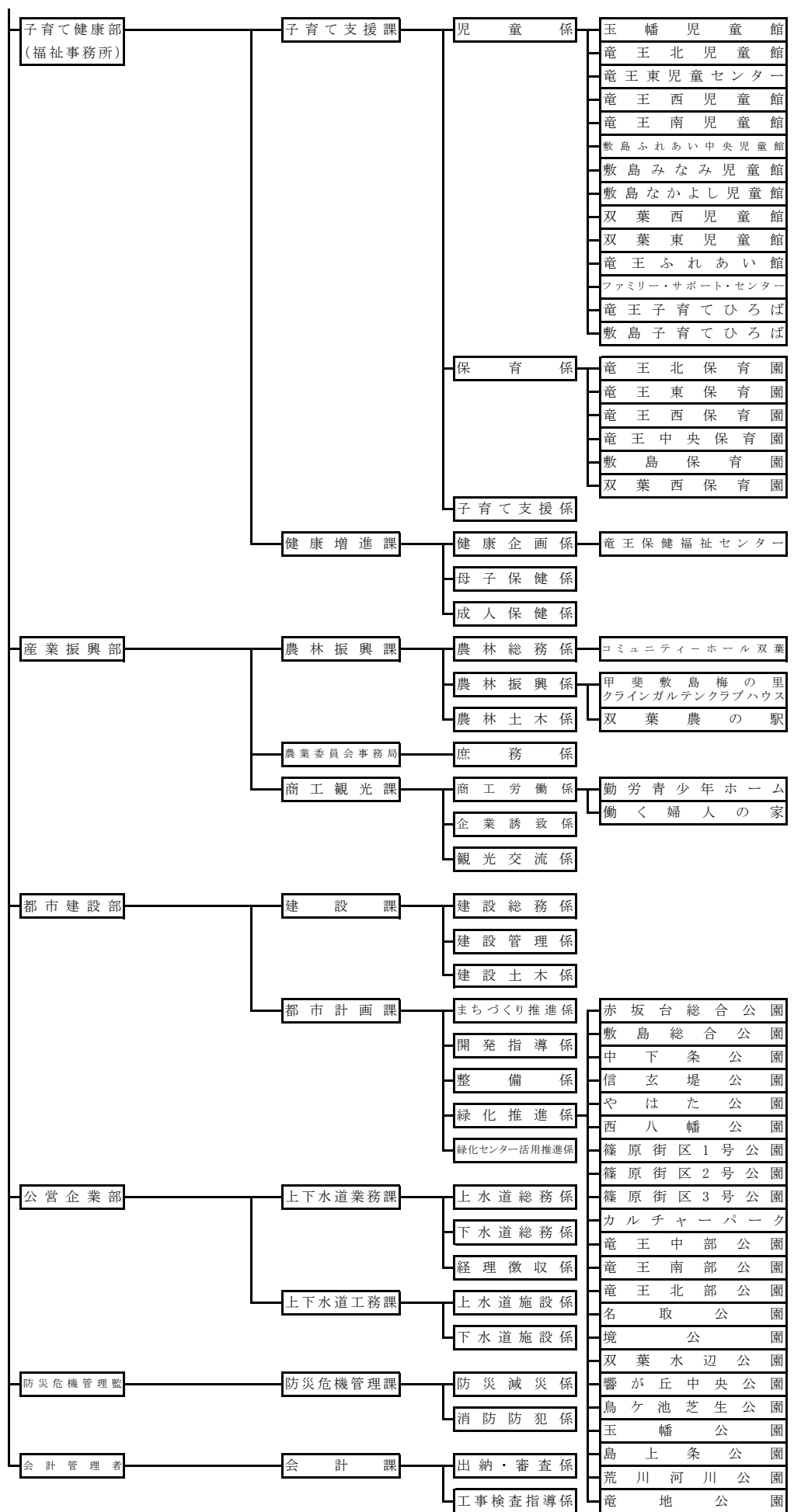

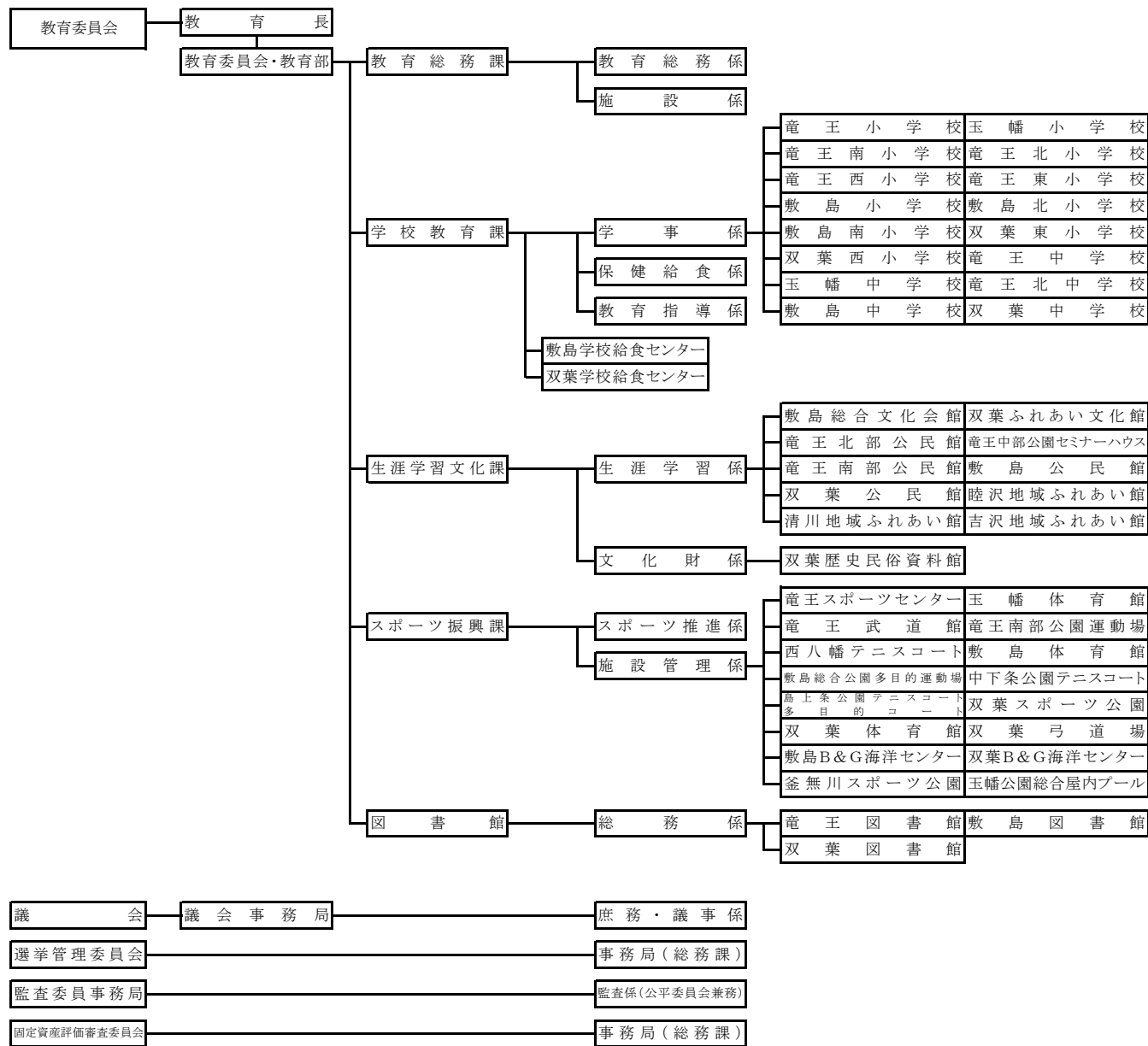

甲斐市役所 本館		甲斐市役所 新館		敷島庁舎	
四階	●議会事務局 ●市議会議場	●正副議長室 ●会派室	四階	●竜王北部公民館	一階 ●市民地域課
三階	●市長室 ●秘書課 ●財政課 ●人事課	●副市長室 ●経営戦略課 ●総務課 ●スマートプロジェクト推進課	三階	●竜王北部公民館 ●生涯学習文化課	一階 ●市民地域課
二階	●市民活動支援課 ●農林振興課 ●建設課 ●環境課	●脱炭素社会推進課 ●商工観光課 ●都市計画課	二階	●教育長室 ●教育総務課 ●スポーツ振興課	二階 ●上下水道工務課 ●上下水道業務課
一階	●税務課 ●子育て支援課 ●会計課	●収納課 ●健康増進課	一階	●市民戸籍課 ●福祉課 ●長寿推進課	一階 ●料金業務委託業者
					※令和6年4月1日現在

区分	職員数	パートタイム会計年度任用職員	再任用職員
本館・新館	344	99	6
敷島庁舎	12	8	1
双葉庁舎	10	5	2
施設関係	114	306	14
合 計	480	418	23

(令和6年4月1日現在)
 但し、特別職、ALT(外国語指導助手)、人事交流職員等含まず。
 水道事務所(公営企業部)、派遣職員(3人)は、「施設関係」に含む。

資料:総務課、人事課

(3)甲斐市議会組織図 (令和6年4月1日現在)

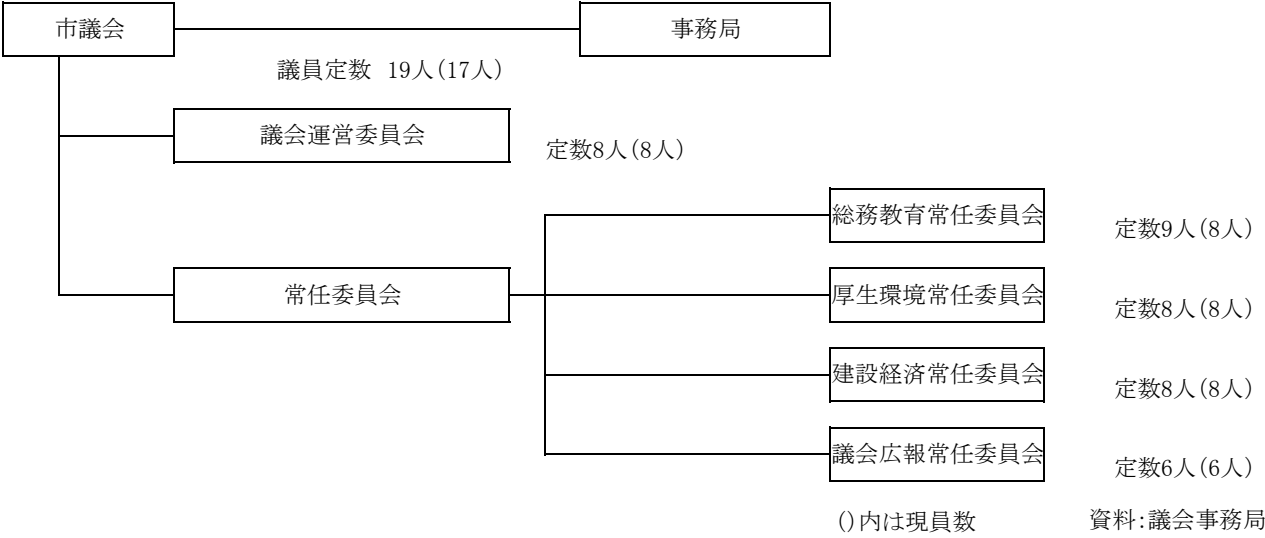

(4) 一般会計等貸借対照表 (令和5年3月31日)

(単位:円)

科目名	金額	科目名	金額
【資産の部】		【負債の部】	
固定資産	89,675,288,493	固定負債	20,261,300,451
有形固定資産	82,399,427,657	地方債	19,047,353,568
事業用資産	52,217,419,952	長期未払金	62,883
土地	30,320,053,501	退職手当引当金	1,213,884,000
立木竹	-	損失補償等引当金	-
建物	54,857,799,837	その他	-
建物減価償却累計額	△ 33,721,916,660	流動負債	2,772,174,019
工作物	1,710,899,763	1年内償還予定地方債	2,526,057,943
工作物減価償却累計額	△ 1,154,033,989	未払金	760,710
船舶	-	未払費用	-
船舶減価償却累計額	-	前受金	-
浮標等	-	前受収益	-
浮標等減価償却累計額	-	賞与等引当金	245,355,366
航空機	-	預り金	-
航空機減価償却累計額	-	その他	-
その他	-	負債合計	23,033,474,470
その他減価償却累計額	-	【純資産の部】	
建設仮勘定	204,617,500	固定資産等形成分	94,886,988,493
インフラ資産	29,860,001,434	余剰分(不足分)	△ 20,354,533,119
土地	506,738,136		
建物	385,460,673		
建物減価償却累計額	△ 54,338,566		
工作物	102,526,940,457		
工作物減価償却累計額	△ 73,642,289,496		
その他	7,500,060		
その他減価償却累計額	△ 3,194,330		
建設仮勘定	133,184,500		
物品	2,087,557,578		
物品減価償却累計額	△ 1,765,551,307		
無形固定資産	49,739,549		
ソフトウェア	49,739,468		
その他	81		
投資その他の資産	7,226,121,287		
投資及び出資金	531,792,000		
有価証券	3,400,000		
出資金	528,392,000		
その他	-		
投資損失引当金	-		
長期延滞債権	335,133,745		
長期貸付金	133,833,398		
基金	6,240,344,089		
減債基金	496,801,887		
その他	5,743,542,202		
その他	-		
徴収不能引当金	△ 14,981,945		
流動資産	7,890,641,351		
現金預金	2,168,168,498		
未収金	516,941,128		
短期貸付金	-		
基金	5,211,700,000		
財政調整基金	5,211,700,000		
減債基金	-		
棚卸資産	-		
その他	-		
徴収不能引当金	△ 6,168,275	純資産合計	74,532,455,374
資産合計	97,565,929,844	負債及び純資産合計	97,565,929,844

資料：財政課

(5) 令和5年度決算状況

市町村名		甲斐市	市町村長名		保坂 武		任期満了年月日		令和6年10月2日		当選回数		4 期					
市町村類型		Ⅱ－3		5年度 交付税種地区分		Ⅰ－4		住民基本台帳人口		R6. 3. 31 R5. 3. 31		76, 273 76, 236		人 人				
国勢調査	年 度		人 口		世 帯 数		面 積		人口密度		人口集中 地区人口		産業構造					
			人		世帯		km ²		人		人		第 1 次		第 2 次		第 3 次	
													人 (%)		人 (%)		人 (%)	
	2年 (A)		75, 313		31, 039		71. 95		1, 046. 7		52, 842		909 (2. 5)		10, 574 (29. 2)		24, 747 (68. 3)	
	27年 (B)		74, 386		29, 463		71. 95		1, 033. 9		52, 363		986 (2. 8)		10, 694 (29. 9)		24, 111 (67. 4)	
A/B×100 %		101. 2		105. 3				101. 2		100. 9		92. 2		98. 9		102. 6		
決算収支(千円)							財政力指数等(千円・%)					指定団体等						
区 分		5年度		4年度		区 分		5年度		4年度		辺地(法) 1 か所						
歳入総額 (A)		35, 845, 211		33, 948, 483		基準財政需要額		15, 383, 844		14, 911, 267		都市計画						
						基準財政収入額		9, 576, 683		9, 235, 276		首都圏						
歳出総額 (B)		33, 882, 820		31, 780, 315		標準財政規模		18, 043, 350		17, 648, 016		拠点都市						
						臨時財政対策債発行可能額		145, 166		309, 665		低工法						
歳入歳出差引 (C)		1, 962, 391		2, 168, 168		財政力指数		0. 612 (0. 623)		0. 615 (0. 619)		農工法						
						実質収支比率		9. 4		10. 1		特定農山村						
翌年度に繰り越すべき財源 (D)		271, 206		388, 069		経常収支比率		88. 9		88. 4								
						一般財源比率		67. 6		67. 4								
実質収支 (C-D) (E)		1, 691, 185		1, 780, 099		自主財源比率		43. 9		43. 5		事務の共同処理						
						公債費負担比率		10. 7		11. 6		退職手当支給事務						
単年度収支 (F)		△ 88, 914		27, 568		健全化判断比率		—		—		非常勤職員公務災害補償						
						連結実質赤字比率		—		—		老人福祉施設						
積 立 金 (G)		982, 678		1, 138, 030		実質公債費比率		5. 2		5. 3		じんかい処理						
						将来負担比率		—		—		し尿処理						
繰上償還金 (H)						資金不足比率		—		—		常備消防						
						財政調整		4, 846, 886		5, 211, 700		消防災害補償						
積立金取崩し額 (I)		1, 347, 492		405, 909		減債		584, 839		496, 802								
						特定目的		5, 429, 266		4, 961, 626								
実質単年度収支 (F+G+H-I) (J)		△ 453, 728		759, 689		土地開発		773, 009		772, 756								
						その他定額運用		9, 161		9, 160								
国保会計	収支額		51, 904 千円		地方債現在高		21, 366, 118		21, 573, 411		総 合 計 画							
	普通会計からの繰入金		483, 300 千円		債務負担支出予定額		2, 871, 401		553, 882		H28 年 ～ R6 年							
	加入世帯数		9, 273 世帯		区 分		繰越額(千円)		区 分		一人当り 報酬月額(円)		左の適用年月日					
	被保険者数		13, 810 人		継続費通次繰越額				市長		800, 000		R5. 4. 1					
	一世帯当り保険税調定額		143, 975 円		繰越明許費繰越額		271, 206		副市長		640, 000		R5. 4. 1					
									教育長		570, 000		R5. 4. 1					
	被保険者一人当り保険税調定額		96, 675 円		事故繰越額				議会議長		410, 000		R5. 4. 1					
					事業繰越額				議会副議長		370, 000		R5. 4. 1					
	被保険者一人当り費用		337, 128 円		支払繰延額				議会議員		360, 000		R5. 4. 1					
					合 計		271, 206		議員定数(人)		19		R4. 5. 1					
									議員現員(人)		17		—					
	老人医療保健計	歳出額		— 千円		区分		一般職員		教育公務員	臨時職員	計	7級		14			
		普通会計からの繰入金		— 千円									6級		30			
		老人保健拠出金		— 千円		R 6		一般行政関係		384		384	5級		75			
						・ 4		消防関係				0	4級		36			
					・ 1		教育関係		54		54	3級		68				
							公営事業会計関係		42		42	2級		44				
							計		480		480	1級		61				
ラスパイレス指数R5. 4. 1(R4. 4. 1)							97. 1(97. 3)					計		328				

※ラスパイレス指数は、国家公務員の時限的な(2年間)給与改定特例法による措置後の比較値である

甲斐市水道事業決算状況

(金額：千円)

事業開始年月日			昭和31年3月24日		
法適用年月日			昭和43年4月1日		
管理者の設置			非設置		
水源の種類			地下水・受水		
区分		年度	R2年度	R3年度	R4年度
行政区域人口		A	56,331	56,673	56,881
計画給水人口		B	55,200	55,200	55,200
現在給水人口		C	55,781	56,117	56,274
普及率 C/A %			99.0	99.0	98.9
普及率 C/B %			101.1	101.7	101.9
給水戸数		戸	24,817	25,286	25,703
配水能力		m3/日	33,800	33,800	33,800
1日最大配水量		m3/日	21,259	21,016	22,010
1日平均配水量		m3/日	18,538	18,619	18,433
1人1日平均給水量		ℓ/人	297	292	289
年間総配水量		m3	6,766,210	6,796,040	6,727,980
年間総有収水量		m3	6,038,890	5,972,150	5,940,870
料 金	家 庭 用	基本水量	m3	10	10
		基本料金	円	946	946
		超過料金	円	141	141
		実施年月日		R1.10.1	R1.10.1
職 員		損益勘定職員数	人	13	12
		資本勘定職員数	人	0	0
		(平均年齢)		(47)	(45)
		全職員数	人	13	12
經 営 分 析		職員1人当り平均基本給	円	287,590	279,201
		有収率	%	89.3	87.9
		施設利用率	%	54.8	55.1
		最大稼働率	%	62.9	62.2
		負荷率	%	87.2	88.6
		配水管使用効率	m3/m	18.7	18.7
		固定資産使用効率	m3/万円	9.1	8.9
		固定資産対長期資本比率	%	86.3	86.1
	職 員 一 人 当 り	給水人口	人	4,291	4,676
		給水量	m3	464,530	497,679
		給水収益	円	61,404,231	65,784,500
		給水原価	円	98.5	101.0
	有収 水量 1m3 当り	供給単価	円	132.2	132.2
		給水原価	円	98.5	101.0
		うち資本費	円	36.9	36.7
		うち給与費	円	14.1	15.2
費 用 構 成 比 率 (%)		職員給与費		12.5	13.1
		支払利息		0.2	0.1
		減価償却費		44.1	43.4
		動力費		0.0	0.0
		薬品費		0.0	0.0
		自己資本構成比率		97.9	97.7
		流動比率		861.1	767.1
		現金比率		777.8	694.0
財 務 分 析		不良債務比率		-	-
		累積欠損金比率		-	-
		総収支比率		139.2	136.7
		経常収支比率		139.1	136.8
		営業収支比率		125.6	122.5
		固定比率		86.6	86.3
		料 金 収 入 に 対 す る 比 率			
		企業債元利償還金		1.4	1.4
		職員給与費		10.7	11.5
		減価償却費		37.6	38.0
		支払利息		0.2	0.1

区分		年度	R2年度	R3年度	R4年度
損 益 計 算 書	う ち ち	1 総収益 a	947,978	944,422	947,864
		経常収益	946,828	944,422	947,864
		給水収益	798,255	789,414	785,448
		受託工事収益	0	0	0
		長期前受金戻入	85,862	87,339	95,999
		繰入金	7,923	1,240	4,062
	う ち ち	2 総費用 b	681,146	690,725	711,119
		経常費用	680,560	690,343	710,948
		職員給与費	85,143	90,776	81,866
		受託工事費	0	0	0
		減価償却費 h	300,244	299,863	303,356
		支払利息	1,293	878	527
資 本 的 収 支	う ち ち	3 当年度純利益 a-b=c	266,832	253,697	236,745
		4 資本的収入 d	77,389	86,538	53,637
		企業債	0	0	0
		繰入金	1,870	1,188	0
	う ち ち	5 資本的支出 e	459,837	561,636	430,624
		建設改良費	450,061	551,445	426,200
		企業債償還金	9,776	10,191	4,424
	う ち ち	6 収支差引 d-e=f	△ 382,448	△ 475,098	△ 376,987
		7 補てん財源	382,448	475,098	376,987
		内部留保資金	230,042	231,947	228,273
		利益剰余金処分数額	0	0	0
貸 借 対 照 表	う ち ち	8 形式収支 c+f=g	△ 115,616	△ 221,401	△ 140,242
		9 決算規模 (b+e)-h	840,739	952,498	838,387
		10 当年度繰入金合計	9,793	2,428	4,062
		11 不良債務	0	0	0
		12 累積欠損金	-	-	-
	う ち ち	固定資産	7,459,399	7,667,620	7,759,078
		償却資産	14,552,305	14,909,212	15,213,075
		減価償却累計額 (△)	7,486,058	7,658,794	7,894,267
		建設仮勘定	46,579	54,938	78,006
	う ち ち	流動資産	1,336,120	1,419,385	1,506,968
		現金及び預金	1,206,795	1,284,062	1,376,404
		未収金及び未収収益	117,745	131,612	109,422
		貯蔵品	3,871	3,970	3,798
	う ち ち	繰延資産	0	0	0
		資産合計	8,795,519	9,087,005	9,266,046
		固定負債	26,209	21,785	17,250
		建設改良等の財源に充てるための企業債	26,209	21,785	17,250
	う ち ち	流動負債	155,156	185,033	154,464
		一時借入金	0	0	0
		未払金及び未払費用	89,525	129,646	98,460
		繰延収益	2,370,983	2,383,318	2,360,718
資 本 的 収 支	う ち ち	長期前受金	4,177,509	4,260,557	4,321,544
		長期前受金収益化累計額(△)	1,806,526	1,877,239	1,960,826
		負債合計	2,552,348	2,590,136	2,532,432
		資本金	4,759,046	4,879,046	5,079,046
	う ち ち	剰余金	1,484,125	1,617,823	1,654,568
		資本剰余金	258,222	258,222	258,222
		利益剰余金	1,225,903	1,359,601	1,396,346
		積立金	839,071	905,904	1,045,601
	う ち ち	未処分利益剰余金	386,832	453,697	350,745
		当年度純利益	266,832	253,697	236,745
		資本合計	6,243,171	6,496,869	6,733,614
		負債資本合計	8,795,519	9,087,005	9,266,046

甲斐市簡易水道事業決算状況

(金額：千円)

事業開始年月日			昭和36年11月20日			
法適用年月日			令和2年4月1日			
管理者の設置			非設置			
水源の種類			表流水・地下水			
区分		年度	R2年度	R3年度	R4年度	
行政区域人口		A	75,806	76,116	76,236	
計画給水人口		B	1,644	1,644	1,644	
現在給水人口		C	891	873	836	
普及率 C/A %			1.2	1.1	1.1	
普及率 C/B %			54.2	53.1	50.9	
給水戸数 戸			466	444	429	
配水能力 m3/日			778	778	778	
1日最大配水量 m3/日			718	651	829	
1日平均配水量 m3/日			511	533	557	
1人1日平均給水量 ㍒			350	387	399	
年間総配水量 m3			186,588	194,640	203,310	
年間総有収水量 m3			113,930	123,220	121,720	
料 金	家庭用	基本水量 m3	10	10	10	
		基本料金 円	1,430	1,430	1,430	
		超過料金 円	80	80	80	
		実施年月日	R1.10.1	R1.10.1	R1.10.1	
職 員		損益勘定職員数 人	1	1	1	
		資本勘定職員数 人	0	0	0	
		(平均年齢)	(29)	(30)	(31)	
		全職員数 人	1	1	1	
職員1人当り平均基本給 円			223,200	237,583	246,000	
経 営 分 析		有収率 %	61.1	63.3	59.9	
		施設利用率 %	65.7	68.5	71.6	
		最大稼働率 %	92.3	83.7	106.6	
		負荷率 %	71.2	81.9	67.2	
		配水管使用効率 m3/m	4.7	4.9	5.1	
		固定資産使用効率 m3/万円	1.8	2.0	2.1	
		固定資産対長期資本比率 %	104.5	104.8	104.4	
		職員一人当り	給水人口 人	891	873	836
			給水量 m3	113,930	123,220	121,720
			給水収益 円	14,922,736	15,768,000	15,535,000
有収水量 1m3当り	供給単価 円	131.0	128.0	127.6		
	給水原価 円	623.9	585.4	601.6		
	うち資本費 円	396.2	358.2	289.2		
	うち給与費 円	44.9	42.8	46.3		
費用構成比率 (%)		職員給与費	5.1	5.2	5.7	
		支払利息	7.2	5.7	4.5	
		減価償却費	67.1	66.9	57.0	
		動力費	4.5	4.9	6.1	
薬品費		0.2	0.3	0.4		
財 務 分 析		自己資本構成比率	78.8	79.8	81.5	
		流動比率	14.8	17.0	27.1	
		現金比率	14.7	16.8	26.7	
		不良債務比率	-	-		
		累積欠損金比率	-	-	17.7	
		総収支比率	101.2	98.8	97.2	
		経常収支比率	101.8	98.9	97.4	
		営業収支比率	16.4	17.2	17.5	
% 料 収 入 に 対 す る 比 率		固定比率	126.0	124.1	120.8	
		企業債元利償還金	340.4	328.4	343.8	
			職員給与費	34.3	33.4	36.3
			減価償却費	452.8	434.2	362.1
			支払利息	48.4	37.0	28.5

※令和2年度より法適用事業に移行。

区分		年度	R2年度	R3年度	R4年度
損 益 計 算 書	う ち ち	1 総収益 a	102,500	101,144	96,111
		経常収益	102,500	101,144	96,111
		給水収益	14,923	15,768	15,535
		受託工事収益	0	0	0
		長期前受金戻入	29,653	30,167	25,483
	う ち ち	繰入金	57,829	55,203	54,825
		2 総費用 b	101,244	102,352	98,911
		経常費用	100,731	102,306	98,710
		職員給与費	5,121	5,274	5,638
		受託工事費	0	0	0
		減価償却費 h	67,569	68,470	56,259
		支払利息	7,225	5,838	4,430
資 本 的 収 入 支	う ち ち	3 当年度純利益 a-b=c	1,256	△ 1,208	△ 2,800
		4 資本的収入 d	15,226	36,968	42,585
		企業債	9,800	26,600	24,000
	う ち ち	繰入金	5,338	10,368	18,266
		5 資本的支出 e	55,016	75,356	73,263
		建設改良費	11,439	29,414	24,276
	う ち ち	企業債償還金	43,577	45,942	48,987
		6 収支差引 d-e=f	△ 39,790	△ 38,388	△ 30,678
		7 補てん財源	39,790	38,388	30,678
	う ち ち	内部留保資金	38,971	37,132	30,678
		利益剰余金処分数額	0	0	0
		積立金取り崩し額	0	1,256	0
貸 産 借 対 照 表	う ち ち	繰越工事資金等	819	0	0
		8 形式収支 c+f=g	△ 38,534	△ 39,596	△ 33,478
		9 決算規模 (b+e)-h	88,691	109,238	115,915
		10 当年度繰入金合計	63,167	65,571	73,091
		11 不良債務	0	0	0
	う ち ち	12 累積欠損金	-	-	2,800
		固定資産	1,036,111	994,104	955,878
		償却資産	1,081,502	1,107,739	1,124,763
		減価償却累計額 (△)	67,569	135,813	191,063
		建設仮勘定	0	0	0
	う ち ち	流動資産	7,715	9,365	15,056
		現金及び預金	7,645	9,275	14,875
		未収金及び未収収益	70	90	180
		貯蔵品	0	3	1
		繰延資産	0	0	0
負 債 資 本 合 計	う ち ち	資産合計	1,043,826	1,003,469	970,934
		固定負債	169,382	146,995	123,801
		うち 建設改良等の財源に充てたるための企業債	169,382	146,995	123,801
		流動負債	52,174	55,239	55,625
		うち 建設改良等の財源に充てたるための企業債	45,942	48,987	47,195
	う ち ち	一時借入金	0	0	0
		未払金及び未払費用	5,828	5,780	7,936
		繰延収益	466,144	446,317	439,391
		長期前受金	495,797	505,952	524,508
		長期前受金収益化累計額 (△)	29,653	59,635	85,117
	う ち ち	負債合計	687,700	648,551	618,817
		資本金	354,870	354,870	354,869
		剰余金	1,256	48	△ 2,752
		資本剰余金	0	0	0
		利益剰余金	1,256	48	△ 2,752
負 債 資 本 合 計	う ち ち	積立金	0	0	48
		未処分利益剰余金	1,256	48	△ 2,800
		当年度純利益	1,256	△ 1,208	△ 2,800
		資本合計	356,126	354,918	352,117
		負債資本合計	1,043,826	1,003,469	970,934

甲斐市下水道事業決算状況

(金額：千円)

事業開始年月日			昭和61年4月1日			
法適用年月日			令和2年4月1日			
管理者の設置			非設置			
適用区分			全部			
年度			R2年度	R3年度	R4年度	
行政区域内人口			A	75,806	76,116	76,236
全体計画人口			B	67,485	67,485	67,485
現在処理区域内人口			C	58,675	59,521	59,790
普及率 C/A %			77.4	78.2	78.4	
普及率 C/B %			86.9	88.2	88.6	
下水管布設延長			km	298	302	306
計画処理能力			m3/日	0	0	0
現在処理能力	晴天時	m3/日	0	0	0	
	雨天時	m3/分	0	0	0	
最大処理水量	晴天時	m3/日	0	0	0	
	雨天時	m3/分	0	0	0	
現在晴天時平均処理水量			m3/日	0	0	
年間総処理水量			m3	6,023,193	5,841,584	5,835,137
年間有収水量			m3	5,490,410	5,518,568	5,520,835
料金	家庭用（20m3/月）	円	1,705	1,705	1,705	
	業務用（100m3/月）	円	6,050	6,050	6,050	
	実施年月日		H21.5.1	H21.5.1	H21.5.1	
職員	損益勘定職員数	人	5	8	8	
	資本勘定職員数	人	2	2	1	
	（平均年齢）		(47)	(45)	(42)	
員	全職員数	人	7	10	9	
	職員1人当たり平均基本給	円	365,536	265,608	264,204	
経営	有収率	%	91.2	94.5	94.6	
	終末処理場利用率	%	-	-	-	
	晴天時最大稼働率	%	-	-	-	
分析	固定資産対長期資本比率	%	103.2	103.1	102.7	
	職員一人当り	処理人口	人	11,735	7,440	7,474
		汚水処理量	m3	1,204,639	730,198	729,392
費用構成比率%	有収水量1m3当り	使用料収益	円	101,460,200	64,096,500	64,274,375
		料金単価	円	92.4	92.9	93.1
		処理原価	円	147.3	150.0	150.0
財務分析	固定	うち資本費	円	56.8	53.8	55.2
		うち給与費	円	7.0	8.1	8.6
		職員給与費		2.5	2.9	3.1
%		支払利息		14.5	13.0	12.0
		減価償却費		52.1	52.3	53.9
		動力費		0.1	0.1	0.2
%		委託費		4.3	5.8	5.5
	自己資本構成比率		55.4	57.2	59.1	
		流動比率		23.7	23.7	29.0
%	現金比率		7.1	8.8	15.4	
	不良債務比率		-	-	-	
	累積欠損金比率		-	-	-	
%	総収支比率		100.9	100.4	103.2	
	経常収支比率		101.9	100.4	103.2	
	営業収支比率		38.8	38.2	38.9	
%	固定		178.9	173.3	167.5	
	料金収入に対する比率	企業債元利償還金	240.1	231.5	224.7	
		職員給与費	7.6	8.7	9.3	
%		減価償却費	158.8	159.5	160.8	
		支払利息	44.1	39.6	35.7	

区分		年度	R2年度	R3年度	R4年度
損益計算書	うち	1 総収益 a	1,576,366	1,573,226	1,584,498
		経常収益	1,576,355	1,573,215	1,584,480
		下水道使用料	507,301	512,772	514,195
		長期前受金戻入	272,159	278,648	282,866
		繰入金	794,509	769,553	781,107
	うち	2 総費用 b	1,561,795	1,566,424	1,535,036
		経常費用	1,547,149	1,566,194	1,534,712
		職員給与費	38,401	44,692	47,747
		受託工事費	0	1,763	1,122
		減価償却費 h	805,465	817,704	826,749
		支払利息	223,852	202,871	183,642
	3 当年度純利益 a-b= c		14,571	6,802	49,462
資本的収入支	うち	4 資本的収入 d	890,048	1,008,175	887,284
		企業債	333,700	433,900	363,800
		繰入金	350,400	392,717	365,965
	うち	5 資本的支出 e	1,512,882	1,539,014	1,404,500
		建設改良費	518,902	554,696	432,753
		企業債償還金	993,980	984,318	971,747
	6 収支差引 d-e= f		△ 622,834	△ 530,839	△ 517,216
	うち	7 補てん財源	544,434	530,839	517,216
		内部留保資金	518,421	530,839	517,216
		利益剰余金処分額	-	-	-
	うち	繰入金取り崩し額	-	-	-
		繰越工事資金等	26,013	0	0
貸借対照表	8 形式収支 c+f= g		△ 608,263	△ 524,037	△ 467,754
	9 決算規模 (b+e)-h		2,269,212	2,287,734	2,112,787
	10 当年度繰入金合計		1,144,909	1,162,270	1,147,072
	11 不良債務		0	0	0
	12 累積欠損金		-	-	-
	うち	固定資産	27,458,111	27,281,724	26,898,766
		償却資産	24,930,933	25,527,441	25,904,415
		減価償却累計額 (△)	678,495	1,368,333	2,066,514
		建設仮勘定	0	0	31,730
		流動資産	265,133	255,390	288,488
	うち	現金及び預金	78,892	95,190	152,835
		未収金及び未収収益	186,241	161,255	123,453
		貯蔵品	-	-	-
		繰延資産	-	-	-
		資産合計	27,723,244	27,537,114	27,187,254
	うち	固定負債	11,252,969	10,715,122	10,137,754
		建設改良等の財源に充てるための企業債	11,252,969	10,715,122	10,137,754
		流動負債	1,118,017	1,077,876	995,283
		建設改良等の財源に充てるための企業債	984,318	971,747	941,169
		一時借入金	0	0	0
貸借対照表	うち	未払金及び未払費用	129,064	101,499	49,795
		繰延収益	10,632,300	11,017,356	11,277,995
		長期前受金	10,904,328	11,567,835	12,111,094
		長期前受金収益化累計額 (△)	272,028	550,479	833,099
		負債合計	23,003,286	22,810,354	22,411,032
	うち	資本金	4,705,387	4,705,387	4,705,387
		剰余金	14,571	21,373	70,835
		資本剰余金	0	0	0
		利益剰余金	14,571	21,373	70,835
		積立金	0	14,571	21,373
貸借対照表	うち	未処分利益剰余金	14,571	6,802	49,462
		当年度純利益	14,571	6,802	49,462
		資本合計	4,719,958	4,726,760	4,776,222
		負債資本合計	27,723,244	27,537,114	27,187,254
	うち	総収益 a	1,576,366	1,573,226	1,584,498
		経常収益	1,576,355	1,573,215	1,584,480
		下水道使用料	507,301	512,772	514,195
		長期前受金戻入	272,159	278,648	282,866
		繰入金	794,509	769,553	781,107
	うち	2 総費用 b	1,561,795	1,566,424	1,535,036
		経常費用	1,547,149	1,566,194	1,534,712
		職員給与費	38,401	44,692	47,747
		受託工事費	0	1,763	1,122
		減価償却費 h	805,465	817,704	826,749
		支払利息	223,852	202,871	183,642
	3 当年度純利益 a-b= c		14,571	6,802	49,462
	うち	4 資本的収入 d	890,048	1,008,175	887,284
		企業債	333,700	433,900	363,800
		繰入金	350,400	392,717	365,965
	うち	5 資本的支出 e	1,512,882	1,539,014	1,404,500
		建設改良費	518,902	554,696	432,753
		企業債償還金	993,980	984,318	971,747
	6 収支差引 d-e= f		△ 622,834	△ 530,839	△ 517,216
	うち	7 補てん財源	544,434	530,839	517,216
		内部留保資金	518,421	530,839	517,216
		利益剰余金処分額	-	-	-
	うち	繰入金取り崩し額	-	-	-
		繰越工事資金等	26,013	0	0
	8 形式収支 c+f= g		△ 608,263	△ 524,037	△ 467,754
	9 決算規模 (b+e)-h		2,269,212	2,287,734	2,112,787
	10 当年度繰入金合計		1,144,909	1,162,270	1,147,072
	11 不良債務		0	0	0
	12 累積欠損金		-	-	-
	うち	固定資産	27,458,111	27,281,724	26,898,766
		償却資産	24,930,933	25,527,441	25,904,415
		減価償却累計額 (△)	678,495	1,368,333	2,066,514
		建設仮勘定	0	0	31,730
		流動資産	265,133	255,390	288,488
	うち	現金及び預金	78,892	95,190	152,835
		未収金及び未収収益	186,241	161,255	123,453
		貯蔵品	-	-	-
		繰延資産	-	-	-
		資産合計	27,723,244	27,537,114	27,187,254
	うち	固定負債	11,252,969	10,715,122	10,137,754
		建設改良等の財源に充てるための企業債	11,252,969	10,715,122	10,137,754
		流動負債	1,118,017	1,077,876	995,283
		建設改良等の財源に充てるための企業債	984,318	971,747	941,169
		一時借入金	0	0	0
	うち	未払金及び未払費用	129,064	101,499	49,795
		繰延収益	10,632,300	11,017,356	11,277,995
		長期前受金	10,904,328	11,567,835	12,111,094
		長期前受金収益化累計額 (△)	272,028	550,479	833,099
		負債合計	23,003,286	22,810,354	22,411,032
	うち	資本金	4,705,387	4,705,387	4,705,387
		剰余金	14,571	21,373	70,835
		資本剰余金	0	0	0
		利益剰余金	14,571	21,373	70,835
		積立金	0	14,571	21,373
	うち	未処分利益剰余金	14,571	6,802	49,462
		当年度純利益	14,571	6,802	49,462
		資本合計	4,719,958	4,726,760	4,776,222
		負債資本合計	27,723,244	27,537,114	27,187,254

※令和2年度より法適用事業に移行。

(6) 公営企業会計決算状況

甲斐市農業集落排水事業決算状況

(金額：千円)

事業開始年月日			平成4年4月1日			
年度						
区分			R2年度	R3年度	R4年度	
行政区域内人口		A	75,806	76,116	76,236	
全体計画人口		B	160	160	160	
現在処理区域内人口		C	82	83	79	
普及率 C/A %			0.1	0.1	0.1	
普及率 C/B %			51.3	51.9	49.4	
下水管布設延長		km	1	1	1	
計画処理能力		m3/日	44	44	44	
現在処理能力	晴天時	m3/日	40	40	40	
	雨天時	m3/分	-	-	-	
最大処理水量	晴天時	m3/日	37	40	55	
	雨天時	m3/分	-	-	-	
現在晴天時平均処理水量		m3/日	29	30	33	
年間総処理水量		m3	10,522	11,077	12,027	
年間有収水量		m3	10,522	11,077	12,027	
料金	家庭用 (20m3/月)	円	2,926	2,926	2,926	
	業務用 (100m3/月)	円	-	-	-	
	実施年月日		H9.4.1	H9.4.1	H9.4.1	
職員	損益勘定職員数	人	-	-	-	
	資本勘定職員数	人	-	-	-	
	全職員数	人	-	-	-	
経営分析	有収率		%	100.0	100.0	100.0
	終末処理場利用率		%	72.5	75.0	82.5
	晴天時最大稼働率		%	92.5	100.0	137.5
	職員一人当たり	処理人口	人	-	-	-
		汚水処理量	m3	-	-	-
		使用料収益	円	-	-	-
	有収水量 1m3 当たり	料金単価	円	121.8	115.1	105.0
		処理原価	円	576.0	406.4	406.3
		うち資本費	円	117.1	111.2	105.2
		うち給与費	円	-	-	-
費用構成比率 %		職員給与費	-	-	-	
		支払利息	16.9	17.8	10.9	
		動力費	11.6	18.1	23.6	
		委託費	70.2	62.0	62.3	
財務分析 %	総収支比率			204.5	235.8	209.6
	収益的収支比率			95.3	88.0	85.9
	営業収支比率			26.5	39.0	34.9
	料金収入に対する比率	企業債元利償還金		596.3	579.7	498.8
		職員給与費		-	-	-
		支払利息		76.8	55.6	35.1

年度		R2年度	R3年度	R4年度	
区分					
収益的収入	1 総 収 益 a	11,885	9,384	8,520	
	うち	下 水 道 使 用 料	1,282	1,275	1,263
		受 託 工 事 収 益	-	-	-
		繰 入 金	7,771	6,875	5,992
	2 総 費 用 b	5,813	3,979	4,064	
	うち	職 員 給 与 費	-	-	-
		受 託 工 事 費	-	-	-
		支 払 利 息	984	709	443
	3 当年度純利益 a-b=c	6,072	5,405	4,456	
	資本的収入	4 資 本 的 収 入 d	1,167	1,211	1,278
うち		企 業 債	-	-	-
		繰 入 金	1,167	1,211	1,278
5 資 本 的 支 出 e		6,660	6,682	5,857	
うち		建 設 改 良 費	-	-	-
		企 業 債 償 還 金 f	6,660	6,682	5,857
6 収 支 差 引 d-e=g		△ 5,493	△ 5,471	△ 4,579	
7 収 支 再 差 引 c+g		579	△ 66	△ 123	
8 積 立 金 h		-	-	-	
9 前年度からの繰越金		213	792	726	
10 前年度繰上充用金	-	-	-		
11 形 式 収 支 i	792	726	603		
12 翌年度に繰越すべき財源 j	-	-	-		
13 実 質 収 支 i-j	792	726	603		
14 当年度繰入金合計	8,938	8,086	7,270		
うち 基準内繰入金	6,412	6,159	5,035		
15 決 算 規 模 b+e+h	12,473	10,661	9,921		
16 地 方 債 現 在 高	19,241	12,559	6,702		

(7)歴代四役及び歴代議長・副議長

歴代四役

歴代市長氏名		就任年月日	退任年月日
初 代	藤 卷 義 麿	H16. 10. 3	H20. 10. 2
二 代	保 坂 武	H20. 10. 3	在職中

歴代助役氏名		就任年月日	退任年月日
初 代	箭 本 徳 雄	H16. 11. 3	H17. 9. 30
二 代	五十嵐 康 之	H18. 4. 1	H19. 3. 31

※地方自治法の改正により、平成19年4月1日より副市長制度に改正

歴代副市長氏名		就任年月日	退任年月日
初 代	五十嵐 康 之	H19. 4. 1	H20. 6. 30
二 代	鶴 田 陽 一	H20. 10. 28	H23. 3. 31
三 代	小田切 義 夫	H23. 4. 1	H24. 3. 31
四 代	小宮山 俊 彦	H24. 4. 1	H25. 3. 31
五 代	土 屋 哲 夫	H25. 4. 1	H27. 3. 31
六 代	小田切 正 男	H27. 4. 1	H28. 3. 31
七 代	坂 本 太久己	H28. 4. 1	H29. 3. 31
八 代	飯 室 崇	H29. 4. 1	H30. 3. 31
九 代	内 藤 博 文	H30. 4. 1	H31. 3. 31
十 代	興 石 春 樹	H31. 4. 1	R2. 3. 31
十一 代	関 口 龍 海	R2. 4. 1	R4. 3. 31
十二 代	瀬 戸 隆 之	R4. 4. 1	在職中

歴代収入役氏名		就任年月日	退任年月日
初 代	稲 垣 善 雄	H16. 11. 3	H18. 3. 31

※地方自治法の改正により、平成19年4月1日より会計管理者制度に改正 会計管理者⇒一般職

歴代教育長氏名		就任年月日	退任年月日
初 代	中 込 豊 弘	H16. 11. 3	H20. 9. 30
二 代	上 野 博 文	H20. 11. 3	H23. 3. 31
三 代	河 野 文 彦	H23. 4. 1	H24. 3. 31
四 代	小 宮 山 努	H24. 4. 1	H25. 3. 31
五 代	加 々 美 英	H25. 4. 1	H27. 3. 31
六 代	勝 村 秀 彦	H27. 4. 1	H28. 3. 31
七 代	西 山 豊	H28. 4. 1	H30. 3. 31
八 代	生 山 勝	H30. 4. 1	H31. 3. 31
九 代	三 澤 宏	H31. 4. 1	R2. 3. 31
十 代	宮 坂 雄次郎	R2. 4. 1	R4. 3. 31
十一 代	横 森 貴 志	R4. 4. 1	R5. 3. 31
十二 代	高 鳥 悟	R5. 4. 1	R6. 3. 31
十三 代	内 藤 和 彦	R6. 4. 1	在職中

※地方教育行政の組織及び運営に関する法律の一部改正に伴い、平成27年4月1日から

資料：人事課

教育長は地方公共団体の首長が議会の同意を得て任命し、任期が3年となった。

歴代議長、副議長

歴代市議会議長氏名		就任年月日	退任年月日
初 代	小 林 佳 一	H16. 9. 10	H18. 4. 30
二 代	今 村 正 城	H18. 5. 11	H21. 3. 25
三 代	猪 股 尚 彦	H21. 3. 25	H22. 4. 30
四 代	内 藤 久 歳	H22. 5. 17	H24. 5. 28
五 代	河 野 勝 彦	H24. 5. 28	H25. 5. 17
六 代	藤 原 正 夫	H25. 5. 17	H26. 4. 30
七 代	有 泉 庸一郎	H26. 5. 15	H28. 5. 18
八 代	小 浦 宗 光	H28. 5. 18	H30. 4. 30
九 代	長 谷 部 集	H30. 5. 15	R1. 11. 18
十 代	清 水 正 二	R1. 11. 18	R3. 3. 23
十一 代	山 本 英 俊	R3. 3. 23	R4. 4. 30
十二 代	赤 澤 厚	R4. 5. 19	R6. 5. 23
十三 代	秋 山 照 雄	R6. 5. 23	在職中

歴代市議会副議長氏名		就任年月日	退任年月日
初 代	小 林 守	H16. 9. 10	H18. 4. 30
二 代	名 取 國 士	H18. 5. 11	H21. 3. 25
三 代	中 込 助 雄	H21. 3. 25	H22. 4. 30
四 代	藤 原 正 夫	H22. 5. 17	H24. 5. 28
五 代	池 神 哲 子	H24. 5. 28	H25. 5. 17
六 代	山 本 今朝雄	H25. 5. 17	H26. 4. 30
七 代	保 坂 芳 子	H26. 5. 15	H28. 5. 18
八 代	米 山 昇	H28. 5. 18	H30. 4. 30
九 代	小 澤 重 則	H30. 5. 15	R1. 11. 18
十 代	金 丸 幸 司	R1. 11. 18	R3. 3. 23
十一 代	清 水 和 弘	R3. 3. 23	R4. 4. 30
十二 代	伊 藤 毅	R4. 5. 19	R5. 2. 10
十三 代	清 水 和 弘	R5. 2. 28	R6. 5. 23
十四 代	小 澤 重 則	R6. 5. 23	在職中

資料：議会事務局

(8) 甲斐市のあゆみ

年	竜王町	敷島町	双葉町
昭和29年 1954年		○旧敷島町、睦沢村、清川村、吉沢村の1町3村合併、新敷島町誕生(10月17日)	
昭和30年 1955年	○国勢調査実施 人口8,833人(男4,209人 女4,624人) ※内訳 竜王村5,789人 玉幡村2,738人 名取地区(敷島町)306人	○国勢調査実施 人口9,702人(男4,567人 女5,153人) 〔※名取地区306人は外数〕 ○清川保育所開所 ○清川中学校屋内体育館完成	○国勢調査実施 人口5,615人(男2,716人 女2,899人) ○登美村、塩崎村が合併、双葉町誕生(3月5日)
昭和31年 1956年	○竜王村、玉幡村が合併、竜王町誕生(9月30日)	○南甲府警察署管轄から甲府警察署の管轄となる	○役場庁舎移転、出張所廃止
昭和32年 1957年	○竜王電話自動交換式無人局開設全町ダイヤル化 ○消防団改組式	○町営三島ノ木、御岳田住宅完成 ○大明神分校開校 ○睦沢小学校木造校舎完成	○双葉西小学校校舎改築 ○有線放送開始 ○双葉西保育園開園
昭和33年 1958年	○町営簡易水道完成。給水開始 ○敷島町名取地区を統合	○名取地区が竜王町に編入 ○町営泉尻・中河原住宅完成	○水防倉庫建設
昭和34年 1959年	○台風7号(8月13日)・15号(9月26日)来襲 ○竜王・玉幡統合中学校(竜王中学校)完成 ○竜王町体育協会設立	○町営寺前住宅完成 ○甲府・昇仙峡線舗装完了 ○敷島小学校屋内体育館完成	○双葉中学校特別教室建設 ○双葉東小学校給食室増設
昭和35年 1960年	○国勢調査実施 人口8,242人(男3,960人 女4,282人)	○敷島小学校木造校舎完成 ○国勢調査実施 人口9,475人(男4,441人 女5,034人)	○新田溜池拡張工事(陸上自衛隊) ○商工会発足 ○国勢調査実施 人口5,234人(男2,577人 女2,657人)
昭和36年 1961年	○役場事務機構改革 1室(出納室)2課(総務課、住民課) ○竜王・玉幡両小学校給食施設完成	○吉沢小学校木造校舎完成	○中央公民館建設
昭和37年 1962年	○竜王八田商工会発足 ○高岩頭首工応急整備工事完成 ○竜王中学校屋内運動場完成 ○山梨交通電車廃止(通称”ボロ電”の廃止) ○町民プール完成(竜王中学校北側)	○敷島・睦沢・清川の各中学校を統合	○双田橋建設 ○双葉中学校屋外プール建設 ○水源開発さく井工事(双葉中学校)
昭和38年 1963年	○町営月林団地16戸完成 ○町簡易水道を上水道に経営統合 ○町水道事業所開設 ○役場庁舎完成 ○竜王バイパス開通 ○竜王中学校給食施設完成	○町営金ノ宮住宅完成 ○甲府市上水道給水区に敷島地区編入 ○敷島中学校、吉沢中学校を統合	○水源開発さく井工事(双葉東小学校) ○双田道建設 ○東地区簡易水道完成
昭和39年 1964年	○町営月林団地20戸完成 ○母子健康センター開設 ○日立製作所甲府分工場(県誘致工場第1号)操業開始 ○玉幡小学校(6月)・竜王小学校(7月)にプール完成 ○オリンピック聖火リレー送迎	○韮崎市外5町村衛生組合に加入 ○敷島中学校鉄筋校舎完成 ○吉沢小学校屋内体育館完成 ○敷島小学校に町民プール完成	○町営市子石住宅建設(20戸)
昭和40年 1965年	○町営玉川団地20戸完成 ○地籍調査第1次分完了(竜王地区) ○水道第1次拡張事業完成 ○町農業協同組合発足 ○国勢調査実施 人口8,460人(男4,031人 女4,429人)	○韮崎市外5町村衛生組合し尿処理場完成 ○町民体育館(現敷島中学校体育館)完成 ○国勢調査実施 人口10,022人(男4,744人 女5,278人)	○双葉中学校屋内運動場建設 ○水源開発さく井工事(笠石地区、駒沢地区) ○国勢調査実施 人口4,870人(男2,450人 女2,420人)

年	竜王町	敷島町	双葉町
昭和41年 1966年	<ul style="list-style-type: none"> ○地籍調査第2次分完了(竜王新町、篠原、万才、名取、富竹新田地区) ○町営玉川団地5戸・興石団地18戸完成 ○町章制定 ○町制施行10周年記念式典 ○町営榎団地24戸・冷間団地16戸完成 	<ul style="list-style-type: none"> ○旧睦沢小学校が武田神社境内に復元 ○役場庁舎完成 ○敷島町誌発行 	<ul style="list-style-type: none"> ○西地区簡易水道完成 ○伊豆宮溜池改修事業
昭和42年 1967年	<ul style="list-style-type: none"> ○首都圏整備事業事業法に基づく甲府都市開発区域の指定 ○玉幡小学校屋内運動場完成 ○地籍調査第3次分完了(篠原、西八幡地区の一部) ○水道第2次拡張事業完成 	<ul style="list-style-type: none"> ○上水道管布設工事開始 	<ul style="list-style-type: none"> ○双田橋、永久橋になる
昭和43年 1968年	<ul style="list-style-type: none"> ○地籍調査第4次分完了(西八幡、玉川地区) ○竜王小学校屋内運動場完成 ○竜王中学校特別教室完成 ○町営冷間団地50戸完成 ○中央線複線開通 ○青少年のための町民会議結成 	<ul style="list-style-type: none"> ○町章制定 ○しきしま幼稚園開園 	<ul style="list-style-type: none"> ○双葉西保育園建設□ ○屋外有線放送事業開始□
昭和44年 1969年	<ul style="list-style-type: none"> ○町の木「かし」制定 ○町営冷間団地30戸完成 ○町営駐車場完成(竜王駅前) ○人口1万人突破 	<ul style="list-style-type: none"> ○町の木「赤松」、町の花「山つつじ」制定 ○睦沢保育園を敷島保育園に統合 ○敷島中学校運動部部室完成 ○中央線大下条ガード完成 	<ul style="list-style-type: none"> ○双葉東小学校校舎改築
昭和45年 1970年	<ul style="list-style-type: none"> ○町営冷間団地27戸完成 ○婦人交通指導員設置 ○伝票会計制度導入 ○不燃物処理施設完成 ○水道第3次拡張事業完成 ○町営ごみ処理場業務開始 ○国勢調査実施 人口11,276人(男5,316人 女5,960人) 	<ul style="list-style-type: none"> ○県道中下条・甲府線着工 ○一ノ堰全面改修工事完成 ○国勢調査実施 人口10,301人(男4,956人 女5,345人) 	<ul style="list-style-type: none"> ○双葉中学校夜間照明施設建設 ○長期開発計画策定(第1次:昭和45年度～49年度) ○国勢調査実施 人口5,498人(男2,753人 女2,745人)
昭和46年 1971年	<ul style="list-style-type: none"> ○竜王町文化協会設立 ○総合計画及び都市計画策定(第1次:昭和46年度～55年度) ○新都市計画法に基づく市街化区域・市街化調整区域線引きの決定 ○玉幡小学校改築工事完成 ○甲府バイパス開通(2車線) ○竜王東保育園開園 ○釜無川スポーツ公園開園 受託管理開始 ○モデルコミュニティ地区指定(中部地区) 	<ul style="list-style-type: none"> ○新都市計画法に基づく市街化区域・市街化調整区域線引きの決定 ○敷島町福祉センター完成 ○敷島中学校夜間照明施設完成 ○敷島団地第1次分譲50戸入居 	<ul style="list-style-type: none"> ○双葉西小学校屋内運動場・屋外プール建設 ○民俗資料館建設 ○「光照寺薬師堂」が「厨子」とともに国の重要文化財に指定
昭和47年 1972年	<ul style="list-style-type: none"> ○札幌オリンピック聖火送迎 ○南小学校夜間照明施設完成 ○南保育園開園 ○竜王町総合計画の基本計画公表 	<ul style="list-style-type: none"> ○敷島小学校新校舎完成 ○清川地区平見城開拓地に養豚団地完成 ○韮崎市外10町村環境衛生組合ごみ処理場完成 ○県魚苗センターオープン ○長期総合計画策定(第1次:昭和47年度～56年度) ○睦沢小学校創立100周年記念式典 	<ul style="list-style-type: none"> ○双葉西小学校校舎改築 ○双葉東小学校屋内運動場建設 ○学校給食センター建設

年	竜王町	敷島町	双葉町
昭和48年 1973年	<ul style="list-style-type: none"> ○西保育園開園 ○竜王中部公民館開館 ○民俗資料館開館 ○甲府地区広域事務組合加入 ○農業振興地域整備計画策定 ○竜王小学校給食施設完成 ○玉幡保育園開園 ○市街化区域内用途区域の線引き決定 	<ul style="list-style-type: none"> ○給食センター完成 ○甲府地区広域事務組合加入 ○敷島小学校創立100周年記念式典 	<ul style="list-style-type: none"> ○農業振興地域整備計画策定 ○双葉東小学校屋外プール建設 ○塩崎中央稚蚕協同飼育所建設 ○屋外広報無線放送開始
昭和49年 1974年	<ul style="list-style-type: none"> ○北保育園開園 ○南保育園増築工事完成 ○中部公園プール完成 ○水道第4次拡張事業完成 ○甲府広域西消防署開署 ○竜王小学校移転新築工事完成 ○峡中衛生組合加入(し尿処理) 〔4町3村〕 ○滋賀県竜王町と姉妹町提携 ○甲府バイパス開通(4車線) 	<ul style="list-style-type: none"> ○敷島町消防会館、甲府広域消防敷島出張所完成 ○清川小学校創立100周年記念式典 ○第1回敷島町健康まつり 	
昭和50年 1975年	<ul style="list-style-type: none"> ○玉幡小学校給食施設増築工事完成 ○町民テニスコート完成 ○中央保育園開園 ○中部公園施設整備完成 ○竜王町社会福祉協議会発足 ○国勢調査実施 人口17,493人 (男8,523人 女8,970人) ○ごみ処理用地取得(1,517㎡) ○中巨摩地区広域事務組合加入(7町3村) 	<ul style="list-style-type: none"> ○県道敷島・竜王線全線開通 ○町立松島保育園開園 ○睦沢簡易水道完成 ○吉沢小学校創立100周年記念式典 ○町民プール(敷島中学校隣接)完成 ○国勢調査実施 人口11,603人 (男5,661人 女5,942人) 	<ul style="list-style-type: none"> ○水源開発さく井工事(菖蒲沢地区) ○夏祭り「ふるさとの一夜」始まる ○双葉東小学校校舎増築 ○国勢調査実施 人口5,890人 (男2,969人 女2,921人)
昭和51年 1976年	<ul style="list-style-type: none"> ○高岩頭首工災害復旧事業完成 ○南小学校校舎・給食施設完成 ○南小学校開校 ○機構改革、住民課を廃止し民生課・保健課とする ○町制施行20周年記念式典 ○竜王町史、町勢要覧発行 ○竜王小学校、釜無川スポーツ公園夜間照明施設完成 ○東保育園増改築(185.75㎡) ○竜王小学校内に中巨摩郡内11町村が共同で「ことばの教室」を開設 	<ul style="list-style-type: none"> ○緑化指導員配置 ○商工会館完成 	○町内一周駅伝大会始まる
昭和52年 1977年	<ul style="list-style-type: none"> ○南小学校屋内運動場完成 ○YLO会館(北部地区公民館・老人福祉センター)完成 ○上堰頭首工完成(49～51年3か年事業) ○竜王町水道第5次拡張事業着手 ○「広報りゅうおう」毎月発行となる ○役場庁舎増改築 ○南小学校プール完成 ○第8水源竣工 ○竜王中学校校舎増築(1,312㎡) ○西保育園増改築(220.36㎡収容定員60人増加) ○東保育園園庭拡張(842㎡) ○竜王中学校校庭拡張 ○竜王中学校火災発生 ○人口2万人突破 	<ul style="list-style-type: none"> ○敷島町奨学金制度発足 ○中下条公園テニスコート完成 	<ul style="list-style-type: none"> ○釜無川流域下水道建設促進同盟設立参加 ○農業振興地域整備変更計画策定 ○双葉町誌発行

年	竜王町	敷島町	双葉町
昭和53年 1978年	<ul style="list-style-type: none"> ○中央自動車道町内分工事着工 ○第9・第10水源竣工 ○竜王町商工会発足(八田村と分離) ○血液型登録条例制定 ○竜王中学校校舎完成 ○北部公園完成 ○北保育園増築(142㎡, 収容定員40人増加)及び用地取得(776㎡) ○竜王中学校夜間照明施設設置 ○庁舎敷地取得(159.46㎡) ○竜王中学校給食室建設 ○淡水魚養殖事業着手 ○南部公園用地取得 ○消防団本部指令車購入 ○町制施行22周年記念式典 ○第11水源竣工 ○篠原配水場建設着手(管理棟・配水地等) 	<ul style="list-style-type: none"> ○広報無線の導入 ○睦沢・吉沢小学校を統合し、敷島北小学校開校 ○吉沢簡易水道完成 	<ul style="list-style-type: none"> ○双葉中学校校舎建設 ○高原団地し尿処理施設建設 ○役場庁舎完成 ○茅ヶ岳広域農道開通(双葉～葦崎間) ○水田再編第1期対策(昭和53年度～55年度) ○登美人工飼料稚蚕飼育所建設
昭和54年 1979年	<ul style="list-style-type: none"> ○竜王中学校校舎増築工事完成 ○南小学校校舎増築工事完成 ○総合計画策定(第2次:昭和54年度～60年度) ○広域ごみ処理事業の開始(町営ごみ処理事業廃止) ○機構改革、総務課が二課となる(総務課・企画財政課) ○玉幡小学校校舎増築工事着手 ○北小学校屋内運動場建設 ○北小学校給食室建設 ○竜王中学校グラウンド設備 ○南保育園給食室改造 ○国鉄竜王駅前、自転車置場設置(170台分) 	<ul style="list-style-type: none"> ○敷島北小学校屋内体育館、プール完成 ○上条河原決戦碑建立 	<ul style="list-style-type: none"> ○長期開発計画策定(第2次:昭和54年度～60年度) ○東海沖地震防災対策強化地域に指定 ○下今井配水池建設 ○希望ヶ丘地域へ給水開始
昭和55年 1980年	<ul style="list-style-type: none"> ○万才配水場設置(配水地、ポンプ室等) ○中央自動車道(昭和～葦崎間)開通 ○指定金融機関導入 ○北小学校夜間照明施設完成 ○北小学校校舎完成 ○北小学校開校 ○北部町民体育館開館 ○玉幡小学校夜間照明施設設置 ○北小学校プール完成 ○国勢調査実施 人口25,002人(男12,344人 女12,658人) ○高岩頭首工整備事業着手 ○町勢要覧発行 	<ul style="list-style-type: none"> ○県道中下条・甲府線全線完成 ○志麻の里にアーチェリー場、ゲートボール場完成 ○いこいの家開館 ○国勢調査実施 人口13,623人(男6,715人 女6,908人) 	<ul style="list-style-type: none"> ○中央自動車道(昭和～葦崎間)開通 ○国道20号バイパス開通(双葉工区) ○町民会館建設 ○双葉西小学校校舎増築 ○国勢調査実施 人口6,712人(男3,557人 女3,155人)
昭和56年 1981年	<ul style="list-style-type: none"> ○竜王町コミュニティ防災センター完成 ○南部地区公民館・保健センター開館 ○西八幡配水場完成(配水地・ポンプ室等) ○信玄公顕徳碑建立 ○竜王小学校プール完成 	<ul style="list-style-type: none"> ○長期総合計画策定(第2次:昭和56年度～平成元年度) ○世帯数4,000世帯突破 ○広報「しきしま」100号 	<ul style="list-style-type: none"> ○双葉西保育園建設 ○町民体育館建設 ○小中3校国の道徳教育研究校に指定 ○双葉西小学校裏運動場整備 ○双葉中学校柔剣道場建設
	<ul style="list-style-type: none"> ○町制施行25周年記念式典 ○開国橋架け替え工事着工 		

年	竜王町	敷島町	双葉町
昭和57年 1982年	<ul style="list-style-type: none"> ○防災無線設置 ○中部町民体育館完成 ○西小学校校舎完成 ○台風10号(8月)・18号(9月)襲来 ○第二水源配水池築造(1,000㎡) ○篠原配水場管理棟にテレメータ設置 ○中央自動車道全線開通 	<ul style="list-style-type: none"> ○自然休養村管理センター完成 ○防災行政無線導入 ○中下条公園開園 ○青少年を明るく育てる敷島町連絡会発足 ○都市計画街路「桜井町敷島線」敷島工区事業認可 	<ul style="list-style-type: none"> ○防災行政無線施設整備及び無線放送開始 ○地域拠点工業団地計画策定 ○塩崎人工飼料稚蚕飼育所建設 ○スポーツ広場夜間照明増設
昭和58年 1983年	<ul style="list-style-type: none"> ○母子健康センター廃止 ○勤労者体育センター開館 ○水道第5次拡張事業完成 ○水道第5次拡張事業完成 ○町道富竹新田西八幡線完成(延長1,539.4m 幅員8.5m) ○県有地の取得(買収分12,963㎡ 占用分9,973㎡) ○西小学校屋内運動場完成 ○西小学校給食室完成 ○西小学校開校 ○西小学校プール完成 ○町民憲章制定、町の花「キキョウ」制定 ○玉幡中学校校舎建設(5,867㎡) ○玉幡中学校屋内運動場建設(1,476㎡) ○玉幡中学校柔剣道場建設(514㎡) ○玉幡中学校給食室建設(226㎡) 	<ul style="list-style-type: none"> ○敷島南小学校完成 ○敷島中学校新校舎完成 ○第1回敷島婦人消火栓器具操法大会開催 ○役場駐車場完成 	<ul style="list-style-type: none"> ○地方病溝渠国庫補助事業終了(総延長101,295m) ○農村地域工業導入計画策定 ○豊かな心を育てる施設推進モデル町に指定(文部大臣) ○双葉東小学校体力づくり研究校に指定(文部大臣) ○双葉東小学校特別教室建設
昭和59年 1984年	<ul style="list-style-type: none"> ○東保育園増改築工事完成 ○玉幡中学校開校 ○住民基本台帳電算化 ○高岩頭首工整備事業完成 ○玉幡中学校プール完成 ○町制施行28周年記念町勢要覧発行 	<ul style="list-style-type: none"> ○敷島町民吉沢プール完成 ○敷島南小学校プール完成 ○町営川辺町団地完成 ○町制施行30周年記念敷島町福祉大会開催 ○核兵器廃絶平和町宣言 	<ul style="list-style-type: none"> ○保健計画策定 ○水道事業整備計画策定 ○水源開発さく井工事(富士見台地区) ○水田再編第3期対策(昭和59年度～61年度) ○双葉中学校特別教室建設
昭和60年 1985年	<ul style="list-style-type: none"> ○人口3万人突破 ○竜王勤労青少年ホーム開館 ○役場新庁舎建設工事着工 ○機構改革、町民課・福祉課の新設等 ○町保養所(海の家・山の家)開設 ○竜王小学校グラウンド改修 ○核兵器廃絶平和町宣言 ○仮称第6小学校用地取得 ○総合計画策定(第3次:昭和61年度～平成7年度) ○国体リハーサル大会 ライフル射撃(CP)リハーサル大会(5月19日) バレーボールリハーサル大会(8月2日～3日) ○国勢調査実施 人口31,515人(男15,836人 女15,679人) 	<ul style="list-style-type: none"> ○敷島小学校新校舎完成 ○敷島総合公園多目的広場、スタンド完成 ○町民体育館床改修工事完了 ○敷島総合公園で全日本アーチェリー選手権大会開催 ○国勢調査実施 人口15,142人(男7,403人 女7,739人) 	<ul style="list-style-type: none"> ○町民憲章制度 ○町制施行30周年記念式典 ○行政改革推進委員会設置 ○テクノポリス建設推進協議会設置 ○双葉地区拠点工業団地入居企業決定 ○双葉町行政改革大綱策定 ○百歳祝金支給条例制定 ○国勢調査実施 人口7,634人(男4,048人 女3,586人)

年	竜王町	敷島町	双葉町
昭和61年 1986年	<ul style="list-style-type: none"> ○南小学校「竜王南小学校」に改名 ○北小学校「竜王北小学校」に改名 ○西小学校「竜王西小学校」に改名 ○竜王北小学校校舎増築工事完成 ○西八幡公園テニスコート完成 ○竜王駅前駐輪場開所 ○開国橋架け替え工事完成 ○役場新庁舎竣工式 ○町制施行30周年記念式典 ○第41回国民体育大会秋季大会 ライフル射撃(CP)(10月13日～15日) バレーボール(少年女子) (10月13日～16日) ○竜王南小学校グラウンド改修 ○下水道事業着手(第1期事業認可99ha) 	<ul style="list-style-type: none"> ○敷島北小学校校舎増築工事完成 ○敷島総合公園完成 ○清川小学校閉校、敷島北小学校に統合 ○第41回国民体育大会秋季大会 アーチェリー(10月13日～15日) 	<ul style="list-style-type: none"> ○町営田畑団地(第1期分24戸)完成 ○福祉バス購入 ○双葉地区拠点工業団地入居2企業 操業開始 ○総合福祉計画策定 (第3次:昭和61年度～平成7年度) ○双葉町集出荷所完成
昭和62年 1987年	<ul style="list-style-type: none"> ○機構改革、テクノポリス推進室・都市整備課・学校教育課・社会教育課等 ○玉川地区地籍調査 ○甲府都市計画「市街化区域及び市街化調整区域の区域区分に関する都市計画」の変更により 竜王地区13.8ha・篠原地区19.9ha 西八幡10.0haを市街化調整区域へ 玉川団地3.7haを市街化区域とする。 ○下水道工事着工 	<ul style="list-style-type: none"> ○地籍調査事業着手 ○敷島小学校屋内運動場、プール完成 ○天狗沢瓦窯跡発掘調査 ○志麻の里に授産所開設 	<ul style="list-style-type: none"> ○登美団地造成工事着手 ○町営田畑団地(第2期分16戸)完成 ○高岩が富士川22選に選定
昭和63年 1988年	<ul style="list-style-type: none"> ○竜王東小学校開校 ○竜王東小学校プール完成 ○釜無川レクリエーションセンター開館 ○西八幡南地区地籍調査 ○中国四川省都江堰市街小女子バレーボールチーム友好交流来町 ○信玄堤公園施設整備完成 	<ul style="list-style-type: none"> ○清川地区公民館完成 ○敷島中学校特別教室棟完成 ○天狗沢瓦窯跡第2次調査 運行 ○志麻の湯開設 	<ul style="list-style-type: none"> ○やまなしスポレク88ボウリング大会開催
平成元年 1989年	<ul style="list-style-type: none"> ○友好協定成立(中巨摩郡・中国四川省都江堰市) ○旧庁舎解体 ○11月10日付の国土地理院市町村面積公表により12.87km²を12.82km²に修正(昭和・白根町と町界未定有) ○竜王町勢要覧発行 ○西八幡北地区地籍調査 	<ul style="list-style-type: none"> ○梅の里づくり事業着手 ○敷島町公共下水道事業開始 ○第1回しきしま町民ふれあいまつり開催 ○清川保育園廃園 	<ul style="list-style-type: none"> ○新田水源地完成 ○緑とふれあいフェスティバル始まる ○広域下水道工事着手 ○保健センター完成
平成2年 1990年	<ul style="list-style-type: none"> ○冷間配水場完成 ○竜王赤坂ソフトパーク第1期開発工事完了 ○国勢調査実施 人口34,753人(男17,268人 女17,485人) ○パソコン通信ネットワーク「ドラゴンネット」開局 ○篠原地区地籍調査 	<ul style="list-style-type: none"> ○睦沢地区公民館完成 ○長期総合計画策定(第3次:平成2年度～12年度) ○シートベルト着用県下一宣言の町を議決 ○国勢調査実施 人口16,504人(男8,142人 女8,362人) ○新千松橋完成 	<ul style="list-style-type: none"> ○町制施行35周年記念式典 ○町歌「みどりの風」制定 ○町の鳥「めじろ」に決定 ○水道管布設替終了 ○農産物直売所開設 ○温泉掘削工事着手 ○通園バス購入 ○役場にコンピュータ導入 ○国勢調査実施 人口9,508人(男5,045人 女4,463人)
平成3年 1991年	<ul style="list-style-type: none"> ○竜王東小学校運動場夜間照明施設完成 ○働く婦人の家完成 ○町制施行35周年記念式典 ○開国橋四車線化開通 ○中国四川省都江堰市少年文化芸術団来町 ○富竹新田・万才地区地籍調査 	<ul style="list-style-type: none"> ○敷島南駐在所開設 ○コミュニティ防災センター完成 ○敷島総合文化会館完成 ○敷島町勤労者会館完成 ○敷島町立図書館開館 ○ふたば保育園に新保育園バス運行 ○特別養護老人ホーム「敷島荘」開所 	<ul style="list-style-type: none"> ○三島水源地完成 ○人口1万人突破 ○町立温泉百楽泉完成

年	竜王町	敷島町	双葉町
平成4年 1992年	<ul style="list-style-type: none"> ○竜王北中学校校舎完成 ○新「信玄橋」開通 ○社団法人中巨摩東部シルバー人材センター業務開始 ○竜王北中学校開校 ○92ねりんピックやまなし協賛種目「太極拳競技大会」開催 ○アイオワ州キオカック市よりリタ・ノエ姉妹都市委員会委員長来町 ○竜王地区地籍調査 	<ul style="list-style-type: none"> ○金の尾遺跡発掘調査 ○住民基本台帳と印鑑証明の電算化スタート ○吉沢地区公民館完成 ○敷島中学校柔剣道場完成 ○B&G財団敷島海洋センター完成 ○敷島カルチャーパークオープン ○町立図書館オンライン化開始 ○しきしま幼稚園新送迎用バス運行 	<ul style="list-style-type: none"> ○B&G財団双葉海洋センター完成 ○共同福祉施設完成
平成5年 1993年	<ul style="list-style-type: none"> ○篠原第一土地区画整理事業起工式 ○竜王中学校水泳プール落成式 ○第1回ふれあいスポーツフェスティバル'93開催 ○福祉バス運行開始 ○玉幡小学校創立90周年 ○竜王新町・名取地区地籍調査 ○下水道事業一部供用開始 	<ul style="list-style-type: none"> ○敷島小学校門柱除幕式 ○第1回敷島梅の里クロスカンтриー大会開催 ○敷島町民体育館完成 ○町営住宅再生マスタープラン策定 ○敷島町国土利用計画策定 ○中国吉林省教育国際交流訪日団来町 ○敷島・松島両保育園で新送迎バス運行 	<ul style="list-style-type: none"> ○JR塩崎駅前に駐輪場設置 ○生ごみ処理容器購入補助金制度開始 ○双葉西保育園延長保育開始 ○コミュニティーホール双葉完成
平成6年 1994年	<ul style="list-style-type: none"> ○竜王北児童館落成式 ○飲料水兼用耐震性貯水槽設置（竜王東小学校地内） ○中国四川省都江堰市友好都市締結 ○滋賀県竜王町との姉妹町提携20周年 ○中部公民館大規模改修工事完成 ○南部公園照明施設点灯式 	<ul style="list-style-type: none"> ○敷島みなみ児童館開館 ○敷島町老人福祉計画策定 ○語学研修団がオーストラリア・シドニー訪問 	<ul style="list-style-type: none"> ○オフトーク通信事業開始 ○老人保健福祉計画策定
平成7年 1995年	<ul style="list-style-type: none"> ○飲料水兼用耐震性貯水槽設置（玉幡小学校地内） ○竜王中学校技術室棟完成 ○低公害車の電気自動車を導入 ○アイオワ州キオカック市で中学生ホームステイ ○赤坂台地文化財発掘調査事業 ○国勢調査実施 人口37,693人（男18,851人 女18,842人） ○特別養護老人ホーム「めぐみ荘」完成 ○防災特別避難訓練実施 ○竜王南小学校創立20周年 ○「広報りゅうおう」300号達成 ○老人デイサービスを「めぐみ荘」で開始 	<ul style="list-style-type: none"> ○町制施行40周年記念式典 ○中国吉林省教育国際交流訪日団 ○国勢調査実施 人口17,713人（男8,767人 女8,946人） ○下水道事業一部供用開始 	<ul style="list-style-type: none"> ○双葉デイサービスセンター、在宅介護支援センター完成 ○結婚相談所開設 ○下水道事業一部供用開始 ○ふれあい文化館完成 ○町制施行40周年記念式典 ○国勢調査実施 人口11,222人（男5,858人 女5,364人）
平成8年 1996年	<ul style="list-style-type: none"> ○竜王町行政改革大綱策定 ○総合行政情報システムの住民票と印鑑システムを導入 ○飲料水兼用耐震性貯水槽設置（竜王北小学校地内） ○総合計画策定（第4次：平成8年度～17年度） ○町立武道館「柳心館」開館 ○水の缶詰「龍王源水」を製品化 スチール缶340ml入り ○町立図書館開館・北部公園竣工 ○アイオワ州キオカック市から交流団来町 ○町制施行40周年記念式典 ○竜王町制40周年記念「竜王事典」発行 ○第9回ドラゴンサミット開催 ○中秣塚古墳が県の史跡に指定 	<ul style="list-style-type: none"> ○敷島荘に在宅介護支援センターを併設 ○敷島町行政改革大綱策定 ○甲府地区植樹祭開催 ○住民票・印鑑証明書自動交付機導入 	<ul style="list-style-type: none"> ○総合福祉計画策定（第4次：平成8年度～17年度） ○町の総合案内板設置
	<ul style="list-style-type: none"> ○10月1日付の国土地理院市町村面積公表により12.82km²を12.80km²に修正（昭和町との境界確定） 		

年	竜王町	敷島町	双葉町
平成9年 1997年	<ul style="list-style-type: none"> ○飲料水兼用耐震性貯水槽設置（竜王南小学校地内） ○竜王東児童センター開館 ○竜王町緑のまちづくり条例施行 ○アイオワ州キオカック市で中学生ホームステイ ○ドラゴン教育文化交流団【ドラゴンサミット静岡県天竜市・秋田県八竜町小中学生】来町 ○竜王東小学校創立10周年記念式典 ○災害相互応援協定締結【中巨摩東部5町と静岡県相良町・御前崎市】(11月27日) ○住民票・印鑑証明書自動交付機稼動 ○竜王南小学校耐震補強及び大規模改造工事終了 ○竜王南小学校内に「ことばの教室」を移転 ○JR竜王駅周辺整備事業基本計画の策定 ○竜王町国土利用計画の策定 	<ul style="list-style-type: none"> ○敷島町行財政改革実施計画策定 ○車いす貸与事業開始 ○第1回健康福祉まつり ○境土地区画整理組合が全事業完了 	<ul style="list-style-type: none"> ○双葉中学校屋内運動場完成 ○東ふれあい館（現：双葉東児童館）開館 ○二ツ溜水源地完成 ○緑のまちづくり記念植樹配布事業開始
平成10年 1998年	<ul style="list-style-type: none"> ○長野オリンピック聖火リレー到着式セレモニー開催（庁舎前） ○役場ダイヤルイン導入 ○総合保健福祉センター開館 ○介護保険認定モデル事業 ○西八幡公園施設整備工事 ○女性行動計画策定委員会の発足 ○アイオワ州キオカック市友好交流訪日団来町 ○中部町民体育館外壁等改修工事 ○竜王町・キオカック市姉妹都市締結 ○竜王南小学校給食棟改築工事 ○飲料水兼用耐震性貯水槽設置（竜王小学校地内） ○竜王国際交流協会発足 	<ul style="list-style-type: none"> ○中北部地域振興基本方針策定 ○町営泉尻団地完成 ○新消防センター開設 ○路線バス甲府駅ー清川ー昇仙峡線の代替バス化 ○敷島町環境基本計画策定 ○都市計画街路「愛宕町下条線」が一部開通 ○ししま青少年さわやかプラン21策定 	<ul style="list-style-type: none"> ○西児童館開館 ○笠石新配水池完成 ○二ツ溜配水池完成 ○生ごみ処理機購入補助金制度開始 ○双葉西小学校校舎耐震補強完了 ○鳥ヶ池（響が丘）ニュータウン造成工事着手
平成11年 1999年	<ul style="list-style-type: none"> ○飲料水兼用耐震性貯水槽設置（竜王西小学校地内） ○地域経済活性化事業地域振興券の交付 ○町営田中団地完成 ○行政改革大綱・実施計画の改定 ○納税委員会、納税貯蓄組合廃止 ○総合保健福祉センター一部機構改革 ○玉幡小学校プール改修事業 ○アイオワ州キオカック市で中学生ホームステイ ○ドラゴン教育文化交流（静岡県天竜市） ○中学校パソコン教室整備事業 ○竜王北小学校創立20周年記念式典 ○水の缶詰「龍王源水」をアルミ缶340ml入りにリニューアル 	<ul style="list-style-type: none"> ○なかよし児童館開設 ○ししま女性輝きプラン21策定 ○敷島中学校2号館完成 ○敷島中学校の姉妹校オーストラリア「タラマラハイスクール」親善団来町 	<ul style="list-style-type: none"> ○双葉中学校パソコン整備 ○消防自動車購入 ○農の駅完成

年	竜王町	敷島町	双葉町
平成12年 2000年	<ul style="list-style-type: none"> ○町立図書館入館者100万人突破 ○チャイルドシート無料貸出開始 ○竜王町エンゼルプラン策定 ○竜王ヒューマンプラン21策定 ○赤坂台総合公園(愛称ドラゴンパーク)開園 ○人口4万人突破 ○アイオワ州キオカック市友好交流訪日団来町 ○小学校パソコン教室整備事業 ○子ども議会「竜の子議会」開催 ○国勢調査実施 人口40,559人(男20,403人 女20,156人) ○戸籍事務コンピュータ化 ○総合計画後期基本計画策定(平成13年度～17年度) 	<ul style="list-style-type: none"> ○小型動力ポンプ付積載車配置 ○ミニデイスサービス開始 ○戸籍事務コンピュータ化 ○消防ポンプ自動車配備 ○国勢調査実施 人口18,546人(男9,199人 女9,347人) 	<ul style="list-style-type: none"> ○双葉東小学校校舎完成 ○町制施行45周年記念式典 ○チャイルドシート補助金制度開始 ○国勢調査実施 人口12,601人(男6,542人 女6,059人)
	≪ 共通 ≫ ○竜王町・敷島町・双葉町共同火葬場建設に向け、一部事務組合を設立		
平成13年 2001年	<ul style="list-style-type: none"> ○情報公開条例・個人情報保護条例の制定 ○中国都江堰市訪日団来町 ○冷間団地分譲開始 ○第52回全国植樹祭のため天皇・皇后両陛下ご来県、総合保健センターをご視察 ○竜王西小学校プール改修事業 ○竜王町合併検討懇話会設置 ○アイオワ州キオカック市で中学生ホームステイ ○ドラゴン教育文化交流(滋賀県竜王町) ○町制施行45周年記念式典及び竜王フォーラム開催 ○町制施行45周年記念「竜王事典2」発行 ○市町村合併町民アンケート調査実施 ○竜王交番開所 ○竜王北中学校創立10周年記念 	<ul style="list-style-type: none"> ○長期総合計画策定(第4次:平成13年度～23年度) ○第1回敷島町合併検討懇話会開催 ○新福祉バス運行 ○敷島町消防協力会設立 ○死亡事故連続ゼロ500日達成 	<ul style="list-style-type: none"> ○給食センター完成 ○集出荷所完成 ○水道施設警報システム稼動 ○日独スポーツ少年団同時交流事業 ○ふたばヒューマンプラン(男女共同参画社会をめざして)策定
平成14年 2002年	<ul style="list-style-type: none"> ○竜王町まちをきれいにする条例施行 ○イントラネット基盤整備事業 ○釜無川スポーツ公園の施設改修工事 ○西児童館「たつこの児童館」開館 ○町内路線バス「竜王ライナー」試行運行(5月7日～7月26日) ○資源再利用推進剪定枝粉碎機購入 ○アイオワ州キオカック市友好交流訪日団来町 ○竜王南小学校校庭の芝生化 ○住民基本台帳ネットワークシステムの第1次稼働 	<ul style="list-style-type: none"> ○市町村合併アンケート調査集計結果発表 ○ふれあい中央児童館開館 ○敷島中学校校庭に非常用貯水槽設置 ○新消防ポンプ自動車配備 	<ul style="list-style-type: none"> ○百楽泉入館者100万人突破 ○双葉東小学校屋内運動場・屋外プール完成 ○中部横断自動車道(双葉JCT～白根IC間6.8km)開通 ○双葉東公民館完成 ○スポーツ公園整備完了(グラウンド拡張、テニスコート増設、□夜間照明設置等) ○弓道場完成

年	竜王町	敷島町	双葉町
平成14年 2002年	<ul style="list-style-type: none"> ○ドラゴン教育文化交流(静岡県竜洋町)(8月6日～8月8日) ○「ふるさと竜王まつり」と「スポーツフェスティバル」が「ドラゴンフェスタ」へ一本化 ○竜王小学校創立130年記念式典 ○竜王西小学校創立20年記念式典 ○玉幡地区拠点公園の都市計画決定 		
	≪ 共通 ≫ ○竜王町・敷島町・双葉町合併協議会発足 ○合併協議会開催(第1回～第3回) ○双葉町・竜王町・敷島町共同で「ふれあいウォーク」開催		
平成15年 2003年	<ul style="list-style-type: none"> ○富士川のうち笛吹川との合流点より上流を「釜無川」と統一 ○三町広域的地域情報通信ネットワーク基盤施設整備完成 ○都市計画マスタープラン策定 ○甲州流伝統治水工法「中聖牛」「鞍掛籠」完成 ○県道甲府南アルプス線(アルプス通り)の未開通部分の供用開始 ○住基ネット第1次サービス開始 ○コミュニティバス試行運行開始(JR竜王駅～山梨大学医学部附属病院) ○玉幡小学校創立100周年記念式典 ○県立農林高校新校舎完成 ○JR竜王駅開業100周年 	<ul style="list-style-type: none"> ○24時間資源ごみ集積所設置 ○子育てサポーター導入 ○敷島健康福祉センター完成 ○信玄公祭り甲州軍団出陣に22年ぶりに参加 ○三町合併住民投票実施 ○敷島中学校の姉妹校オーストラリア「タラマラハイスクール」親善団来町 	<ul style="list-style-type: none"> ○双葉中学校特別教室棟完成 ○広域的地域情報通信ネットワーク整備完了 ○畑地かんがい通水(駒沢地区果樹団地内) ○双葉中学校給食配膳室完成 ○双葉西小学校・双葉東小学校・双葉中学校全教室にエアコン設置
	≪ 共通 ≫ ○合併協議会開催(第4回～第9回) ○やすらぎ聖苑(火葬場)供用開始 ○新市名称検討小委員会第1回会議開催 ○三町合併住民説明会開催 ○三町合併住民意向調査開票(竜王町・双葉町) ○新市名「甲斐市」に決定 ○合併協定調印式		
平成16年 2004年	<ul style="list-style-type: none"> ○玉幡児童館開館 ○「電子申請」開始 ○閉町式典開催 	<ul style="list-style-type: none"> ○敷島学校給食センター完成 ○町立図書館リニューアルオープン ○敷島町体育協会50周年記念式典 ○町制施行50周年 ○閉町式典開催 	<ul style="list-style-type: none"> ○双葉東児童館完成 ○双葉西小学校屋内運動場・屋外プール完成 ○双葉農産物加工施設完成 ○新双田橋供用開始 ○福祉バス購入 ○双葉西小学校東側校舎増改築工事着手 ○双葉水辺公園完成 ○閉町式典開催
～8月31日	≪ 共通 ≫ ○三町、県に合併申請書提出 ○合併協議会開催(第10回～第12回) ○甲斐市に関わる市町の廃置分合告示		

年	甲斐市
平成16年 2004年 9月1日～	<ul style="list-style-type: none"> ○甲斐市誕生 ○ドラゴンフェスタ開催 ○緑とふれあいフェスティバル開催 ○市長選挙執行 藤巻義麿氏無投票当選 ○第40回山梨県消防団員操法大会ポンプ車操法の部で初優勝
平成17年 2005年	<ul style="list-style-type: none"> ○第1回甲斐梅の里クロスカントリー大会開催 ○市章制定(3月23日) ○甲斐市誕生の記録作成 ○双葉スマートIC社会実験 ○いきいき新緑まつり開催 ○キオカック市友好交流団来市 ○甲斐敷島梅の里クラインガルテン第1回開園祭 ○農業委員会委員一般選挙執行 無投票 ○市制施行1周年記念式典、市民憲章制定(9月1日) ○国勢調査実施 人口74,062人(男36,905人 女37,157人) ○第1回甲斐市戦没者慰霊祭(10月) ○市議会ホームページの開設(11月) ○甲西道路開通 ○タラマラハイスクール交換短期留学生来市 ○子育て広場・ファミリーサポートセンターオープン ○青色パトロールカー出発式
平成18年 2006年	<ul style="list-style-type: none"> ○釜無川レクリエーションセンターリニューアルオープン ○第1次甲斐市総合計画策定(3月) ○甲斐市地域防災計画策定(3月) ○第2次甲斐市一般廃棄物処理基本計画改定(3月) ○甲斐市下水道事業ストックマネジメント計画策定(3月) ○双葉第1分団詰所竣工式 ○甲斐市核兵器廃絶平和都市宣言制定(3月31日) ○組織機構の見直しにより玉幡公園管理課を新設 ○甲斐市議会議員一般選挙執行 投開票(議員定数28人) ○双葉高原団地し尿処理場、双葉登美団地地域し尿処理場、コミュニティーホール双葉、双葉集出荷所、双葉農の駅の指定管理による運営開始 ○甲斐敷島梅の里クラインガルテンクラブハウス完成 ○玉幡公園(Kai・遊・パーク)オープン ○キオカック市中学生友好交流訪米団訪米 ○タラマラハイスクール短期語学留学生訪豪 ○夏季巡回ラジオ体操・みんなの体操会開催 ○甲斐市コミュニティバス3路線試行運行開始 ○青色パトロールカー出発式＜自主防犯組織 フタバ・クライムプリベンション・パトロール隊＞ ○甲斐敷島梅の里クラインガルテンクラブハウスに「ゆうのう市場」オープン ○双葉スマートIC本格導入(10月1日) ○玉幡公園総合屋内プールが平成18年度山梨県建築文化賞を受賞
平成19年 2007年	<ul style="list-style-type: none"> ○信玄堤公園が日本の歴史公園百選に選定される ○甲斐市男女共同参画推進フォーラム2007開催 ○県知事選挙執行 投開票(1月) ○第1次甲斐市行政改革大綱策定(2月) ○竜王小学校1号棟耐震補強工事完成(2月) ○甲斐市障害者計画策定(3月) ○県議会議員一般選挙執行 甲斐市選挙区 投開票(4月) ○美しい日本の歴史的風土百選の準百選に「最古の土木治水遺産 信玄堤とお林」が選定される ○玉幡中学校を学力向上推進事業の研究指定パイロット校に指定 ○組織機構の見直しにより防災安全課を新設 ○開庁時間を15分延長(午後5時30分まで)

年	甲斐市
平成19年 2007年	<ul style="list-style-type: none"> ○甲斐敷島梅の里クラインガルテンの指定管理者による運営開始 ○市内全域が韭崎警察署の管轄となり、韭崎警察署甲斐分庁舎業務開始 ○信玄公祭りに甲斐市として初参加 ○双葉B&G海洋センターリニューアルオープン ○フジテレビ系列「めざまし体操」をKai・遊・パークで開催 ○第1回梅の里ふれあいまつり開催 ○仮称志麻の里防災公園について都市計画決定・北公園について都市計画の変更決定(5月21日) ○甲斐市まちをきれいにする条例施行(9月1日) ○ドイツスポーツ少年団来市 ○キオカック市友好交流団来市 ○健康増進課を敷島第2庁舎に移転 ○「いきいき新緑まつり」、「ドラゴンフェスタ」、「緑とふれあいフェスティバル」を統一し、「甲斐市わくわくフェスタ」開催 ○玉幡公園が平成19年度グッドデザイン賞(建築・環境・デザイン部門)を受賞 ○玉幡公園が社団法人日本公園緑地協会の第23回都市公園コンクール設計部門で協会長賞を受賞 ○甲斐市が地方自治法施行60周年記念式典において総務大臣表彰を受ける ○玉幡公園が山梨大学と連携した甲斐的(快適)健康ライフ実現プロジェクトを開始 ○信玄堤が手づくり郷土賞大賞部門を受賞 ○甲斐市コミュニティバス2路線試行運行終了・南部路線(竜王駅～山梨大学医学部附属病院)のみ試行運行継続
平成20年 2008年	<ul style="list-style-type: none"> ○竜王小学校2号棟耐震補強工事完成(2月) ○竜王駅竣工記念イベントの開催 ○竜王駅南北自由通路・新駅舎の供用開始 ○昇仙峡山林火災発生 約11.7ヘクタール焼失 ○甲斐市民温泉等施設(「神明温泉志麻の湯(志麻の里ことぶきセンター含む)」「百楽泉(双葉共同福祉施設含む)」、 ○甲斐市ホームページをリニューアル ○交通死亡事故連続ゼロ280日を達成 ○キオカック市中学生友好交流訪米団訪米 ○タラマラハイスクール短期語学留学生訪豪 ○市長選挙執行 保坂武氏無投票当選 ○「龍王源水」をアルミ缶からアルミボトル缶(475ml入り)にリニューアル(9月) ○第2回甲斐市わくわくフェスタ開催 ○竜王駅南北自由通路・新駅舎が2008年度山梨県建築文化賞受賞 ○第2回甲斐市戦没者慰霊祭(11月) ○竜王北小学校南館耐震補強工事完成(12月)
平成21年 2009年	<ul style="list-style-type: none"> ○甲斐市消防団が消防庁長官褒状を受賞 ○敷島中学校吹奏楽部が全日本アンサンブルコンテストで金賞受賞 ○甲斐市都市計画マスタープラン策定(3月) ○甲斐市緑の基本計画策定(3月) ○組織機構の見直しにより収納課を新設し、都市計画課と緑化推進課を統合し、駅周辺整備室をまちづくり推進課に改称 ○甲斐市役所庁舎整備に伴い、竜王北部公民館及びコミュニティ防災センター等の使用休止及び解体作業着手 ○甲斐市立図書館の開館日を変更(竜王図書館の定例休館日を月曜日から金曜日に変更) ○甲斐市B&G海洋センター(「敷島B&G海洋センター」「双葉B&G」海洋センター)の指定管理者による運営開始 ○埼玉県ふじみ野市と「災害時における相互応援に関する協定」を締結(5月8日) ○「昇仙峡」が日本の地質百選に選定される ○「昇仙峡」が読売新聞主催の平成百景(読者投票第2位)に選定される ○「甲府盆地の夜景」が読売新聞主催の平成百景(読者投票第13位)に選定される ○県立農林高等学校が平成21年度地域環境美化功績者表彰を受賞 ○ボランティア団体「エコ・パートナー 竜王タウン」がハイブリット車を甲斐市に寄贈 ○玉幡小学校本館・新館耐震補強工事完成(8月) ○広報誌リニューアル ○志麻の里防災公園整備に着手 ○双葉スマートICがフルインターチェンジとして運用開始 ○竜王庁舎増築工事に着手

年	甲斐市
平成22年 2010年	<ul style="list-style-type: none"> ○甲斐市創甲斐教育推進大綱策定(2月) ○竜王駅南北駅前広場の供用開始 ○第2次甲斐市行政改革大綱策定(3月) ○甲斐市次世代育成支援後期行動計画を策定(3月) ○第2次甲斐ヒューマンプラン策定(3月) ○竜王ふれあい館完成 ○組織機構の見直しによりまちづくり推進課と玉幡公園管理課が廃止 保険課の担当業務の統合により国民健康保険担当と高齢者医療・年金担当の2担当に統合 ○Kai・遊・パークの指定管理者による運営開始 ○男女共同参画推進条例施行(4月1日) ○甲斐市議会議員一般選挙執行 投開票 (定数22人) ○市議会に議会広報常任委員会の設置(5月) ○スポーツイベント「チャレンジデー」に初参加 中津市(大分県)に参加率81.3%で勝利し、金賞・新人賞・広報アイデア賞を受賞 ○甲斐市地域公共交通総合連携計画に基づき「甲斐市民バス」の運行開始(7月) ○双葉体育館整備に着手 ○キオカック市友好交流団来市 ○子宮頸がんワクチン等の予防接種費用一部助成開始(9月) ○市議会に決算審査特別委員会の設置(9月) ○タラマラハイスクール友好交流団来市 ○国勢調査実施 人口73,807人(男36,470人 女37,337人) ○竜王駅イルミネーション点灯 ○「龍王源水」の名称を『南アルプス水系 龍王源水』から『甲斐のうまい水 龍王源水』に変更(11月)
平成23年 2011年	<ul style="list-style-type: none"> ○県知事選挙執行 投開票(1月) ○竜王中学校体育館・武道場完成(2月) ○竜王北中学校武道場完成(2月) ○竜王小学校体育館完成(2月) ○竜王北小学校体育館完成(2月) ○県議会議員一般選挙執行 甲斐市選挙区 投開票(4月) ○市議会に予算審査特別委員会を設置(3月) ○玉幡小学校給食室完成(3月) ○敷島小学校増築工事完成(3月) ○双葉体育館完成(3月) ○甲斐市役所新館・竜王北部公民館完成(3月) ○第1次甲斐市総合計画後期基本計画策定(3月) ○組織機構の見直しにより10部30課等に再編 ○市税等のコンビニエンスストア支払が開始 ○「龍王源水」をアルミボトル缶からペットボトル(500ml入り)にリニューアル ○「チャレンジデー」に参加 柏原市(大阪府)とパートナーシップを結び開催 参加率44.4% ○甲斐市が景観行政団体になる(7月) ○農業委員会一般選挙執行 無投票 ○キオカック市中学生友好交流訪米団訪米 ○タラマラハイスクール中学生友好交流訪豪団訪豪 ○第3回甲斐市戦没者慰霊祭(10月) ○竜王駅ひろフェスティバル開催 ○敷島南小学校吹奏楽部が全日本小学校バンドフェスティバルで金賞受賞 ○「赤坂とまと」生産情報公表農産物JAS規格認定 ○防災行政無線デジタル化整備完了(11月) ○塩崎駅周辺整備事業着手 ○定例会(第1回3月議会から)の議会中継(ライブ、録画)をインターネットで配信開始
平成24年 2012年	<ul style="list-style-type: none"> ○元旦ラジオ体操開始 ○固定資産税における宅地等の評価方法を路線化方式に変更 ○静岡県御前崎市と「災害時等における相互応援に関する協定」を締結(1月31日) ○静岡県牧之原市と「災害時等における相互応援に関する協定」を締結(2月1日) ○日本損害保険協会が軽消防自動車を甲斐市に寄贈 ○敷島新庁舎完成(3月) <hr/> <ul style="list-style-type: none"> ○双葉庁舎耐震補強・改修工事完了(3月) ○甲斐市環境基本計画策定(3月) ○開庁時間を15分短縮(午後5時15分まで) ○信玄公祭り「板垣駿河守備方隊」出陣(参加団体 甲斐市体育協会) ○「チャレンジデー」に参加 柏原市(大阪府)と対戦し惜しくも敗退 参加率は70.5%で金賞を受賞 参加率アップ賞・笹川スポーツ財団賞を受賞 ○甲斐市地域福祉計画策定(3月) ○愛犬とのふれあい散歩道(わんちゃんふれあいロード365)完成(3月)

年	甲斐市
平成24年 2012年	<ul style="list-style-type: none"> ○冷間区が「南区」に自治会(区)の名称を変更 ○島上条公園完成 愛称は「志麻の里フレンドパーク」に決定(8月) ○キオカック市友好交流団来市 ○ラジオ体操優良団体を受賞 ○交通死亡事故連続ゼロ500日間達成 ○市長選挙執行 保坂武氏無投票再選 ○甲斐市景観計画策定委員会が発足 ○竜王駅ひろフェスティバル2012開催 ○敷島南小学校吹奏楽部が全日本小学校バンドフェスティバルで2年連続金賞受賞 ○平成24年広報誌「甲斐」3月号が平成24年度山梨県広報コンクールにおいて最優秀賞受賞 ○市議会に議会改革特別委員会を設置(6月)
平成25年 2013年	<ul style="list-style-type: none"> ○市道大袋大久保線開通 ○甲斐の本格芋焼酎「大貳」予約販売開始 ○市議会の常任委員会等の議事録の市議会ホームページでの公開開始(1月) ○第28回 国民文化祭開催 ○塩崎消防署双葉分署が完成 ○甲斐市民バス事業本格運行 ○「チャレンジデー」に参加 蔵市(埼玉県)に参加率73.9%で勝利し、金メダル・優秀賞を受賞 ○キオカック市中学生友好交流訪米団訪米 ○塩崎駅施設(駅舎・スロープ・ホーム)整備に着手 ○タラマラハイスクール友好交流団来市 ○市民と議会の対話集会の開始(2月) ○まちづくり基本条例施行(10月) ○上水道料金改定(12月) ○議会災害対策本部設置規定を制定 ○議会だより35号(平成25年5月25日発行)が平成25年度山梨県広報コンクールにおいて奨励賞受賞
平成26年 2014年	<ul style="list-style-type: none"> ○観測開始以来の最大積雪を記録(2月14日) ○市営南団地1号棟・2号棟が完成 ○竜王北小学校給食室完成(3月) ○甲斐市議会議員一般選挙執行 投開票(定数22人) ○「甲州弁ラジオ体操第1」CD作成(4月) ○「チャレンジデー」に参加 由利本荘市(秋田県)と対戦し参加率73.4%で勝利 ○竜地公園が完成 ○定例会(第2回6月議会から)の初日に議場で甲州弁ラジオ体操開始 ○キオカック市友好交流団来市 ○農業委員会一般選挙執行 無投票 ○タラマラハイスクール友好交流団訪豪 ○市制10周年記念 ○市制10周年記念事業「NHK夏期巡回ラジオ体操」(8月) ○敷島総合公園多目的運動場にてインターハイ(南関東ブロック)男子サッカー競技開催 ○市の木、市の花制定(9月1日) ○甲斐市マスコットキャラクター「やはたいぬ」誕生(9月1日) ○市議会の決算審査特別委員会による次年度予算への要望書提出を開始(10月) ○第4回甲斐市戦没者慰霊祭(10月) ○塩崎駅施設(駅舎・スロープ・ホームの一部)の供用開始(10月) ○塩崎アンダーガード(架道橋)改築工事に着手 ○山梨大式資料の提供により歴史小説『明治維新を創った男 山縣大貳伝』が刊行される
平成27年 2015年	<ul style="list-style-type: none"> ○県知事選挙執行 投開票(1月) ○甲斐市景観計画策定(2月) ○市営南団地3号棟が完成 ○甲斐市創甲斐教育推進大綱後期計画策定(3月) ○甲斐の本格芋焼酎「大貳」が2015年春季全国酒類コンクール2年連続第3位受賞 ○第1回甲斐市消防団フェスタを島上条公園(防災公園)にて開催 ○3月6日付の国土地理院市町村面積公表により71.94km²を71.95km²に修正 ○甲斐市景観条例施行(4月1日) ○竜王西保育園の指定管理者による運営開始 ○信玄公祭り「内藤修理亮昌秀隊」出陣(参加団体 甲斐市議会、甲斐市商工会) ○県議会議員一般選挙執行 甲斐市選挙区 投開票(4月) ○双葉スマートICの対応車種拡大(4月21日) ○「チャレンジデー」に参加 碧南市(愛知県)と対戦し敗退 参加率74.1%で金メダルを受賞 ○甲斐市中下条の松ノ尾遺跡から山梨県最大の大型赤彩壺が出土(7月) ○キオカック市中学生友好交流訪米団訪米、タラマラハイスクール友好交流団来市 ○市議会ホームページリニューアル(9月) ○山梨県地震防災訓練を島上条公園(防災公園)を主会場に実施

年	甲斐市
平成27年 2015年	<ul style="list-style-type: none"> ○甲斐市まち・ひと・しごと創生人口ビジョン策定(10月) ○甲斐市まち・ひと・しごと創生総合戦略策定(10月) ○国勢調査実施 人口74,386人(男36,562人 女37,824人) ○甲斐市島上条の大庭遺跡で古墳の石室が見つかり、県内最大の水晶製切子玉が出土(10月) ○バイオマス産業都市に認定(10月30日) ○マスコットキャラクターやはいぬが「ゆるきゃらグランプリ」に参加 全国1,727体中55位となり健闘
平成28年 2016年	<ul style="list-style-type: none"> ○マイナンバーカードの利用開始 ○甲斐市竜王の慈照寺木造釈迦如来及両脇侍坐像が県指定文化財となる(2月) ○第2次甲斐市総合計画策定(3月) ○第3次甲斐市行政改革大綱策定(3月) ○甲斐市第2次水道ビジョン策定(3月) ○第3次甲斐市ヒューマンプラン策定(3月) ○甲斐市災害廃棄物処理基本計画策定(3月) ○甲斐市立しきしま幼稚園閉園(3月31日) ○甲斐市立竜王南保育園閉園(民設民営として竜王南あら川保育園に移行)(3月31日) ○組織機構の見直しにより10部29課に再編 ○組織機構の見直しにより10部30課に再編 ○介護予防・日常生活支援総合事業(新しい総合事業)開始(4月) ○甲斐市竜王上水道事業と甲斐市双葉水道事業を廃止し、甲斐市水道事業として創設(4月) ○甲斐市子育て世代包括支援センターを健康増進課内に設置(4月) ○甲斐の本格芋焼酎「大弐」が2016年春季全国酒類コンクール第1位受賞 ○市議会にバイオマス産業都市構想特別委員会を設置(5月) ○交通死亡事故抑止350日達成 ○キオカック市友好交流団来市 ○第71回国民体育大会関東ブロック大会 アーチェリー競技、ソフトボール競技、ボウリング競技の3競技を甲斐市で開催(7・8月) ○甲斐市で初めて山縣神社本殿など4棟が国登録有形文化財となる(8月) ○甲斐市長選挙執行 保坂武氏無投票再選 ○甲斐市議会議員補欠選挙執行 投開票 ○「龍王湧水」のパッケージを『やはいぬ』デザイン、ペットボトル490ml入り(5年保存)にリニューアル(9月) ○皇太子殿下が信玄堤をご視察(10月)
平成29年 2017年	<ul style="list-style-type: none"> ○甲斐市空家等対策計画策定(1月) ○甲斐市公共施設等総合管理計画策定(2月) ○第2次甲斐市地域福祉計画策定(3月) ○第2次甲斐市障がい者計画策定(3月) ○甲斐市第3次健康増進計画・第2次食育推進計画「健康・食育かいてきプラン」策定(3月) ○甲斐市環境基本計画(改訂版)策定(3月) ○甲斐市水道事業経営戦略及びアセットマネジメント計画策定(3月) ○甲斐市森林整備計画策定(3月) ○敷島南小学校増築工事完成(3月) ○甲斐市国民健康保険 第2期データヘルス計画 第3期特定健康診査等実施計画策定(3月) ○甲斐市地域おこし協力隊の活動を開始 ○「チャレンジデー」に参加 大仙市(秋田県)、霧島市(鹿児島県)と対戦し1勝1敗、参加率86.8%で金メダルを受賞 また、「ワールドチャレンジデー」に初参加、クロアチア・シサク市と対戦し勝利 ○キオカック市友好交流訪米団訪米(7月) ○タラマラハイスクール友好交流団来市(9月) ○業務系システム更新(9月) ○第5回甲斐市戦没者慰霊祭(10月) ○衆議院議員総選挙・最高裁判所裁判官国民審査執行 投開票(10月) ○交通死亡事故抑止350日達成(10月) ○甲斐市消費生活センターを市民活動支援課内に設置(10月) ○竜王・敷島地区小中学校普通教室等にエアコン設置(12月) ○第54回山梨県一周駅伝競走大会において、甲斐市Aが初優勝(12月)

年	甲斐市
平成30年 2018年	<ul style="list-style-type: none"> ○玉幡中学校給食室完成(1月) ○塩崎アンダーガード(架道橋)改築工事完成(3月) ○交通死亡事故連続ゼロ500日達成(3月) ○第2次甲斐市一般廃棄物処理基本計画策定(3月) ○甲斐市亀沢の天沢寺山門が県指定文化財となる(3月) ○竜王中部公園セミナーハウス完成(3月) ○竜王土地改良区総代総選挙執行 無投票(定数30人)(4月) ○甲斐市議会議員一般選挙執行 投票開票(定数22人)(4月) ○第69回山梨県市町村対抗軟式野球大会において、甲斐市Aが初優勝(5月) ○「チャレンジデー」に参加 伊勢原市(神奈川県)と対戦し勝利 参加率81.8%で金メダルを受賞 また、「ワールドチャレンジデー」に参加し、キューバ・クエト市と対戦し勝利 ○マイナンバーカードによるコンビニ交付サービスの開始(5月) ○第39回山梨県市町村対抗一般男子ソフトボール大会において、甲斐市Bが優勝(6月) ○キオカック市友好交流団来市(7月) ○タラマラハイスクール友好交流団訪豪(9月) ○甲斐の本格芋焼酎「大武」がモンドセレクション2018スピリッツ&リキュール部門で金賞受賞 ○住民票等自動交付機撤去(12月)
平成31年 2019年	<ul style="list-style-type: none"> ○県知事選挙執行 投票開票(1月) ○甲斐市立学校施設長寿命化計画策定(3月) ○東京2020オリンピック・パラリンピックフラッグ展示(3月) ○甲斐市自殺防止対策計画策定(3月) ○塩崎駅施設(南口・北口駅前広場、塩崎アンダーガード上部ホーム)の供用開始(3月) ○甲斐市立松島保育園閉園(民設民営として松島さくら保育園に移行)(3月末) ○市ウェブサイトリニューアル(4月) ○信玄公祭りに「内藤修理亮昌秀隊」として「甲斐市軍団」が出陣(4月) ○県議会議員一般選挙執行 甲斐市選挙区無投票(4月)
令和元年 2019年	<ul style="list-style-type: none"> ○市税等のヤフー公式アプリ(現PayPay)支払が開始(4月) ○10回目の「チャレンジデー」参加 由利本荘市(秋田県)と2度目の対戦で再び勝利 参加率91.6%で金メダルを受賞 ○県議会議員一般選挙執行 甲斐市選挙区 投票開票(4月) 勝利(5月) ○敷島B&G海洋センターリニューアルオープン(6月) ○「神前祈願図絵馬」(八雲神社)と慈照寺の涅槃図「軸木・箱」が市指定文化財となる(6月) ○上水道料金改定(6月) ○第25回参議院議員通常選挙執行 投票開票(7月) ○キオカック市友好交流訪米団訪米(7月) ○甲斐市がラジオ体操優良団体として南関東地方表彰を受賞(7月) ○赤坂台総合公園園路リニューアルオープン(8月) ○タラマラハイスクール友好交流団来市(9月) ○市制施行15周年記念(9月)
令和2年 2020年	<ul style="list-style-type: none"> ○第2次甲斐市総合計画後期基本計画策定(3月) ○甲斐市まち・ひと・しごと創生人口ビジョン(令和元年度改訂版)策定(3月) ○第2期甲斐市まち・ひと・しごと創生総合戦略策定(3月) ○第2次創甲斐教育推進大綱(甲斐市教育振興計画・甲斐市教育大綱)(3月) ○双葉地区小中学校空調設置工事完成(3月) ○甲斐市神戸の神前祈願図絵馬が県指定文化財となる(3月) ○竜王歴史民俗資料館閉館(3月) ○やはた公園オープン(4月) ○やすらぎ聖苑の指定管理者による運営開始(4月) ○簡易水道事業及び下水道事業が公営企業会計の適用となる(4月) ○市税等のLINEPay支払が開始(5月) ○「甲州の匠の源流・御嶽昇仙峡」が日本遺産に認定される(6月) ○甲斐市長選挙執行 保坂武氏当選 投票開票(9月) ○やはた公園多目的芝生広場、グラウンド・ゴルフ専用芝生広場オープン(10月) ○国勢調査実施(速報値)人口 75,343人(男37,236人 女38,107人) 30,951世帯(10月)
令和3年 2021年	<ul style="list-style-type: none"> ○滋賀県竜王町と「災害時における相互応援に関する協定」を締結(2月) ○公共施設個別施設設計画策定(3月)
	<ul style="list-style-type: none"> ○第4次甲斐ヒューマンプラン策定(3月) ○小中学校学習系ネットワーク環境整備工事完成(3月) ○小中学校児童生徒1人1台ノート型パソコン整備(3月) ○組織機構の見直しにより13部33課等に再編(4月) ○甲斐警察署の供用開始(5月)

年	甲斐市
令和3年 2021年	<ul style="list-style-type: none"> ○新潟県三条市と「災害時等の相互応援に関する協定」を締結(6月) ○千葉県成田市と「災害時等の相互応援に関する協定」を締結(7月) ○岐阜県各務原市と「災害時等の相互応援に関する協定」を締結(11月) ○SMART甲斐プロモーション策定(11月) ○国勢調査実施(確定値)人口 75,313人(男37,238人 女38,075人) 31,039世帯
令和4年 2022年	<ul style="list-style-type: none"> ○甲斐市公共施設等総合管理計画改定(2月) ○甲斐市洪水ハザードマップ改訂(3月) ○甲斐市国土強靱化地域計画策定(3月) ○第2次甲斐市環境基本計画策定(3月) ○第3次甲斐市地域福祉計画策定(3月) ○甲斐市成年後見制度利用促進基本計画策定(3月) ○甲斐市民温泉等施設(「神明温泉志麻の湯(志麻の里ことぶきセンター含む)」、「百楽泉(双葉共同福祉施設含む)」、「釜無川レクリエーションセンター」)の運営形態変更(指定管理者による運営終了)(3月) ○組織機構の見直しにより13部34課等に再編(4月) ○甲斐市議会議員一般選挙執行 投開票(定員19人)(4月) ○交通死亡事故連続ゼロ350日達成(4月) ○山梨県と県内の各市町村と「山梨県における広域避難等に関する協定」を締結(5月) ○甲斐市都市計画マスタープラン改定(3月) ○第26回参議院議員通常選挙執行 投開票(7月) ○神奈川県海老名市と「災害時等の相互応援に関する協定」を締結(11月) ○甲斐市第2次水道ビジョン、甲斐市水道事業経営戦略及びアセットマネジメント計画中間見直し策定(3月) ○甲斐市下水道事業経営戦略策定(3月)
令和5年 2023年	<ul style="list-style-type: none"> ○県知事選挙執行 投開票(1月) ○株式会社クスのサンロードと「包括連携協定」を締結(1月) ○甲斐ゼミナール(株式会社サンキョー)と「事業連携協定」を締結(3月) ○甲斐市災害廃棄物処理基計画改定(3月) ○第2次甲斐市一般廃棄物処理基本計画改定(3月) ○甲斐市下水道事業ストックマネジメント修繕改築計画策定(3月) ○甲斐市地域防災計画改訂(3月) ○県議会議員一般選挙執行 甲斐市選挙区 投開票(4月) ○組織機構の見直しにより13部32課に再編(4月) ○第3回脱炭素先行地域に市内7エリアが選定 (共同提案者東京電力パワーグリッド(株)山梨総支社、グリーン・サーマル(株))(4月) ○奈良県宇陀市と「DX推進に関する自治体間連携協定」を締結(6月) ○明治安田生命保険相互会社と「健康増進・食育、子育て支援及び介護予防推進に関する連携協定」を締結(10月) ○(都)田富町敷島線(富竹1期工区)供用開始(12月) ○甲府市と「災害対策に係る防災資機材等の貸与に関する覚書」を締結(12月) ○山梨県と「山梨県パートナーシップ宣誓制度連携協定」を締結(12月) ○「OPEN CITY KAI」開設(12月)
令和6年 2024年	<ul style="list-style-type: none"> ○交通死亡事故連続ゼロ350日達成(1月) ○甲斐市第4次健康増進計画・第3次食育推進計画策定(3月) ○甲斐市国民健康保険 第3期データヘルス計画 第4期特定健康診査等実施計画策定(3月) ○甲斐市第2期自殺防止対策計画策定(3月) ○甲斐市第10次高齢者保健福祉計画・第9期介護保険事業計画策定(3月) ○第2期甲斐市道路整備計画策定(3月) ○甲斐市地球温暖化対策実行計画(区域施策編)策定(3月) ○甲斐市ゼロカーボンモデル事業取組拠点エリアビジョン策定(3月) ○甲府市ほか7市1町及び山梨県厚生農業協同組合連合会と「災害時における応急活動の支援に関する協定」を締結(3月) ○甲斐市立地適正化計画策定(3月) ○東日本旅客鉄道株式会社八王子支社と「包括連携協定」を締結(3月) ○組織機構の見直しにより14部33課に再編(4月) ○第二子以降の保育料無償化実施(4月) ○「龍王源水」市制施行20周年記念デザインボトルの販売(7月) ○山梨県立農林高等学校と包括連携協定を締結(8月)

(9)指定管理者導入施設 (令和5年4月1日現在)

公の施設の名称	指定管理者	指定期間	担当課
双葉登美団地 地域し尿処理場	双葉登美団地 汚水処理施設管理組合	平成18年4月1日～平成23年3月31日	上下水道工務課
		平成23年4月1日～平成28年3月31日	
		平成28年4月1日～令和3年3月31日	
		令和3年4月1日～令和8年3月31日	
コミュニティーホール双葉	梨北農業協同組合	平成18年4月1日～平成23年3月31日	農林振興課
		平成23年4月1日～平成28年3月31日	
		平成28年4月1日～平成31年3月31日	
		平成31年4月1日～令和4年3月31日	
		令和4年4月1日～令和7年3月31日	
双葉農の駅	双葉農の駅 企業組合	平成18年4月1日～平成21年3月31日	農林振興課
		平成21年4月1日～平成26年3月31日	
		平成26年4月1日～平成31年3月31日	
		平成31年4月1日～令和6年3月31日	
甲斐敷島梅の里 クラインガルテン	農事組合法人 ゆうのう敷島	平成19年4月1日～平成24年3月31日	農林振興課
		平成24年4月1日～平成29年3月31日	
		平成29年4月1日～令和4年3月31日	
		令和4年4月1日～令和9年3月31日	
双葉ふれあい文化館	公益財団法人 やまなし文化学習協会	平成20年4月1日～平成23年3月31日	生涯学習文化課
		平成23年4月1日～平成28年3月31日	
		平成28年4月1日～令和3年3月31日	
		令和3年4月1日～令和8年3月31日	
敷島B&G海洋センター	株式会社フィッツ	平成21年4月1日～平成24年3月31日	スポーツ振興課
		平成24年4月1日～平成29年3月31日	
		平成29年4月1日～令和4年3月31日	
		令和4年4月1日～令和9年3月31日	
双葉B&G海洋センター	株式会社フィッツ	平成21年4月1日～平成24年3月31日	スポーツ振興課
		平成24年4月1日～平成29年3月31日	
		平成29年4月1日～令和4年3月31日	
		令和4年4月1日～令和9年3月31日	
玉幡公園総合屋内プール	株式会社フィッツ	平成22年4月1日～平成25年3月31日	スポーツ振興課
		平成25年4月1日～平成29年3月31日	
		平成29年4月1日～令和4年3月31日	
		令和4年4月1日～令和9年3月31日	
甲斐市立竜王西保育園	社会福祉法人さくら会	平成27年4月1日～令和2年3月31日	子育て支援課
		令和2年4月1日～令和7年3月31日	
甲斐市やすらぎ聖苑	株式会社宮本工業所	令和5年4月1日～令和8年3月31日	市民活動支援課

資料:経営戦略課

7. 商・工業

(1) 産業別事業所数

(公共企業体・地方公共団体を含む)

年	総数	農林 漁業	鉱業	建設業	製造業	電気 ガス 水道業	運輸・ 情報 通信業	卸・ 小売業	金融 保険業	不動産 ・物品 賃貸業	学術研 究・技 術サー ビス業	宿泊・ 飲食 サービ ス業	生活関 連サー ビス業・娯 楽業	教育 学習 支援業	医療 福祉	複合 サービ ス事業	その他 (政治・ 経済・ 文化・ 宗教団 体など)	公務
平成21年	3,105	8	-	397	299	4	63	652	38	318	93	399	287	143	197	18	174	15
24	2,831	8	-	360	247	1	52	619	37	292	88	365	280	115	190	16	161	-
26	2,973	12	-	343	244	4	56	631	33	301	94	369	297	147	231	18	176	17
28	2,807	11	-	338	227	2	53	614	31	285	89	352	290	117	218	18	162	-
令和3年	2,888	16	-	332	208	11	50	623	35	278	110	304	301	141	280	12	170	17

注：平成24年は民営事業所のみ

資料：経済センサス

(2) 従業者規模別事業所数

年	総数	1～4人	5～9人	10～19人	20～29人	30～49人	50～99人	100人以上	派遣・下請 従業者のみ
平成21年	3,105	1,974	574	406	68	57	19	7	
24	2,831	1,781	541	280	99	63	39	23	5
26	2,973	1,811	575	318	112	79	50	17	11
28	2,807	1,730	519	310	106	68	40	18	16
令和3年	2,888	1,728	513	344	122	161			20

※平成18年までは民営事業所のみ

資料：経済センサス

(3) 商店数・従業者数・年間商品販売額

年	卸 売 業			小 売 業			売場 面積 (㎡)
	商店 数	従業 者数	年間 商品 販売 額 (万円)	商店 数	従業 者数	年間 商品 販売 額 (万円)	
平成19年	136	1,001	4,203,209	422	3,307	6,325,033	65,456
24	102	624	3,007,400	354	2,772	6,058,900	74,278
26	117	812	4,007,900	374	3,088	5,873,700	77,664
28	134	838	4,413,400	410	3,782	8,004,600	85,255
令和3年	121	931	4,444,800	436	4,220	9,229,200	100,742

資料：商業統計調査、平成24年・平成28年・令和3年は経済センサス活動調査

(4) 製造事業所数・従業者数・製造品出荷額等 (従業者4人以上の事業所)

年	製造事業所数	従業者数(人)	製造品出荷額等(万円)
平成29年	76	2,002	3,685,093
30	77	2,136	4,190,661
31	76	2,135	4,316,041
令和2年	79	2,200	4,237,059
3	84	2,215	4,204,499

※各年6月1日現在

資料:工業統計調査・令和3年経済センサス

(5) 産業別製造業事業所数 (従業者4人以上の事業所)

年	総 数	食 料	飲 料	衣 服・ 繊維	木 材	家 具	紙 製 品	印 刷	石 油	プ ラ ス チ ック	窯 業	鉄 鋼	非 鉄	金 属 製 品	機 械	電 子	電 機	情 通	輸 送 機	そ の 他
平成29年	76	5	3	1	0	2	0	4	1	3	3	0	4	14	9	2	5	0	4	16
30	77	5	3	1	0	2	0	4	1	4	3	0	3	15	11	2	4	0	4	15
31	76	5	3	1	0	2	0	4	1	4	3	0	3	13	11	2	4	0	4	16
令和2年	79	6	3	1	0	2	0	5	1	4	3	0	3	13	10	2	5	1	4	16
3	84	5	3	1	0	2	0	3	0	4	3	0	3	13	15	4	3	0	3	22

※6月1日現在

資料:工業統計調査・令和3年経済センサス

(6)産業別(大分類)就業者数 (各年10月1日現在)

(単位:人)

産 業		平成12年	17	22	27	令和2年
第1次産業	農 業	1,313	1,261	937	945	869
	林 業	27	29	25	40	35
	漁 業	0	1	1	1	5
	小 計	1,340	1,291	963	986	909
第2次産業	鉱 業	20	5	16	5	6
	建 設 業	4,438	3,783	3,290	3,216	2,926
	製 造 業	9,448	8,698	7,910	7,473	7,642
	小 計	13,906	12,486	11,216	10,694	10,574
第3次産業	電 気 ・ ガ ス ・ 水 道 業	189	172	220	179	185
	運 輸 ・ 通 信 業	1,844	2,136	2,140	2,208	2,198
	卸 売 ・ 小 売 業 ・ 飲 食 店	8,179	8,216	8,070	7,742	7,662
	金 融 保 険 業	1,008	863	889	883	809
	不 動 産 業	367	358	483	586	599
	サ ー ビ ス 業	9,096	-	-	-	-
	公 務	1,298	-	-	-	-
	医 療 ・ 福 祉	-	3,196	3,907	4,656	5,160
	教 育 ・ 学 習 支 援 業	-	1,618	1,635	1,731	1,910
	複 合 サ ー ビ ス 事 業	-	378	247	308	290
	サ ー ビ ス 業 (他に分類されないもの)	-	4,910	4,346	4,446	4,511
	公 務 (他に分類されないもの)	-	1,457	1,341	1,372	1,423
	小 計	21,981	23,304	23,278	24,111	24,747
	分 類 不 能	244	587	918	1,084	187
合 計		37,471	37,668	36,375	36,875	36,417

資料:国勢調査

産業別就業者の構成(令和2年)

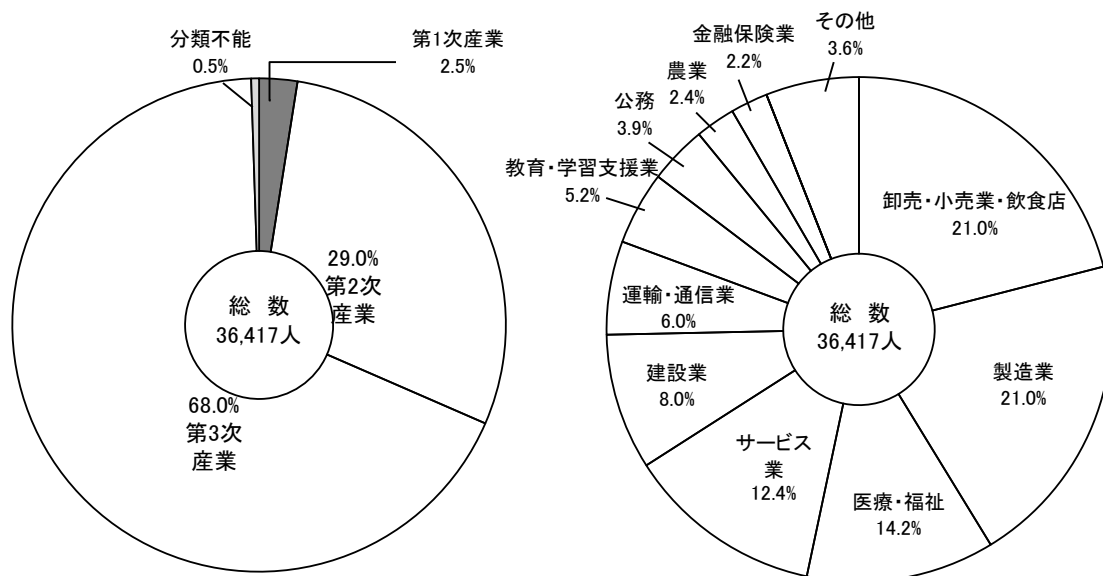

8. 農業

(1) 区分別農家数 (各年2月1日現在)

(単位:戸)

年	総農家数	自給的農家	販売農家数		
			専業	第1種兼業	第2種兼業
平成12年	1,603	771	136	86	610
17	1,549	876	142	46	485
22	1,454	852	167	51	384
27	1,360	868	172	30	290
令和2年	1,146	766	380		

注:平成12年の調査から、「自給的農家」と「販売農家数」に区分している。

注:令和2年の調査から、販売農家数の区分がなくなっている。

区分別農家構成図(令和2年2月1日現在)

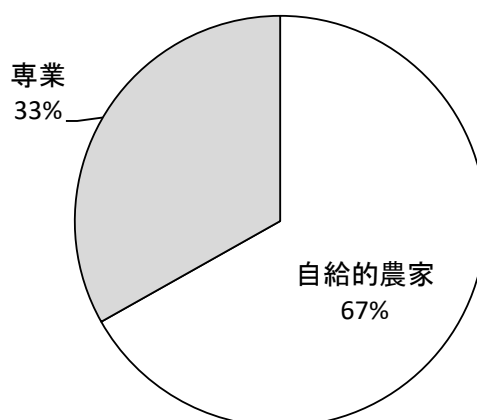

資料:農林業センサス,農業センサス

(2) 経営耕地面積規模別農家数

(各年2月1日現在)

(単位:戸)

年	総 数	自給的農家数	販売農家数				
			30a未満	30a～50a	50a～100a	100a～200a	200a以上
平成12年	1,603	771	3	302	374	136	17
17	1,549	876	1	257	298	108	9
22	1,454	852	1	200	295	98	8
27	1,360	868	2	175	225	82	8
令和2年			9	155	153	61	18

資料: 農林業センサス、農業センサス

注: 平成12年の調査から、「自給的農家」と「販売農家数」に区分。

注: 令和2年の調査から、経営耕地面積規模別経営体数(単位:経営体)に変更。

(3) 経営耕地面積

(各年2月1日現在)

(単位:ha)

年	耕 地			合 計
	田	畑	樹園地	
平成12年	419	158	165	742
17	250	88	123	461
22	242	101	133	476
27	206	76	112	394
令和2年	159	74	103	336

注: 平成12年までは「総農家」のデータを集計。平成17年から「販売農家」のデータのみ集計。

経営耕地面積構成図(令和2年2月1日現在)

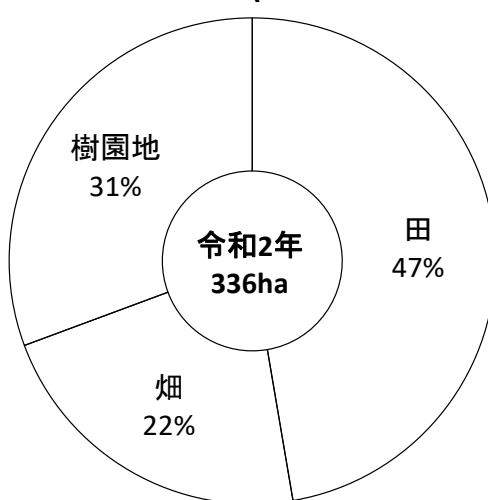

資料: 農林業センサス、農業センサス

(4)農産物販売額上位の部門別農家数 (各年2月1現在)

順位	平成7年						平成12年					
	竜 王		敷 島		双 葉		竜 王		敷 島		双 葉	
	品 目	戸数	品 目	戸数	品 目	戸数	品 目	戸数	品 目	戸数	品 目	戸数
1	い ね	133	果 樹 類	91	い ね	278	い ね	118	果 樹 類	78	い ね	211
2	果 樹 類	79	い ね	59	果 樹 類	100	野 菜 類	69	い ね	45	果 樹	106
3	野 菜 類	69	養 蚕	16	養 蚕	11	果 樹 類	39	その他作物	5	野 菜 類	12
4	養 蚕	6	野 菜 類	8	野 菜 類	9	花き・花木	5	野 菜	3	養 蚕	5
5	花き・花木	4	酪 農	4	花き・花木	5	雑穀・いも類	2	酪 農	3	その他作物	2

順位	平成17年		平成22年		平成27年		令和2年	
	甲斐市		甲斐市		甲斐市		甲斐市	
	品 目	戸 数	品 目	戸 数	品 目	戸 数	品 目	戸 数
1	い ね	259	い ね	231	い ね	210	い ね	152
2	果 樹 類	197	果 樹 類	151	果 樹 類	116	果 樹 類	86
3	野 菜 類	74	野 菜 類	76	野 菜 類	50	野 菜 類	57
4	その他作物	9	雑穀・いも類	4	雑穀・いも類	8	雑穀・いも類	9
5	養 蚕	3	その他作物	2	麦 類	1	肉用牛	3

注:平成12年までは旧町別の順位で表示

資料:農林業センサス、農業センサス

(5)農地転用状況 (各年12月31日現在)

(単位:a)

項目 年	田					畑					田畑合計
	用 途 別 転 用 面 積					用 途 別 転 用 面 積					
	工場 用地	道路 鉄道	宅地等	植林 その他	計	工場 用地	道路 鉄道	宅地等	植林 その他	計	
令和元年	0	0	420	133	553	0	0	313	132	445	998
2	0	2	479	68	549	0	0	309	150	459	1,008
3	0	1	492	72	565	0	0	491	364	855	1,420
4	12	0	390	103	505	0	1	316	160	477	982
5	0	0	459	47	506	0	0	293	101	394	900

資料:農林振興課「農地法関係受付台帳」

(6)農道の状況 (令和6年4月1日現在)

年度	路線数(本)	実延長(m)	改良済延長(m)	改良率(%)	舗装済延長(m)	舗装率(%)
令和5年度	606	166,618	78,830	47.3	115,447	69.2
6	606	166,618	78,830	47.3	115,684	69.4

資料:農林振興課「農道台帳」

9. 保健

(1) 医療機関数

(各年4月1日現在)

年	病 院	一般診療所 施 設 数	歯科診療所 施 設 数	薬 局 数
令和2年	4	59	32	35
3	4	58	31	35
4	4	58	33	36
5	4	58	33	37
6	4	56	33	38

資料:健康増進課

(2) 年次別5大死因別死亡者数

(各年1月1日～12月31日)

年	死亡者 総数 (人)	1 位		2 位		3 位		4 位		5 位	
		病 名	死亡者数	病 名	死亡者数	病 名	死亡者数	病 名	死亡者数	病 名	死亡者数
30	664	悪 性 新生物	205人 (30.9%)	心疾患	100人 (15.1%)	脳血管 疾 患	59人 (8.9%)	肺炎	49人 (7.4%)	老衰	43人 (6.5%)
令和元年	669	悪 性 新生物	181人 (27.1%)	心疾患	90人 (13.5%)	肺炎	64人 (9.6%)	脳血管 疾 患	59人 (8.8%)	老衰	45人 (6.7%)
2	611	悪 性 新生物	174人 (28.5%)	心疾患	84人 (13.7%)	脳血管 疾 患	48人 (7.9%)	肺炎	48人 (7.9%)	老衰	46人 (7.6%)
3	637	悪 性 新生物	181人 (37.2%)	心疾患	80人 (16.4%)	肺炎	58人 (11.9%)	老衰	45人 (9.2%)	脳血管 疾 患	42人 (8.6%)
4	537	悪 性 新生物	180人 (33.5%)	心疾患	92人 (17.1%)	肺炎	77人 (14.3%)	老衰	56人 (10.4%)	脳血管 疾 患	48人 (8.9%)

注: ()内は死亡割合。

資料:健康増進課

(3)総合健康診査の状況

(イ)受診状況

年 度	区 別		基本健診	胃検診	大腸検診	超音波検診	肺 検 診		子宮検診
			(人)	(人)	(人)	(人)	レントゲン	喀痰	(人)
令和元年度	対 象 者 数		8,989	22,320	22,320	22,320	22,320	8,100	14,010
	受診者数	総合健診受診者数	3,042	2,158	5,850	8,090	6,710	36	2,761
		人間ドック受診者数	1,203	3,657	4,229	4,321	4,250	0	1,671
		合 計	4,245	5,815	10,079	12,411	10,960	36	4,432
	受 診 率		47.2	26.1	45.2	55.6	49.1	0.4	31.6
2	対 象 者 数		8,639	22,561	22,561	22,561	22,561	8,008	13,435
	受診者数	総合健診受診者数	2,521	1,725	5,005	6,939	5,683	16	2,508
		人間ドック受診者数	1,157	3,365	3,942	4,025	4,250	0	1,497
		合 計	3,678	5,090	8,947	10,964	9,933	16	4,005
	受 診 率		42.6	22.6	39.7	48.6	44.0	0.2	29.8
3	対 象 者 数		8,548	22,346	22,346	22,346	22,346	8,800	13,304
	受診者数	総合健診受診者数	2,916	2,205	6,312	7,686	7,405	39	2,324
		人間ドック受診者数	1,224	3,602	4,122	4,207	4,137	0	1,494
		合 計	4,140	5,807	10,434	11,893	11,542	39	3,818
	受 診 率		48.4	26.0	46.7	53.2	51.7	0.4	28.7
4	対 象 者 数		8,826	22,746	22,746	22,746	22,746	8,010	11,192
	受診者数	総合健診受診者数	2,962	2,059	6,229	7,636	7,311	31	1,138
		人間ドック受診者数	1,380	3,711	4,224	4,320	4,140	0	1,512
		合 計	4,342	5,770	10,453	11,956	11,451	31	2,650
	受 診 率		49.2	25.4	46.0	52.6	50.3	0.4	23.7
5	対 象 者 数		8,979	22,792	22,792	22,792	22,792	7,900	12,311
	受診者数	総合健診受診者数	3,080	1,932	6,367	7,704	7,339	20	2,019
		人間ドック受診者数	1,494	3,621	4,226	4,302	4,220	0	1,529
		合 計	4,574	5,553	10,593	12,006	11,559	20	3,548
	受 診 率		50.9	24.4	46.5	52.7	50.7	0.3	28.8

資料:健康増進課

(ロ)基本健康診査(総合健診)結果

年度	受診者数(人)	異常なし		要指導		要医療	
令和元年度	3,042	112	(3.7%)	1,629	(53.1%)	1,301	(42.8%)
2	2,521	76	(3.0%)	1,319	(52.3%)	1,126	(44.7%)
3	2,916	103	(3.5%)	1,568	(53.8%)	1,245	(42.7%)
4	2,962	93	(3.1%)	1,564	(52.8%)	1,305	(44.1%)
5	3,078	108	(3.5%)	1,498	(48.7%)	1,472	(47.8%)

※要指導は、要注意・経過観察を含む。

資料:健康増進課

要医療は、要精密検査・医療を含む。

(4)救急事業

(各年12月31日現在)

年	休日・祝日		夜 間		救急車出動件数
	件 数	割 合	件 数	割 合	
令和元年	2,544	16.6%	2,873	16.0%	2,905
2	1,543	17.9%	1,793	17.9%	2,603
3	1,250	18.7%	1,819	18.7%	2,810
4	989	20.3%	1,189	23.1%	3,302
5	1,339	20.4%	1,080	19.2%	3,583

資料:健康増進課

(5)国民健康保険運営状況

区分 年度	世帯	人口	国保加入者		加入率(%)		保険税(円)		医療費(円)	
			世帯	被保険者	世帯	人口	世帯当り	一人当り	世帯当り	一人当り
令和元年度	32,911	75,522	9,818	15,564	29.8	20.6	151,508	94,806	563,721	352,750
2	33,454	75,806	9,782	15,351	29.2	20.3	147,193	93,251	550,193	348,561
3	34,028	76,116	9,670	14,971	28.4	19.7	146,812	94,102	564,535	361,852
4	34,481	76,236	9,422	14,282	27.3	18.7	137,621	89,767	575,680	375,504
5	34,834	76,273	9,273	13,810	26.6	18.1	141,833	94,219	575,931	382,586

資料:保険課

(6)介護保険の状況

(イ)要介護認定者数等 (各年4月1日現在)

(単位:人)

年	人 口	第1号被 保険者数	要 介 護 認 定 者 数								
				要支援1	要支援2	要介護1	要介護2	要介護3	要介護4	要介護5	合 計
31	75,467	18,785	第1号被保険者	110	268	391	552	546	339	201	2,407
			第2号被保険者	3	4	5	21	15	5	8	61
			計	113	272	396	573	561	344	209	2,468
令和2年	75,700	19,155	第1号被保険者	126	290	411	560	536	371	227	2,521
			第2号被保険者	3	6	7	14	12	5	4	51
			計	129	296	418	574	548	376	231	2,572
3	75,942	19,582	第1号被保険者	153	298	443	576	568	373	219	2,630
			第2号被保険者	4	4	4	12	19	7	4	54
			計	157	302	447	588	587	380	223	2,684
4	76,122	19,874	第1号被保険者	167	307	425	632	578	367	218	2,694
			第2号被保険者	4	4	5	11	17	4	7	52
			計	171	311	430	643	595	371	225	2,746
5	76,236	19,996	第1号被保険者	193	319	440	650	576	357	216	2,751
			第2号被保険者	5	3	8	13	17	6	6	58
			計	198	322	448	663	593	363	222	2,809

資料:長寿推進課

(ロ)サービス利用状況 (各年4月1日現在)

(単位:人)

区分	年	平成31	令和2	3	4	5
居宅介護(予防)サービス	訪問サービス	4,885	5,010	5,210	5,417	5,427
	訪問介護	1,081	1,181	1,252	1,283	1,270
	訪問入浴	457	455	491	496	454
	訪問入浴	23	23	31	25	32
	訪問看護	236	257	269	294	289
	訪問リハビリテーション	109	113	131	120	127
	居宅療養管理指導	256	333	330	348	368
	通所サービス	894	915	907	932	947
	通所介護	593	612	605	643	642
	通所リハビリテーション	301	303	302	289	305
	短期入所サービス	273	277	248	259	235
	短期入所生活介護	268	275	247	254	226
	短期入所療養介護(老健)	4	1	1	4	6
	短期入所療養介護(医療)	1	1	0	1	3
	福祉用具・住宅改修サービス	1,014	1,009	1,097	1,166	1,181
	福祉用具貸与	995	985	1,070	1,146	1,159
	福祉用具購入費	11	14	18	9	14
	住宅改修費	8	10	9	11	8
	特定施設入所生活介護	13	20	13	12	14
	介護予防・居宅介護支援	1,610	1,608	1,693	1,765	1,780
	実利用者数	1,637	1,658	1,741	1,810	1,867
地域密着型サービス	地域密着型サービス	571	543	540	555	562
	定期巡回・随時対応型訪問介護看護	1	0	1	1	9
	地域密着型通所介護	356	319	321	327	321
	認知症対応型通所介護	4	4	1	0	0
	小規模多機能型居宅介護	31	31	30	32	36
	認知症対応型共同生活介護	104	105	104	104	99
	地域密着型介護老人福祉施設入居者生活介護	75	84	83	81	79
	看護小規模多機能型居宅介護	0	0	0	10	18
	実利用者数	522	523	516	533	538
	施設介護サービス	301	282	280	269	261
施設介護サービス	介護老人福祉施設	172	166	166	161	142
	介護老人保健施設	114	109	104	99	109
	介護療養型医療施設	12	0	0	3	0
	介護医療院	3	7	10	6	10
	実利用者数	296	280	279	267	258
合 計		5,757	5,835	6,030	6,241	6,250
実利用者合計		2,455	2,461	2,536	2,610	2,663

資料:長寿推進課

(ハ)保険料

(単位:円)

区分	年度	保険料年額
		平成21年度～23年度
第 1 段 階		24,600
第 2 段 階		24,600
第 3 段 階		36,900
第 4 段 階		46,740
第 5 段 階		49,200
第 6 段 階		61,500
第 7 段 階		73,800

区分	年度	保険料年額
		平成24年度～26年度
第 1 段 階		29,400
第 2 段 階		29,400
第 3 段 階		41,160
第 4 段 階		44,100
第 5 段 階		55,860
第 6 段 階		58,800
第 7 段 階		73,500
第 8 段 階		88,200

区分	年度	保険料年額
		平成27年度～29年度
第 1 段 階		27,540
第 2 段 階		45,900
第 3 段 階		45,900
第 4 段 階		55,080
第 5 段 階		61,200
第 6 段 階		73,440
第 7 段 階		79,560
第 8 段 階		91,800
第 9 段 階		104,040

区分	年度	保険料年額		
		平成30年度	平成31年度	令和2年度
第 1 段 階		28,080	23,400	18,720
第 2 段 階		43,680	39,000	31,200
第 3 段 階		46,800	45,240	43,680
第 4 段 階			56,160	
第 5 段 階			62,400	
第 6 段 階			74,880	
第 7 段 階			81,120	
第 8 段 階			93,600	
第 9 段 階			106,080	
第 10 段 階			109,200	
第 11 段 階			115,440	

区分	年度	保険料年額
		令和3年度～5年度
第 1 段 階		18,000
第 2 段 階		30,000
第 3 段 階		42,000
第 4 段 階		54,000
第 5 段 階		60,000
第 6 段 階		72,000
第 7 段 階		78,000
第 8 段 階		90,000
第 9 段 階		102,000
第 10 段 階		105,000
第 11 段 階		111,000

区分	年度	保険料年額		
		令和6年度		
第 1 段 階		17,100		
第 2 段 階		29,100		
第 3 段 階		41,100		
第 4 段 階		54,000		
第 5 段 階		60,000		
第 6 段 階		72,000		
第 7 段 階		78,000		
第 8 段 階		90,000		
第 9 段 階		102,000		
第 10 段 階		105,000		
第 11 段 階		111,000		
第 12 段 階		120,000		
第 13 段 階		132,000		
第 14 段 階		144,000		

資料:長寿推進課

10. 福祉

(1) 障害者手帳交付状況

(令和6年4月1日現在)

(単位:人)

区 分		18歳以上				18歳未満				総 数				うち 施設入所
		重度	中度	軽度	小計	重度	中度	軽度	小計	重度	中度	軽度	合計	
身体障がい	肢体不自由	447	459	165	1,071	19	4	6	29	466	463	171	1,100	25
	視 覚	90	26	44	160	3	0	0	3	93	26	44	163	3
	聴覚・平衡	59	65	77	201	1	2	4	7	60	67	81	208	2
	音声・言語・そしゃく	1	25	0	26	0	0	0	0	1	25	0	26	0
	心 臓	217	210	0	427	4	3	0	7	221	213	0	434	0
	呼 吸 器	9	39	0	48	0	0	0	0	9	39	0	48	0
	腎 臓	208	10	0	218	0	0	0	0	208	10	0	218	0
	そ の 他	6	106	0	112	0	2	0	2	6	108	0	114	0
	小 計	1・2級	3・4級	5・6級	小計	1・2級	3・4級	5・6級	小計	1・2級	3・4級	5・6級	合計	小計
		1,037	940	286	2,263	27	11	10	48	1,064	951	296	2,311	30
精神障がい		1級	2級	3級	小計	1級	2級	3級	小計	1級	2級	3級	合計	小計
		62	529	202	793	0	3	19	22	62	532	221	815	1
知的障がい ※重度区分の詳細は別表A		A	B1	B2	小計	A	B1	B2	小計	A	B1	B2	合計	小計
		151	97	137	385	44	29	72	145	195	126	209	530	44
合 計		1,250	1,566	625	3,441	71	43	101	215	1,321	1,609	726	3,656	75

資料: 障がい者支援課

別表A 知的障がいは上記表の重度区分の内、等級A1・A2・A3の詳細は次のとおり。

区 分	18歳以上				18歳未満				総 数			
	最重度		重度		最重度		重度		最重度		重度	
等 級	A-1	A-2a	A-2b	A-3	A-1	A-2a	A-2b	A-3	A-1	A-2a	A-2b	A-3
知的障がい	23	50	67	11	5	8	29	2	28	58	96	13
合 計	151				44				195			

(2) 生活保護の状況

(各年4月1日現在)

(単位:人)

年 区分		令和2年	3	4	5	6
世帯数	高齢者世帯	275	295	303	314	314
	母子世帯	24	21	21	23	18
	障がい者世帯・ 傷病者世帯	124	110	103	117	106
	その他の世帯	102	115	140	128	110
	計	525	541	567	582	548
人 員		682	716	750	757	698

※停止中世帯を除く

資料: 福祉課

(3) 保育所等園児数

(各年4月1日現在)

(単位:人)

区分	園 名	年 創 立	令和2年	3	4	5	6
公立 保育園	竜王北保育園	昭和49年2月	134	143	137	132	124
	竜王東保育園	昭和46年4月	135	133	127	130	128
	竜王中央保育園	昭和50年4月	133	124	127	122	115
	敷島保育園	昭和29年4月	132	136	117	130	125
	双葉西保育園	昭和32年4月	157	170	162	148	143
	竜王西保育園	昭和48年4月	148	148	146	145	144
私立 保育園	竜王大生園	昭和27年10月	39	44	35	38	31
	玉川保育園	昭和28年8月	57	55	49	57	55
	玉幡保育園	昭和48年11月	68	62	65	63	56
	万才保育園	昭和52年4月	87	82	86	81	75
	吉沢立正保育園	昭和31年3月	16	17	13	16	14
	クローバー 保育園	平成23年4月	80	80	81	80	78
	松島さくら 保育園	平成31年4月	143	149	161	167	165
	げんきっこ 双葉保育園	平成31年4月	34	36	42	47	46
	甲斐ひよこ保育園	令和4年4月			65	89	97
認定こども 園	認定こども園 かおり幼稚園	平成27年4月	274	271	244	246	176
	認定こども園 あおばこども園	平成28年4月	151	147	136	130	114
	竜王あら川 こども園	平成28年4月	141	143	139	135	130
	あおぞら保育園	平成22年5月	81	77	70	74	71
	光 学 園	平成16年4月	135	140	136	133	120
	登美保育園	昭和25年4月	94	95	91	96	91
(幼稚園 私立)	双葉甲府幼稚園	平成29年4月	67	63	60	58	47
	富士幼稚園	平成31年4月	64	51	46	41	43
小規模 保育施設 (私立)	げんきっこ 保育園	平成27年4月	15	16	18	18	16
	ひよこ保育園	平成31年4月	17	19	22	22	19
	しまの保育園	令和3年4月		8	14	18	18
	ふじざくら保育園	令和3年6月			13	13	18
	Child Room あん	令和4年4月			6	8	7
合 計			2,402	2,409	2,408	2,437	2,266
認可定員			2,788	2,793	2,962	2,972	2,972

※ふたば保育園(昭和24年創立)は平成23年度をもって閉園となった。

資料:子育て支援課

※竜王南保育園は平成27年度をもって閉園となり、平成28年度から民設民営により

竜王南あら川保育園として開園となった。

※竜王南あら川保育園は令和2年度から認定こども園へ移行し、竜王あら川こども園となった。

※松島保育園は平成30年度をもって閉園となり、平成31年度から民設民営により

松島さくら保育園として開園となった。

※しまの保育園、ふじざくら保育園は令和3年度からの開園。

※甲斐ひよこ保育園、Child Room あんは令和4年4月から開園。

※登美保育園は令和4年度から認定こども園へ移行。

(4)放課後児童クラブ登録人数

(各年5月1日現在)

(単位:人)

教室名 (実施施設)	令和2	3	4	5	6	施設延床面積	施設建築年
竜王さわやか教室 (竜王ふれあい館内)	104	100	97	68	78	462.07㎡	平成21年
竜王さわやか第2教室 (竜王小学校教室)	41	31	32	52	53	85.50㎡	昭和47年
玉幡さわやか教室 (玉幡児童館内)	62	70	84	90	120	397.33㎡	平成15年
玉幡さわやか第2教室 (玉幡小学校教室)	38	37	44	48	34	397.33㎡	平成15年
竜王東さわやか教室 (竜王東児童センター内)	65	59	58	47	44	713.47㎡	平成8年
竜王東さわやか第2教室 (竜王東小学校教室)	21	32	29	38	44	62.40㎡	昭和62年
竜王北さわやか教室 (竜王北児童館内)	89	64	65	78	38	351.44㎡	平成5年
竜王北さわやか第2教室 (竜王北児童館内)	37	37	33	41	57	351.44㎡	平成5年
竜王北さわやか第3教室 (竜王北小学校教室)	45	39	27	30	68	64.00㎡	昭和61年
竜王南さわやか教室 (竜王南児童館内)	61	62	72	77	89	441.78㎡	平成17年
竜王南さわやか第2教室 (竜王南小学校教室)	51	43	45	62	61	65.50㎡	昭和50年
竜王西さわやか教室 (竜王西児童館内)	58	56	54	67	85	386.24㎡	平成13年
竜王西さわやか第2教室 (竜王西小学校教室)	45	36	33	47	50	62.40㎡	昭和57年
敷島ふれあい教室 (敷島ふれあい中央児童館内)	74	57	59	55	37	446.19㎡	平成13年
敷島ふれあい第2教室 (敷島ふれあい中央児童館内)	54	30	28	40	89	446.19㎡	平成13年
敷島ふれあい第3教室 (敷島小学校教室)	15	27	22	19	19	65.70㎡	平成22年
敷島みなみ教室 (敷島みなみ児童館内)	116	95	82	62	79	300.00㎡	平成6年
敷島みなみ第2教室 (敷島南小学校教室)	31	40	45	56	51	67.20㎡	昭和58年
敷島なかよし教室 (敷島なかよし児童館内)	65	53	61	62	70	334.79㎡	平成10年
双葉東ふれあい教室 (双葉東児童館内)	79	84	92	87	77	292.50㎡	平成15年
双葉東さわやか教室 (双葉東児童館敷地内専用施設)	130	77	64	64	69	107.64㎡	平成23年
双葉東ふれあい第2教室 (双葉保健福祉センター内)	73	92	90	78	88	146.00㎡	昭和63年
双葉西ふれあい教室 (双葉西児童館内)	70	61	70	77	106	264.94㎡	平成9年
双葉西ふれあい第2教室 (双葉西小学校教室)	17	24	41	43	36	60.35㎡	昭和46年
合計	1,441	1,306	1,327	1,388	1,542	-	-

※平成27年度途中から、受入れ学年を拡大。

資料:子育て支援課

※竜王さわやか第2教室については、平成28年度までは竜王ふれあい館内(平成25年4月1日開設)で実施。

(5) 母子世帯・父子世帯数

(各年1月1日現在)

区 分 \ 年	令和2年	3	4	5	6
母子世帯	700	699	681	691	682
父子世帯	33	29	30	31	30

注：第61児童扶養手当受給資格者の確認及び異動状況

資料：子育て支援課

(6) 共同募金・日赤社資の状況

(単位：円)

年度	共同募金	日赤社資
令和元年度	11,851,003	10,366,500
2	11,865,566	10,653,500
3	11,396,762	10,475,000
4	11,708,157	10,391,500
5	11,792,395	10,226,500

資料：社会福祉協議会

(7) 国民年金の状況

(イ) 無拠出年金

(各年3月31日現在)

年	老齢福祉年金		障 害 年 金		合 計	
	受給者数 (人)	総年金額 (円)	受給者数 (人)	総年金額 (円)	受給者数 (人)	総年金額 (円)
令和2年	0	0	553	486,482,875	553	486,482,875
3	0	0	573	503,083,600	573	503,083,600
4	0	0	593	518,083,125	593	518,083,125
5	0	0	613	532,778,300	613	532,778,300
6	0	0	630	556,714,100	630	556,714,100

資料：国民年金事業概況

(口) 拠出年金 (各年3月31日現在)

年	被保険者数(人)			老 齢 年 金		障 害 年 金		遺 族 年 金		合 計	
	総 数	強 制	任意	受給者数 (人)	総年金額 (円)	受給者数 (人)	総年金額 (円)	受給者数 (人)	総年金額 (円)	受給者数 (人)	総年金額 (円)
令和2年	13,042	1号 8,000 3号 4,958	84	18,676	12,244,640,859	513	431,490,250	147	111,702,233	19,336	12,787,833,342
3	12,924	1号 8,005 3号 4,846	73	19,068	12,580,259,420	521	439,541,700	150	114,464,939	19,739	13,134,266,059
4	12,587	1号 7,952 3号 4,562	73	19,367	12,803,285,264	543	457,923,325	161	123,512,012	20,071	13,384,720,601
5	12,319	1号 7,912 3号 4,315	92	19,507	12,889,498,175	557	468,579,200	167	131,912,632	20,231	13,489,990,007
6	12,028	1号 7,785 3号 4,150	93	19,704	13,325,161,347	572	492,108,350	150	120,872,641	20,426	13,938,142,338

資料： 国民年金事業概況

(8) ちびっ子広場の状況

(令和6年4月1日現在)

＜竜王地区＞

No.	所在地	自治会(区)	面積 (㎡)
1	竜王1105-5	竜王1区	97.00
2	竜王115-20	竜王1区	406.28
3	竜王1738-10	竜王2区	204.00
4	竜王2785-5 他	竜王3区	117.35
5	竜王2842-1 他	竜王3区	1,188.00
6	竜王2887-4 他	竜王3区	286.29
7	竜王1241-1	竜王4区	613.39
8	篠原193-1	古村区	4,774.00
9	篠原483-1	古村区	2,028.00
10	篠原1777-1 他	新居区	1,734.00
11	篠原1574-5 他	仲新居区	161.67
12	篠原1577-2	仲新居区	94.00
13	万才278-1	万才1区	138.00
14	万才727-9	万才1区	328.00
15	万才508	万才東区	841.00
16	万才581-11	万才東区	135.19
17	万才101-8	榎東区	180.00
18	万才6-9	榎東区	358.00
19	篠原705-1	榎東・西区	1,831.00
20	富竹新田1056-1	富竹新田1区	569.00
21	富竹新田1052-2	富竹新田2区	561.00
22	富竹新田486-5 他	富竹新田3区	398.00
23	富竹新田917-7	富竹新田4区	119.00
24	富竹新田794-4	富竹新田4区	161.00
25	富竹新田911-3	富竹新田4区	112.00
26	竜王新町1635-1	竜王新町1区	1,817.00
27	竜王新町749-17	竜王新町1区	118.00
28	竜王新町125-1他	竜王新町3区	1,316.00
29	竜王新町1090-1	竜王新町4区	517.00
30	竜王新町408 他	竜王新町5区	582.23
31	富竹新田368-1	竜王新町6区	155.19
32	西八幡590-3 他	上八幡区	185.00
33	西八幡527-1	上八幡区	909.00
34	西八幡2470-9	下八幡1区	144.00
35	玉川1-2	下八幡2区	222.00
36	西八幡1873-1	下八幡2区	1,124.00
37	西八幡3434-1	下八幡2区	209.00
38	西八幡1607-8	下八幡3区	125.00
39	玉川677-5 他	玉川東区	123.09
40	玉川364-4	玉川東区	100.00
41	玉川1389-1	玉川西区	3,175.00
42	西八幡4010-7 他	八幡新田2区	210.00
43	西八幡3987-27	八幡新田2区	417.00
44	西八幡3987-113	八幡新田2区	189.00
45	西八幡3956-2	月林区	124.73
46	西八幡3880-9	月林区	108.00
47	玉川888	玉川団地1区	550.00
48	玉川888	玉川団地2区	230.00
49	玉川888	玉川団地1・2区	300.00

＜敷島地区＞

No.	所在地	自治会(区)	面積 (㎡)
1	大久保316-1	大久保	1,479.00
2	天狗沢293-1	天狗沢	844.00
3	天狗沢250-14	天狗沢	129.00
4	島上条534-2 他	大栄	233.00
5	中下条546-4	大栄	156.00
6	中下条610-1	大栄	110.55
7	島上条102 他	川辺町	453.00
8	中下条1290-3	町屋	129.00
9	大下条748-3	大下条西	870.89
10	大下条15-22	大下条東	156.00
11	大下条375-13 他	大下条東	118.70
12	長塚770-10 他	長塚	145.01
13	長塚876-5	長塚	263.00
14	長塚638-6	長塚	178.00
15	大久保1400-29	敷島台	106.92
16	牛匂2350-47 他	敷島台	465.02
17	大下条803-5 他	さつき野	192.14
18	中下条86-41	松島団地	1,262.27
19	中下条442-25	松島団地	423.20
20	中下条133-25 他	松島団地	266.14
21	中下条86-60 他	松島団地	387.79
22	亀沢4054-2 他	大下	158.58
23	亀沢2370-1	久保	403.00
24	獅子平441-1 他	獅子平	125.00
25	下福沢526	下福沢	360.00
26	吉沢3536-1 他	寺平	947.99

＜双葉地区＞

No.	所在地	自治会(区)	面積 (㎡)
1	龍地6299-1	滝坂	190.00
2	龍地3262-1	大屋敷	1,148.32
3	大垓2610	大垓	2,272.00
4	大垓100-134	高原団地	495.00
5	大垓197-67 他	高原団地	409.48
6	大垓672	団子	919.05
7	龍地1185-27	登美団地	287.12
8	龍地699-25	登美団地	381.20
9	龍地798-109	登美団地	824.79
10	龍地798-139	登美団地	276.14
11	団子新居1490-4	新田	435.00
12	菖蒲沢1183	菖蒲沢	601.00
13	下今井2315 他	寺町	1,336.00
14	岩森1824-3 他	岩森	410.40
15	宇津谷5738	滝沢	1,478.00
16	宇津谷8731	駒沢	1,145.00
17	下今井1292-13	旭台	661.00
18	岩森1387-13 他	つくし野	426.06
19	岩森1448-14	つくし野	506.65
20	宇津谷5421-63	唐松団地	638.86

資料:都市計画課

11. 環境衛生

(1)ごみ処理の状況

(単位:t)

年度	一 般 ご み				資 源 ご み														合 計	有価物 回 収 運 動	総 計
	可燃 ごみ	不燃 ごみ	粗大 ごみ	小 計	新聞紙 チラシ	雑誌	ダ ン ボール	空き カン	空き ビン	ペット ボトル	紙 パック	白色 トレイ	その他 プラ	ミックス 紙	使用済 小型家電	廃乾電 池 廃蛍光	古布類	小計			
令和元年度	14,747.4	934.6	348.0	16,030.0	379.9	305.3	354.2	70.7	178.8	108.4	15.0	3.2	98.1	109.6	114.5	16.4	10.1	1,764.2	17,794.2	950.0	18,744.2
2	14,974.2	1,011.7	410.5	16,396.4	364.2	311.9	440.3	82.8	200.2	116.3	14.9	3.7	114.3	120.7	132.1	22.0	0.0	1,923.4	18,319.8	834.9	19,154.7
3	14,735.1	925.7	343.6	16,004.4	411.9	250.1	424.3	85.7	173.4	121.0	14.7	3.8	123.5	140.1	120.4	19.0	9.2	1,897.1	17,901.5	760.1	18,661.6
4	14,483.4	879.4	317.6	15,680.4	422.1	235.5	434.8	87.7	161.9	128.1	14.5	3.8	131.3	150.0	112.3	24.9	6.7	1,913.6	17,594.0	718.4	18,312.4
5	13,785.5	828.6	304.0	14,918.1	391.8	232.1	429.6	85.0	150.1	133.5	14.6	3.3	134.2	158.0	111.6	21.5	16.8	1,882.1	16,800.2	655.5	17,455.7

資料:環境課

(2)有価物回収運動の状況

(単位:t)

年度	実施団体		回 収 量 の 内 訳																合計
	団体数	回数	古 紙 類						古布類	ビン類	金 属 類			プラスチック類				その他	
			新聞 チラシ	雑誌類	ダ ン ボール	紙 パック	ミックス 紙	鉄類			アルミ	ペット ボトル	白色 トレイ	その他 プ ラ					
令和元年度	114	1,356	802.9	420.0	166.6	190.3	2.6	23.4	0.0	60.4	45.8	29.3	16.5	40.9	20.6	0.6	19.7	0.0	950.0
2	114	1,346	689.1	334.8	149.1	175.3	2.8	27.1	0.0	57.0	46.5	30.6	15.9	42.3	20.9	0.6	20.8	0.0	834.9
3	114	1,325	627.4	323.4	116.7	157.5	3.4	26.4	0.0	49.4	40.4	24.1	16.3	42.9	21.2	0.6	21.1	0.0	760.1
4	114	1,341	591.4	304.7	106.0	155.9	2.7	22.1	0.0	46.3	38.1	22.0	16.1	42.6	20.9	0.5	21.2	0.0	718.4
5	114	1,362	531.2	271.7	92.6	145.2	2.3	19.4	0.0	45.2	36.3	20.8	15.5	42.8	21.4	0.5	20.9	0.0	655.5

資料:環境課

(3) 苦情発生状況

(単位:件)

区分 年度	大気汚染	水質汚染	騒音	悪臭	振動	雑草	その他	合計
令和元年度	17	3	3	3	0	163	35	224
2	35	0	10	14	0	144	54	257
3	41	4	8	4	0	120	110	287
4	50	3	12	7	0	127	86	285
5	27	2	5	11	0	128	79	252

資料:公害苦情調査

12. 土木・建築

(1) 市道の状況

(各年4月1日現在)

年	路線数 (本)	実延長 (m)	改良済延長 (m)	舗装済延長 (m)	歩道付設延長 (m)
令和2年	1,585	437,597	355,908	416,103	49,520
3	1,633	440,468	359,154	419,157	49,800
4	1,658	442,070	361,480	420,782	49,800
5	1,682	443,400	363,199	422,114	50,526
6	1,704	449,809	369,863	428,523	50,849

資料:建設課

(2) 建築確認申請件数

(単位:件)

年 度	総数	住宅	非住宅
令和元年度	334(7)	285(1)	49(6)
2	267(5)	241(3)	26(2)
3	570(4)	528(2)	42(2)
4	423(6)	367(2)	56(4)
5	354(0)	324(0)	30(0)

注:()内の数字については、市經由分

資料:建設課

(3) 家屋の用途別棟数及び面積

(各年1月1日現在)

年	住宅		その他	
	棟 数	床面積(m ²)	棟 数	床面積(m ²)
令和2年	29,099	3,322,006	8,068	1,023,284
3	29,375	3,359,390	8,048	1,032,058
4	29,650	3,397,844	8,025	1,055,834
5	29,951	3,439,594	7,998	1,057,520
6	30,148	3,472,212	7,996	1,065,976

資料:税務課「概要調書」

(4)家屋の構造別棟数及び面積 (各年1月1日現在) (単位: m²)

年	総 数		木 造		鉄 筋 コンクリート造		鉄 骨 造 (軽鉄造含)		そ の 他	
	棟 数	床面積	棟 数	床面積	棟 数	床面積	棟 数	床面積	棟 数	床面積
令和2年	37,167	4,345,290	28,083	2,734,915	696	238,141	7,512	1,340,335	876	31,899
3	37,423	4,391,448	28,289	2,765,768	694	237,507	7,570	1,356,537	870	31,636
4	37,675	4,453,678	28,499	2,797,690	689	234,259	7,627	1,390,494	860	31,235
5	37,949	4,497,114	28,740	2,832,621	685	232,286	7,679	1,401,646	845	30,561
6	38,144	4,538,188	28,875	2,855,438	685	234,055	7,747	1,418,343	837	30,352

資料: 税務課「概要調書」

(5)地価公示及び基準地価格

国土交通省地価公示価格一覧表 (各年1月1日現在) (単位: 円)

場 所	令和2年	3	4	5	6	区 域
竜王字金山前971番3	41,000	40,900	40,900	40,900	-	1住居
富竹新田字中耕地405番11	45,400	45,200	45,200	-	45,200	2中専
大垓字堰西2588番外	23,100	22,800	22,600	22,500	22,400	(都) 1住居
篠原字本妙寺前123番5	41,600	41,500	41,500	41,500	41,600	2低専
西八幡字金山625番4	38,300	38,100	38,100	38,100	38,100	1低専
志田字深埧166番21	30,500	30,300	30,200	30,100	30,000	(都) 1中専
島上条字石原田526番14	45,300	45,100	44,900	44,900	44,900	1低専
西八幡字西冷間2071番25	37,900	37,700	37,600	37,500	37,500	1住居
中下条字中更286番9	48,200	47,900	47,600	47,600	47,600	2低専
大下条字深田399番4外	47,600	47,400	47,200	47,200	47,200	1住居
龍地字垓間3598番1外	53,800	53,400	53,200	53,200	53,200	(都) 1住居
竜王新町字氏神前1633番6	29,200	29,000	28,800	28,600	28,500	調 区

資料: 国土交通省土地鑑定委員会「地価公示」

山梨県基準地価格一覧表

(各年7月1日現在)

(単位:円)

場 所	令和2年	3	4	5	6	区 域
篠原字発起新居4046番5	46,600	46,400	46,400	46,400	46,500	1低専
西八幡字御林尻4128番4	39,700	39,700	39,700	39,700	39,800	1住居
竜王字踊河原3131番7	37,500	36,800	36,800	36,800	36,900	1低専
篠原字本妙寺前123番5	41,500	41,500	41,500	41,500	41,700	2低専
万才字中井464番2	40,000	40,000	40,000	40,000	40,000	2中専
龍地字御座石699番22	45,500	45,200	45,000	45,000	45,000	(都)1低専
島上条字石原田526番14	45,200	45,000	44,900	44,900	44,900	1低専
亀沢字久保2365番1外	10,700	10,300	9,900	9,500	9,200	都計外
大垓字松葉100番39	27,500	27,300	27,100	26,900	26,700	(都)1中専
宇津谷字金剛地4959番外	18,500	18,200	18,000	17,900	17,800	(都)
龍地字着物沢4990番3外	27,000	26,800	26,600	26,500	26,300	(都)1住居
島上条字村続443番1外	50,000	49,800	49,800	-	-	1住居
中下条一里塚628番8	-	-	-	49,800	49,800	商業
下今井字下河原809番7	13,500	13,500	13,700	13,900	14,100	(都)
大久保字村前286番	14,000	13,700	13,400	13,900	12,600	調 区
富竹新田字郷河原1824番	58,000	58,000	58,000	13,000	58,000	準住居
西八幡字東中田1211番	15,500	15,500	15,500	58,000	15,400	1住居

資料:山梨県「山梨県地価調査書」

※区域略号

第1種低層住居専用地域……………1低専
 第2種低層住居専用地域……………2低専
 第1種中高層住居専用地域……………1中専
 第2種中高層住居専用地域……………2中専
 第1種住居地域……………1住居
 第2種住居地域……………2住居
 市街化区域……………表示せず
 市街化調整区域……………調区
 市街化区域及び市街化調整区域以外の都市計画区域・(都)
 上記以外の区域……………都計外

準住居地域……………準住居
 近隣商業地域……………近商
 商業地域……………商業
 準工業地域……………準工
 工業地域……………工業
 工業専用地域……………工専
 防火地域……………防火
 準防火地域……………準防

(6)市営住宅の状況 (令和6年4月1日現在)

団 地 名		所 在 地	管理戸数 (戸)	建 築 年	構 造
1	田中1号館	篠原1318-1	16	平成 9 年	中層耐火 (1DK・2K・3DK)
	田中2号館	篠原1318-1	16	〃 9 年	中層耐火 (2DK)
	田中3号館	篠原1318-1	18	〃 10 年	中層耐火 (1DK・2K・3DK)
2	南1号棟	西八幡1479	8	平成 25 年	低層耐火 (1LDK・2LDK)
	南2号棟	西八幡1479	10	〃 25 年	低層耐火 (1LDK・2LDK)
	南3号棟	西八幡1479	12	〃 26 年	低層耐火 (1LDK・2LDK)
3	三 島 の 木	中下条928	4	昭和 32 年	木造平屋
4	中 河 原	大下条1478	1	〃 33 年	木造平屋
5	寺 前	中下条1372	6	〃 34 年	木造平屋
6	金 の 宮	中下条591	2	〃 35 年	木造平屋
	金 の 宮	中下条591	1	〃 36 年	木造平屋
	金 の 宮	中下条591	16	〃 36 年	簡易準耐火平屋
	金 の 宮	中下条591	10	〃 37 年	簡易準耐火平屋
7	一 里 塚	中下条639	3	〃 37 年	木造平屋
	一 里 塚	中下条639	4	〃 42 年	木造平屋
8	天 狗 沢	天狗沢85-1	1	〃 38 年	木造平屋
	天 狗 沢	天狗沢85-1	16	〃 38 年	簡易準耐火平屋
	天 狗 沢	天狗沢101	2	〃 39 年	木造平屋
	天 狗 沢	天狗沢101	16	〃 39 年	簡易準耐火平屋
9	川 辺 町	島上条94-1	24	〃 58 年	中層耐火 (3DK)
10	泉 尻	大下条475-1	24	平成 9 年	中層耐火 (3DK)
11	市 子 石	下今井1955	6	昭和 39 年	木造平屋
12	田畑1号館	宇津谷4658-2	24	〃 60 年	中層耐火 (3DK)
	田畑2号館	宇津谷4658-2	16	〃 61 年	中層耐火 (3DK)
計	12団地		256		

資料:建設課

(7)住居の種類別世帯数

(各年10月1日現在)

(単位:戸)

年	総 数	持 家	公営借家	民営借家	給与住宅	間借り	寄宿舍 その他
平成12年	25,493	15,465	904	7,445	875	280	524
17	27,589	16,843	1,004	8,665	527	256	294
22	28,173	17,873	950	8,003	688	337	322
27	29,407	18,985	873	8,587	485	146	331
令和2年	30,986	20,103	741	8,954	601	370	217

資料:国勢調査

(8)開発行為許可申請件数

年度 区分	令和元年度		2		3		4		5	
	件数 (件)	面積 (㎡)	件数 (件)	面積 (㎡)	件数 (件)	面積 (㎡)	件数 (件)	面積 (㎡)	件数 (件)	面積 (㎡)
分 譲 住 宅 等	32	70,072	21	41,565	19	45,139	21	47,852	25	49,842
自 己 専 用 住 宅	7	2,193	17	5,199	10	3,523	7	2,359	12	4,987
貸 住 宅	2	2,491	4	5,450	4	6,239	2	2,411	1	1,963
事 務 所	1	1,020	0	0	2	2,376	1	2,300	1	1,308
そ の 他	4	7,978	3	10,412	5	32,667	6	21,655	5	15,769
計	46	83,754	45	62,626	40	89,944	37	76,577	44	73,869

資料:都市計画課

(9)公園の状況

(令和6年4月1日現在)

公園種類	公園の種別	名 称	管理者	設置場所	面積 (ha)	開設年月日
都市公園	近隣公園	竜王中部公園	甲斐市長	西八幡2655	0.96	昭和50年4月1日
	近隣公園	竜王南部公園	甲斐市長	西八幡2002	1.50	昭和60年3月31日
	近隣公園	信玄堤公園	甲斐市長	竜王1989	1.31	昭和56年4月1日
	近隣公園	竜王北部公園	甲斐市長	篠原2600	0.94	昭和53年4月1日
	総合公園	赤坂台総合公園	甲斐市長	竜王338-2	7.31	平成12年4月1日
	近隣公園	やはた公園	甲斐市長	西八幡2994-2	2.00	令和2年4月1日
	運動公園	西八幡公園 (釜無川スポーツ公園内)	甲斐市長	西八幡4268-6	(3.52) 18.00	平成5年4月1日
		釜無川スポーツ公園	山梨県知事 甲斐市長	西八幡4261		昭和46年3月4日 (平成26年度県より一部移譲)
	街区公園	名取公園	甲斐市長	名取600-2	0.24	昭和57年9月1日
	街区公園	篠原街区1号公園	甲斐市長	篠原4033	0.25	平成12年4月1日
	街区公園	篠原街区2号公園	甲斐市長	篠原4210	0.25	平成12年4月1日
	街区公園	篠原街区3号公園	甲斐市長	篠原4103	0.17	平成12年4月1日
	街区公園	カルチャーパーク	甲斐市長	島上条2275-7	0.66	平成9年3月28日
	近隣公園	中下条公園	甲斐市長	中下条1021	1.43	昭和57年3月30日
	近隣公園	島上条公園	甲斐市長	島上条1000-1	2.30	平成24年4月1日
	総合公園	敷島総合公園	甲斐市長	牛匂2814	10.25	昭和60年3月25日
	地区公園	玉幡公園	甲斐市長	西八幡1896-2	3.11	平成18年4月29日
	地区公園	双葉水辺公園	甲斐市長	下今井1136-7先	3.83	平成16年7月18日
小 計					54.51	
市立公園		境公園	甲斐市長	境2279	0.10	平成9年8月19日
		響が丘中央公園	甲斐市長	龍地2809-1	0.56	平成11年4月1日
		鳥ヶ池芝生公園	甲斐市長	龍地3376-86	0.74	平成15年4月1日
		双葉スポーツ公園	甲斐市長	岩森2732	7.82	昭和49年9月30日
		竜地公園	甲斐市長	龍地5141	0.69	平成26年4月1日
小 計					9.91	
その他		荒川河川公園	甲斐市長	中下条2057-1から 牛匂94番地先	3.26	平成11年4月1日 (山梨県と管理協定)
合 計					67.68	

資料:都市計画課

(10)都市下水路の状況

(単位:m)

名 称	設 置 場 所	延長	幅員	工事期間
金剛寺 都市下水路	西八幡522番地2先から 篠原1139番地先まで	2,555.4	2.38 ゝ 1.9	昭和48年4月1日から 昭和53年3月31日
中下条 都市下水路	大下条761番地1先から 中下条227番地1先まで	710.0	1.5 ゝ 1.0	昭和54年4月1日から 昭和55年3月31日
中下条 都市下水路	大下条310番地1先から 中下条912番地1先まで	399.8	1.4	平成元年4月1日から 平成9年3月31日

資料:上下水道工務課

(11)公共下水道の状況

全体計画 1,803 ha (認可区域 1,593 ha)

年度	工事延長(m)	マンホール数	汚水榼数	接続世帯数	整備面積(ha)	整備率(%)
昭和62年度	1,839	66	84	—	5.80	0.3
63	2,959	118	178	—	11.10	0.9
平成元年度	3,616	142	208	—	22.60	2.2
2	4,965	202	163	—	34.85	4.1
3	5,636	237	264	—	39.73	6.3
4	7,790	300	423	—	57.16	9.5
5	8,811	355	473	296	42.26	11.9
6	11,421	474	587	524	58.92	15.1
7	14,627	659	758	801	61.52	18.6
8	14,244	660	913	1,085	65.52	22.2
9	14,488	631	924	1,093	66.58	25.9
10	17,704	706	956	888	57.71	29.1
11	17,263	794	1,069	1,053	80.12	33.6
12	17,184	789	1,134	1,343	53.30	36.5
13	15,528	709	970	1,061	54.53	39.6
14	11,873	522	781	1,006	49.72	42.3
15	12,306	522	751	1,227	50.24	45.1
16	12,606	515	782	860	49.90	47.9
17	11,158	500	656	1,085	48.02	50.6
18	13,857	650	777	1,154	56.57	53.7
19	12,105	446	616	1,181	40.80	56.0
20	7,423	301	500	1,283	24.50	57.3
21	6,146	255	494	717	28.70	58.9
22	5,106	214	410	834	31.83	60.7
23	4,884	210	493	550	23.08	62.0
24	5,306	215	547	662	24.04	63.3
25	3,809	182	309	542	16.66	64.2
26	5,293	254	420	526	31.52	66.0
27	4,160	192	468	550	6.64	66.4
28	3,972	178	413	538	19.21	67.4
29	5,431	210	529	530	21.72	68.6
30	5,280	239	486	655	16.48	69.5
令和元年度	5,006	245	448	650	14.01	70.3
2	4,023	186	365	513	12.50	70.9
3	3,796	188	497	528	12.68	71.6
4	3,957	149	305	402	5.72	71.9
5	4,014	203	311	448	15.08	72.7
合計	309,586	13,418	20,462	24,585	1,311.32	

資料:上下水道工務課

13. 交通・防犯

(1) 自動車等保有台数

(各年4月1日現在)

(単位:台)

年	乗用車	トラック	バス	三輪車	特殊車	軽自動車		農耕車	自動二輪車	原付
						乗用	貨物			
令和2年	26,459	1,883	64	0	297	21,141	5,673	545	2,517	5,022
3	26,773	1,866	58	0	283	21,395	5,709	546	2,614	4,876
4	26,834	1,879	54	0	298	21,524	5,782	546	2,721	4,859
5	26,943	1,918	56	0	306	21,844	5,917	553	2,819	4,786
6	27,122	1,903	56	0	317	21,958	5,958	556	2,864	4,712

資料:自動車税センター、税務課

(2) 交通事故発生状況

(各年1月1日～12月31日)

年	件数(件)	死亡者数(人)	負傷者数(人)
令和元年	319	2	399
2	215	1	254
3	205	1	247
4	210	2	247
5	219	1	264

※数値は、交通事故統計(人身事故のみ)による。

資料:防災危機管理課

(3) 刑法犯認知件数状況

(各年1月1日～12月31日)

単位:件

年	凶悪犯	粗暴犯	窃盗犯	知能犯	風俗犯	その他	計
令和元年	0	10	218	7	2	26	263
2	0	10	182	10	0	30	232
3	0	7	163	11	3	36	220
4	1	8	190	7	2	32	240
5	2	9	273	13	3	27	327

資料:甲斐警察署

(参考) 凶悪犯…殺人・強盗・強姦・放火など 粗暴犯…暴行・傷害・脅迫・恐喝など
 窃盗犯…空き巣・自動車盗・バイク盗・自転車盗・車上狙い・置引き・ひったくり・すり・万引きなど
 知能犯…詐欺・横領・汚職・偽造など 風俗犯…賭博・強制わいせつなど
 その他…上記以外の刑法犯(公務執行妨害・住居侵入・離脱物横領・器物損など)

(4)防犯灯・カーブミラーの設置状況 (各年4月1日現在)

年度	防犯灯		カーブミラー	
	設置数	累計	設置数	累計
令和元年度	19	7,623	25	3,350
2	23	7,646	30	3,380
3	39	7,685	35	3,415
4	33	7,718	34	3,449
5	28	7,708	24	3,473

資料:防災危機管理課

注:()内は、LED防犯灯導入調査等により新たに既存設置が確認された数

(5)交通災害共済加入及び支払状況

年度	加入者数(人)	加入率(%)	掛金(千円)	請求件数(件)	支払金額(千円)
令和元年度	7,655	10.1	3,827	63	2,495
2	7,610	10.0	3,805	62	2,345
3	7,084	9.3	3,542	66	3,380
4	6,543	8.6	3,271	53	2,255
5	6,036	7.9	351,800	50	3,200

資料:市民活動支援課

14. 消 防

(1) 甲斐市消防団組織機構及び配備車両等

(令和6年4月1日現在)

		分団	本部役員	部	部長	班長	団員	装 備		担 当 地 区		担当世帯 (戸)
団 長 一 名	副団長一名（竜王）	第一分団	団長	1	第一部	1	3	19	消防ポンプ自動車	1台	竜王1区～4区	1,959
			分団長	1	第二部	1	3	14	小型ポンプ積載車	1台	竜王新町1区～7区	2,388
			副分団長	1	第三部	1	3	13	小型ポンプ積載車	1台	富竹新田1区～4区、竜王仲町	2,187
				1	第四部	1	2	3	小型ポンプ積載車	1台	名取区	558
		第二分団	副団長	1	第一部	1	2	11	消防ポンプ自動車 小型ポンプ積載車(軽)	1台 1台	上篠原区、新居区、仲新居区	1,691
			分団長	1	第二部	1	2	10	小型ポンプ積載車	1台	古村区	1,100
			副分団長	1	第三部	1	2	6	小型ポンプ積載車	1台	榎東区、榎西区	625
				1	第四部	1	2	15	小型ポンプ積載車	1台	田中区、田中2区、万才1区、万才東区	1,613
		第三分団	分団長	1	第一部	1	2	16	小型ポンプ積載車	1台	上八幡区、中八幡区	1,439
				1	第二部	1	2	11	消防ポンプ自動車	1台	下八幡1区～3区、南区	1,932
			副分団長	1	第三部	1	3	8	小型ポンプ積載車	1台	玉川東区、玉川西区、玉川団地1区～2区、月林区	1,998
				1	第四部	1	2	10	小型ポンプ積載車	1台	八幡新田1区～2区	898
	副団長一名（敷島）	第一分団	副団長	1	第一部	1	2	16	消防ポンプ自動車	1台	東町東、東町仲、東町西、敷島仲町、町屋、町屋南 川辺町、宮地、敷島新町、寺前、松島団地	2,132
			分団長	1	第二部	1	1	6	小型ポンプ積載車(軽)	1台	大下条東、大下条西、大下条南、さつき野	1,667
			副分団長	1	第三部	1	1	8	小型ポンプ積載車(軽)	1台	長塚	1,391
								消防ポンプ自動車	1台	敷島第二分団管轄区域	-	
		第二分団	分団長	1	第一部	1	2	7	小型ポンプ積載車(軽)	1台	上町北、上町南、西町、大栄、事業団、敷島堅町	1,871
			副分団長	1	第二部	1	2	12	小型ポンプ積載車(軽)	1台	境北、境南、牛匂、敷島台	936
				1	第三部	1	2	6	小型ポンプ積載車(軽)	2台	大久保、天狗沢	428
		第三分団	分団長	1	第一部	1	4	5	消防ポンプ自動車	1台	大下、中下、中村、久保	101
				1	第二部	1	3	10	小型ポンプ積載車(軽)	1台	藤の木、打返、漆戸、獅子平、上菅口	69
			副分団長	1	第三部	1	2	14	消防ポンプ自動車	1台	下菅口、安寺、前屋、下福沢、神戸、上福沢、下芦沢、本村、小川、 平見城、大明神	116

		分団	本部役員	部	部長	班長	団員	装 備	担 当 地 区	担当世帯 (戸)	
副団長一名（双葉）	第五分団	分団長	1	第一部	1	3	6	消防ポンプ自動車 1台 小型ポンプ積載車(軽) 1台	窪田、中島	87	
		副分団長	1	第二部	1	2	7	小型ポンプ積載車(軽) 1台	寺平、千田	51	
						消防ポンプ自動車 1台	双葉第一分団管轄区域		-		
	第一分団	分団長	1	第一部	1	4	26	小型ポンプ積載車(軽) 1台	登美団地、希望ヶ丘、滝坂、大屋敷、下宿、高山台、上宿、双葉堅町、 桃花の街、藍色の街、杏色の街、萌黄の街、双葉響ヶ丘団地	2,442	
		副分団長	1								
		ラッパ隊長	1	第二部	1	2	17	小型ポンプ積載車(軽) 1台	大垓、高原団地、団子	1,226	
				第三部	1	2	7	小型ポンプ積載車(軽) 1台	新田、菖蒲沢	334	
						消防ポンプ自動車 1台	双葉第二分団管轄区域		-		
		第二分団	副団長	1	第一部	1	3	12	小型ポンプ積載車(軽) 1台	横町、寺町、双葉仲町、上町、富士見台、旭台	1,171
			分団長	1					第二部	1	3
	副分団長		1	第三部	1	3	19	小型ポンプ積載車(軽) 1台	東部、塩崎町、田畑、田畑団地、中村条、上郷、 米沢、笠石、航空学校寮	995	
				第四部	1	3	22	小型ポンプ積載車(軽) 1台	金剛地、滝沢、駒沢、唐松団地	352	
事務局				本部団員	4			本部車 1台			
								原動機付自転車 1台			
								防災活動車 1台			
計		団長	1					消防ポンプ自動車 10台			
		副団長	3					小型ポンプ積載車 9台			
		分団長	9					小型ポンプ積載車(軽) 17台			
		副分団長	9					本部車 1台			
		ラッパ隊長	1					原動機付自転車 1台			
								防災活動車 1台			
469		23	30部	30	72	344	消防車両 39台	137地区	34,834		

資料:防災危機管理課

(2) 甲斐市消防団組織図

【令和6年4月1日現在】

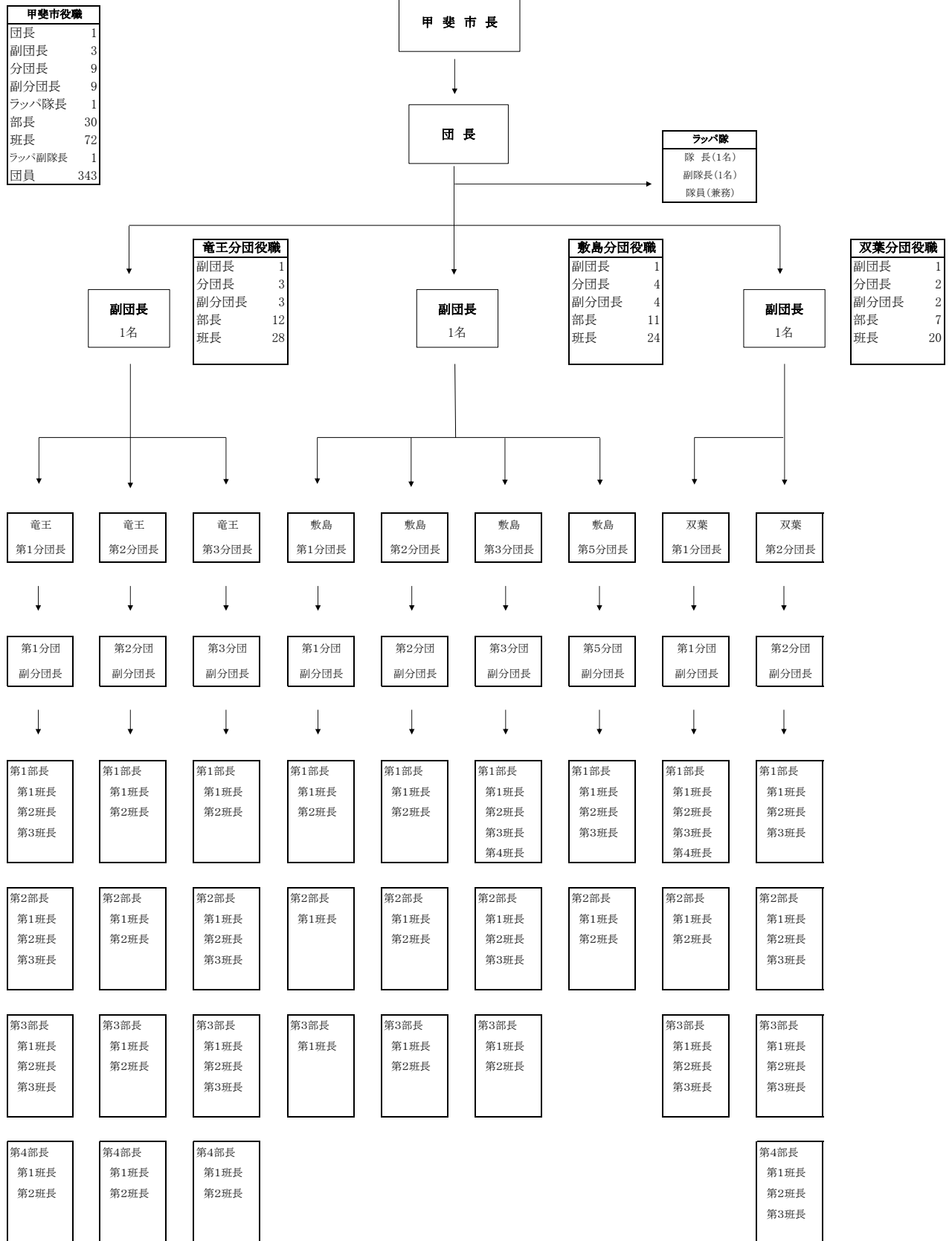

(3) 広域常備消防の現況

(令和6年4月1日現在)

(単位:台)

本 部		人員	普通ポンプ車	査察車	救急車	指揮車	水そう車	梯子車	化学車	多目的車	震災用二輪車	救助工作車
甲府	西消防署	59	3	1	3	1	1	1	1	0	0	1
峡北	韮崎消防署	本署	33	1	1	2	1	1	1	0	0	1
	双葉分署	8	1	0	1	0	0	0	0	0	0	0
合計		100	5	2	6	2	2	2	2	0	0	2

注:西消防署は敷島出張所含む

資料:消防年報

(4) 火災発生状況

(各年1月1日～12月31日)

年	火災件数(件)		焼損面積(m ²)	損害額(千円)	死者(人)	負傷者(人)
令和元年	建 物	10	227	7,730	0	3
	そ の 他	8	79,640	544		
2	建 物	6	7	398	0	2
	そ の 他	2	800	70		
3	建 物	3	131	2,147	1	1
	そ の 他	12	800	327		
4	建 物	6	278	36,381	0	1
	そ の 他	9	16,152	600		
5	建 物	13	139	7,348	0	5
	そ の 他	15	444	1,048		

資料:消防年報

(5) 甲斐市内救急出動件数

(各年1月1日～12月31日)

年	救急件数												搬送人員(人)
		火災事故	自然災害	水難事故	交通事故	労働災害	運動競技	一般負傷	加害事故	自損行為	急病	その他	
令和元年	2,905	8	0	0	243	27	20	437	7	29	1,955	179	2,734
2	2,603	8	0	0	201	20	15	429	14	26	1,742	148	2,463
3	2,810	7	0	0	194	21	14	463	9	38	1,920	144	2,668
4	3,302	7	0	0	211	27	18	499	9	33	2,354	144	3,102
5	3,583	16			222	19	24	549	10	31	2,573	139	3,342

資料:消防年報

(6)消火栓及び防火水槽

(令和6年4月1日現在)

区 分	地 区	設置数 (か所)	設 置 場 所
消 火 栓	竜 王	1,154	市内全域
	敷 島	316	
	双 葉	363	
	合 計	1,833	
防火水槽(40t)	竜 王	18	竜王1区(1)、竜王2区(1)、竜王3区(1)、竜王4区(1)、古村区(1)、仲新居区(1)、榎東区(1)、榎西区(1)、竜王新町5区(1)、竜王新町6区(1)、上八幡(2)、中八幡(1)、下八幡2区(1)、玉川西区(1)、八幡新田1区(1)、月林区(1)、冷間区(1)
	敷 島	31	長塚(3)、大下条東(2)、大下条西(2)、大栄(1)、東町西(1)、東町東(2)、町屋(2)、上町南(1)、敷島台(3)、さつき野(1)、大久保(3)、境北(1)、牛匂(1)、吉沢地区(5)、睦沢地区(3)
	双 葉	18	滝坂(1)、下宿(3)、大垓(3)、高原団地(1)、団子(2)、新田(2)、寺町(1)、上町(1)、滝沢(1)、旭台(1)、つくし野(1)、高山台(1)
	小 計	67	
防火水槽(60t) (各小中学校については飲料水兼用耐震性貯水槽)	竜 王	15	仲新居区(1)、万才1区(1)、万才東区(1)、富竹新田3区(1)、富竹新田4区(1)、竜王新町3区(1)、下八幡1区(1)、下八幡2区(1)、玉川東区(1)、竜王東小学校(1)、玉幡小学校(1)、竜王北小学校(1)、竜王南小学校(1)、竜王小学校(1)、竜王西小学校(1)
	敷 島	2	敷島中学校(1)、敷島南小学校(1)
	双 葉	39	希望ヶ丘(1)、滝坂(1)、上宿(1)、双葉堅町(4)、高原団地(4)、団子(3)、登美団地(1)、新田(3)、菖蒲沢(2)、横町(2)、双葉仲町(2)、上志田(1)、塩崎町(1)、金剛地(2)、駒沢(2)、桃花の街(1)、杏色の街(2)、富士見台(2)、双葉新町(3)、双葉西小学校(1)
	小 計	56	
貯水槽(100t)	竜 王	14	竜王新町1区(1)、古村区(1)、新居区(1)、田中区(1)、万才1区(1)、富竹新田1区(1)、富竹新田2区(1)、八幡新田2区(1)、玉川団地2区(1)、榎東西公民館(1)、竜王南部公民館(1)、竜王北保育園(1)、テクノ公園(1)、竜王スポーツセンター(1)
	敷 島	0	
	双 葉	2	希望ヶ丘(1)、高原団地(1)
	小 計	16	
防火水槽・貯水槽	合 計	139	

注:設置場所欄の()内は設置数

資料:防災危機管理課

15. 水道事業

(1) 上水道事業

(イ) 水道施設の状況

区 分	令和元年度	2	3	4	5
配水管総延長 (km)	352.0	355.2	357.5	358.3	368.3
配水能力 (m ³ /日)	33,800	33,800	33,800	33,800	33,800
年間総配水量 (1,000m ³)	6,651	6,766	6,796	6,728	6,731
一日最大配水量 (m ³)	19,835	21,259	21,016	22,010	20,572
一日平均配水量 (m ³)	18,171	18,538	18,619	18,433	18,391
総有収水量 (1,000m ³)	5,927	6,039	5,972	5,941	5,916
有収率 (%)	89.1	89.3	87.9	88.3	87.9
水源数 (ヵ所)	23	23	23	23	23
配水池 (ヵ所)	19	19	19	19	19
水道普及率 (%)	98.9	99.0	99.0	98.9	99.0

資料：地方公営企業決算状況調査、水道統計調査及び水道施設現況調査

注：1 一日最大配水量は、各上水の最大日の計ではなく、一日の合計が最大の日である。

注：2 水道普及率＝現在給水人口／給水区域人口

注：3 平成28年度から竜王上水と双葉上水を統合し甲斐市水道事業となる。

(ロ) 水道の配水及び給水状況

年 度	年間配水量 (1,000m ³)	給 水 量 (1,000m ³)				一日平均 配水量(m ³)
		総数	家庭用	業務用	その他	
令和元年度	6,651	5,927	5,927	0	0	18,171
2	6,766	6,039	6,039	0	0	18,538
3	6,796	5,972	5,972	0	0	18,619
4	6,728	5,941	5,941	0	0	18,433
5	6,731	5,916	5,914	2	0	18,391

資料：地方公営企業決算状況調査、水道統計調査及び水道施設現況調査

(2)簡易水道事業

(※睦沢・清川簡易水道事業及び吉沢簡易水道事業の計)

(イ)水道施設の状況

区 分	令和元年度	2	3	4	5
配水管総延長 (km)	31.00	31.02	31.02	31.02	31.02
配水能力 (m ³ /日)	778	778	778	778	778
年間総配水量 (1,000m ³)	202	187	195	203	199
一日最大配水量 (m ³)	716	718	651	829	829
一日平均配水量 (m ³)	551	515	533	557	545
総有収水量 (1,000m ³)	110	116	123	122	115
有収率 (%)	54.7	62.0	63.3	59.9	57.9
水源数 (カ所)	3	3	3	3	3
配水池 (カ所)	7	7	7	7	7
水道普及率 (%)	95.3	96.3	95.9	95.8	95.8

資料:地方公営企業決算状況調査、水道統計調査及び水道施設現況調査

(ロ)水道の配水及び給水状況

年 度	年間配水量 (1,000m ³)	給 水 量 (1,000m ³)				一日平均 配水量 (m ³)
		総 数	家庭用	業務用	その他	
令和元年度	202	110	110	0	0	551
2	187	116	116	0	0	515
3	195	123	123	0	0	533
4	203	122	122	0	0	557
5	199	115	115	0	0	545

資料:地方公営企業決算状況調査、水道統計調査及び水道施設現況調査

16. 教育

(1) 社会教育(体育)関係施設

竜王北部公民館 (平成23年4月開館)	面積 1,984.86㎡ 施設 会議室、視聴覚教室、料理教室、研修室(第1・2・3) ホール、多目的室、和室(1・2)、茶室
竜王中部公園セミナーハウス (平成30年4月開館)	面積 933.70㎡(セミナーハウス) 91.04㎡(陶芸教室、窯小屋、倉庫2棟含む) 施設 研修室(1・2)、料理教室、講堂、防災備蓄倉庫(1・2)、セミナー工房(陶芸教室) 和室、研修室(3・4)
竜王南部公民館 (昭和56年4月開館)	面積 1307.60㎡ 施設 会議室(1階・2階)、研修室(1階・2階)、料理教室、作法室、図書室、 ホール、相談室、和室(第1・2)、工作教室
敷島総合文化会館 (敷島公民館) (平成3年5月開設)	面積 3,258.53㎡ 施設 文化会館: 視聴覚ホール、大ホール、研修室(A・B・C) 公民館: 和室(A・B)、茶室、音楽室、工作室、会議室
清川地域ふれあい館 (昭和63年2月開館)	面積 272.08㎡ 施設 大広間、会議室、調理室
睦沢地域ふれあい館 (平成2年3月開館)	面積 316.50㎡ 施設 講堂、研修室、調理室
吉沢地域ふれあい館 (平成4年3月開館)	面積 304.71㎡ 施設 研修室、講堂、調理室
双葉ふれあい文化館 (平成7年11月開設)	面積 2,767.99㎡ 施設 ホール、楽屋(1・2・3)、リハーサル室、会議室、和室、視聴覚室
双葉公民館 (昭和55年3月開館)	面積 1,684.41㎡ 施設 ホール、調理室、研修室(第1・2・3・4)、和室、会議室(第1・2・3)
竜王図書館 (平成8年7月開館)	面積 2,643.42㎡ 施設 一般開架室、児童開架室、AVコーナー、おはなしコーナー、閲覧席、 地域資料室、対面朗読録音室、読書室、ヤングアダルトコーナー、 会議室、視聴覚室、閉架室、ミーティング室、 資料検索機、インターネット(利用者開放端末・無線LAN設備)
双葉図書館 (平成7年11月開館)	面積 1,128.51㎡ 施設 一般開架室、児童開架室、AVコーナー、おはなしコーナー、閲覧席、 読書室、対面朗読室、閉架室 資料検索機、インターネット(利用者開放端末・無線LAN設備)
敷島図書館 (平成3年7月開館)	面積 339.20㎡(児童図書館) 646.32㎡(一般図書館) 施設 一般図書館: 一般開架室、AVコーナー、閲覧席、資料検索機 インターネット(利用者開放端末・無線LAN設備)、閉架室 児童図書館: 児童開架室、AVコーナー、おはなしコーナー、閲覧席 資料検索機、インターネット(無線LAN設備)、閉架室
甲斐市双葉歴史民俗資料館 (昭和46年12月開館)	面積 199.19㎡ 収納品数 592点(展示数)

玉 幡 体 育 館 (昭 和 57 年 5 月 完 成)	面積 2,968㎡(延床面積 1,312.1㎡) 施設 アリーナ 952㎡(バレーボール2面・バスケットボール1面・ミニバスケットボール2面・バドミントン6面)
敷 島 体 育 館 (平 成 5 年 3 月 完 成)	面積 6,325㎡ (延床面積 2,969. 08㎡) 施設 アリーナ 1,575㎡(バレーボール3面・バスケットボール2面・バドミントン8面・軟式テニス2面)、トレーニングルーム、会議室
双 葉 体 育 館 (平 成 23 年 3 月 完 成)	面積 21,305.50㎡(延床面積 2,394.10㎡) 施設 アリーナ 1,430.41㎡(バレーボール2面・バスケットボール2面・バドミントン6面・軟式テニス2面)、トレーニングルーム、会議室
竜王武道館(柳心館) (平 成 8 年 5 月 完 成) (平 成 30 年 1 月 改 修)	面積 2,909. 78㎡(延床面積 1,025.36㎡) 施設 アリーナ 661.44㎡(柔道場1面・剣道場1面)
双 葉 弓 道 場 (平 成 14 年 8 月 完 成)	面積 1,419㎡(延床面積 254.15㎡) 施設 射場 225. 36㎡(6人立ち) 的場 55. 41㎡
竜王スポーツセンター (昭 和 58 年 3 月 完 成)	面積 3,281㎡(延床面積 912.3㎡) 施設 アリーナ 693㎡(テニス1面・バドミントン3面・フットサル1面)、トレーニングルーム
釜無川スポーツ公園 (平成26年4月1日県より移譲)	面積 51,350㎡ 施設 球技広場 16,700㎡(野球2面・ソフトボール4面・ソフトボール夜間照明1面) テニスコート(クレイ・6面)、ゲートボールコート1面、 ターゲットバードゴルフ場18ホール
敷島総合公園多目的運動場 (昭 和 60 年 3 月 完 成)	面積 21,000㎡ 施設 野球1面、サッカー1面、ソフトボール2面
双 葉 ス ポ ー ツ 公 園 (昭 和 49 年 完 成)	面積 56,816㎡(弓道場敷地を含む) 施設 グラウンド 20,495㎡(野球1面・ソフトボール4面・サッカー1面・夜間照明6基) テニスコート 3,200㎡(全天候2面・クレイ2面・夜間照明2面) ゲートボールコート4面(夜間照明2面)、公園 7,835㎡
中下条公園テニスコート (昭 和 57 年 3 月 完 成)	面積 2,400㎡ 施設 クレーコート2面、全天候コート1面
竜王南部公園運動場 (平 成 6 年 10 月 完 成)	面積 全体面積 14,967㎡ グラウンド 7,292㎡ 施設 ソフトボール2面、サッカー1面、夜間照明(ソフト2面・サッカー1面)
西八幡テニスコート (平成17年3月完成) (令 和 3 年 12 月 改 修)	面積 2,980㎡ 施設 全天候コート5面
島上条公園テニスコート・ 多 目 的 コ ー ト (平 成 24 年 7 月 完 成)	面積 4,341㎡ 施設 テニスコート(全天候4面)、多目的コート(全天候・夜間照明2面)
敷島B&G海洋センター (平 成 4 年 4 月 完 成) (平 成 31 年 1 月 改 修)	面積 4,454㎡(延床面積 管理棟208.63㎡:プール室内874㎡) 施設 25mプール(6コース)、幼児用プール
双葉B&G海洋センター (平 成 4 年 4 月 完 成) (平 成 19 年 3 月 改 修) (平 成 29 年 2 月 改 修)	面積 4,222㎡(延床面積 管理棟208.04㎡:プール室内1,172㎡) 施設 25mプール(水泳用4コース、歩行浴用2コース)、幼児用プール
玉幡公園総合屋内プール (平 成 18 年 3 月 完 成)	面積 2,947.57㎡(延床面積) 施設 25mプール(6コース)、歩行用プール(延長60m)、子供用プール、リラクゼーションプール、トレーニングルーム

注:北部町民体育館は昭和55年5月開館、平成8年4月1日竜王小学校へ移管

竜王中部公民館(昭和48年4月開館)は平成28年3月閉館

資料:生涯学習文化課、スポーツ振興課、図書館

(2)学校施設

(イ)市立学校施設

(令和6年5月1日現在)

(単位: m²)

施設名	所在地	面 積					創立年
		施設敷地	校舎等	体育館 武道場	屋 外 運動場	プール	
竜 王 小 学 校	篠原2800	25,318	4,899	1,232	11,726	15m×25m=375	明治5年
玉 幡 小 学 校	西八幡2560	14,982	4,033	—	9,791	13m×25m=325	明治36年
竜 王 南 小 学 校	篠原1180	23,884	6,042	1,199	11,280	15m×25m=375	昭和51年
竜 王 北 小 学 校	竜王555	25,620	4,918	1,216	11,167	15m×25m=375	昭和55年
竜 王 西 小 学 校	玉川75	23,360	4,767	1,200	10,652	15m×25m=375	昭和58年
竜 王 東 小 学 校	富竹新田933-1	24,675	5,382	1,082	13,022	13m×25m=325 ミニプール 10m×6m=60 クラブハウス226	昭和63年
敷 島 小 学 校	島上条212	14,862	4,204	924	6,723	12m×25m=300	明治6年
敷 島 北 小 学 校	境57	22,127	3,678	1,350	8,696	11m×25m=275	昭和53年
敷 島 南 小 学 校	大下条175	22,779	4,384	1,060	10,956	12m×25m=300	昭和58年
双 葉 東 小 学 校	大垓2780	19,641	5,534	1,348	9,943	13m×25m=325 ミニプール 8m×4m=32	明治6年
双 葉 西 小 学 校	志田146	14,295	3,805	1,348	6,255	13m×25m=325 ミニプール 8m×4m=32	明治6年
竜 王 中 学 校	篠原2030	27,991	5,963	1,256 武道場521	16,960	15m×25m=375	昭和34年
玉 幡 中 学 校	西八幡3190	36,244	6,935	1,476 武道場514	18,677	15m×25m=375	昭和59年
竜 王 北 中 学 校	竜王420	30,139	6,425	1,195 武道場517	17,151	15m×25m=375 クラブハウス237	平成4年
敷 島 中 学 校	島上条1263	19,057	6,099	1,257 武道場616	11,370	—	昭和22年
双 葉 中 学 校	岩森1337	29,395	4,611	1,499 武道場561	15,124	15m×25m=375	昭和28年

資料: 教育総務課

(ロ)給食センター施設

(令和6年5月1日現在)

(単位: m²)

学校名	所在地	面積		調理能力	開設年
		敷地	延床		
敷島学校給食センター	大下条280-4	2,446	1,365	2,000食	平成16年
双葉学校給食センター	宇津谷2153-1	3,489	906	1,800食	平成13年

資料:学校教育課

(3)学級数・児童・生徒及び教職員数

(令和6年5月1日現在)

学校名	学級数		児童・生徒数(人)						教職員数 (人)
	普通	特別支援	男		女		計		
竜 王 小 学 校	14	4	163	(19)	159	(2)	322	(21)	41
玉 幡 小 学 校	15	3	192	(11)	152	(1)	344	(12)	34
竜王南小学校	14	4	159	(14)	145	(4)	304	(18)	39
竜王北小学校	19	5	219	(13)	248	(4)	467	(17)	37
竜王西小学校	14	4	172	(19)	160	(6)	332	(25)	36
竜王東小学校	9	2	92	(6)	115	(3)	207	(9)	27
敷 島 小 学 校	16	5	198	(15)	202	(3)	400	(18)	35
敷 島 北 小 学 校	7	4	96	(5)	91	(6)	187	(11)	22
敷 島 南 小 学 校	16	6	192	(20)	224	(8)	416	(28)	35
双葉東小学校	27	4	355	(11)	300	(5)	655	(16)	47
双葉西小学校	12	3	159	(9)	132	(4)	291	(13)	25
小 計	163	44	1,997 (142)		1,928 (46)		3,925 (188)		378
竜 王 中 学 校	12	4	190	(16)	178	(2)	368	(18)	33
玉 幡 中 学 校	11	5	195	(14)	166	(5)	361	(19)	33
竜王北中学校	9	2	157	(6)	129	(1)	286	(7)	30
敷 島 中 学 校	15	7	262	(21)	238	(9)	500	(30)	44
双 葉 中 学 校	14	6	223	(15)	224	(7)	447	(22)	42
小 計	61	24	1,027 (72)		935 (24)		1,962 (96)		182
合 計	224	68	3,024 (214)		2,863 (70)		5,887 (284)		560

注: ()内の数字は特別支援学級児童生徒数で、内数

資料:学校教育課

(4)児童・生徒数 (各年5月1日現在)

(単位:人)

区分	令和2	3	4	5	6
竜王小学校	410 (10)	391 (12)	377 (11)	347 (21)	322 (21)
玉幡小学校	290 (7)	312 (8)	323 (10)	325 (13)	344 (12)
竜王南小学校	317 (14)	306 (11)	296 (16)	296 (19)	304 (18)
竜王北小学校	433 (6)	425 (11)	464 (13)	482 (18)	467 (17)
竜王西小学校	344 (13)	341 (17)	323 (17)	323 (15)	332 (25)
竜王東小学校	247 (7)	246 (8)	244 (11)	226 (14)	207 (9)
敷島小学校	392 (12)	384 (13)	390 (12)	382 (16)	400 (18)
敷島北小学校	196 (12)	192 (12)	191 (10)	187 (13)	187 (11)
敷島南小学校	428 (12)	433 (15)	421 (23)	424 (22)	416 (28)
双葉東小学校	678 (19)	680 (20)	679 (21)	679 (18)	655 (16)
双葉西小学校	281 (10)	272 (13)	283 (17)	291 (16)	291 (13)
竜王中学校	407 (9)	391 (7)	386 (7)	366 (10)	368 (18)
玉幡中学校	325 (10)	310 (9)	339 (7)	351 (17)	361 (19)
竜王北中学校	242 (8)	280 (6)	273 (8)	287 (6)	286 (7)
敷島中学校	459 (13)	466 (11)	486 (15)	493 (23)	500 (30)
双葉中学校	445 (13)	445 (11)	453 (12)	443 (17)	447 (22)
合 計	5,894 (175)	5,874 (184)	5,928 (210)	5,902 (258)	5,887 (284)

注: ()内は特別支援学級児童生徒数で、内数

資料:学校教育課

(5)就学援助児童生徒数 (各年3月31日現在)

(単位:人)

区 分	令和元年度			2			3			4			5		
	要保	準要	計	要保	準要	計	要保	準要	計	要保	準要	計	要保	準要	計
竜王小学校	3	33	36	3	26	29	4	33	37	3	32	35	2	32	34
玉幡小学校	4	20	24	3	19	22	4	21	25	3	25	28	4	21	25
竜王南小学校	3	41	44	4	36	40	3	42	45	5	41	46	5	49	54
竜王北小学校	5	32	37	9	34	43	5	31	36	4	32	36	2	43	45
竜王西小学校	1	40	41	2	45	47	2	36	38	3	31	34	2	17	19
竜王東小学校	1	25	26	2	21	23	4	30	34	1	37	38	1	34	35
敷島小学校	0	18	18	1	17	18	2	17	19	4	17	21	3	23	26
敷島北小学校	0	18	18	0	15	15	0	13	13	3	9	12	1	9	10
敷島南小学校	1	28	29	2	25	27	1	31	32	1	30	31	1	34	35
双葉東小学校	1	43	44	0	44	44	0	38	38	1	35	36	1	28	29
双葉西小学校	1	25	26	0	26	26	1	27	28	0	30	30	2	20	22
小 計	20	323	343	26	308	334	26	319	345	28	319	347	24	310	334
竜王中学校	3	41	44	5	43	48	6	35	41	4	36	40	1	38	39
玉幡中学校	5	53	58	3	38	41	2	27	29	3	37	40	4	41	45
竜王北中学校	1	28	29	1	29	30	2	31	33	4	27	31	5	26	31
敷島中学校	3	38	41	0	47	47	1	47	48	1	36	37	2	39	41
双葉中学校	1	43	44	3	42	45	3	43	46	3	53	56	1	39	40
小 計	13	203	216	12	199	211	14	183	197	15	189	204	13	183	196
合 計	33	526	559	38	507	545	40	502	542	43	508	551	37	493	530

資料:学校教育課

(6) 公民館等の利用状況

(単位:件)

区 分		令和元年度	2	3	4	5
竜王 北部公民館	福祉関係(団体)	399	252	199	324	411
	体育関係(団体)	1,578	702	902	1,142	1,158
	教育関係(団体)	643	333	583	578	538
	文化関係(団体)	1,351	577	823	941	1,151
	産業関係(団体)	56	15	12	13	53
	そ の 他	760	761	630	621	397
	計	4,787	2,640	3,149	3,619	3,708
竜王中部 公園セミナー ハウス (27年度までは竜 王中部公民館)	福祉関係(団体)	117	104	185	189	103
	体育関係(団体)	652	445	532	626	662
	教育関係(団体)	176	89	125	115	144
	文化関係(団体)	873	476	830	1,129	1,101
	産業関係(団体)	283	261	304	332	460
	そ の 他	95	66	80	90	98
	計	2,196	1,441	2,056	2,481	2,568
竜王 南部公民館	福祉関係(団体)	38	9	22	14	33
	体育関係(団体)	643	365	642	826	975
	教育関係(団体)	2	0	0	0	0
	文化関係(団体)	733	439	574	699	729
	産業関係(団体)	0	0	0	0	0
	そ の 他	131	50	47	107	62
	計	1,547	863	1,285	1,646	1,799
双葉公民館	福祉関係(団体)	32	56	72	35	92
	体育関係(団体)	581	184	257	445	452
	教育関係(団体)	55	48	63	23	25
	文化関係(団体)	1,207	420	501	602	694
	産業関係(団体)	12	5	3	3	4
	そ の 他	80	26	31	70	43
	計	1,967	739	927	1,178	1,310
敷島公民館	福祉関係(団体)	92	68	91	95	108
	体育関係(団体)	315	237	318	434	397
	教育関係(団体)	30	0	4	12	11
	文化関係(団体)	1,371	631	826	849	909
	産業関係(団体)	0	0	0	0	0
	そ の 他	28	13	33	40	55
	計	1,836	949	1,272	1,430	1,480
敷島総合文化会館		1,315	563	951	1,343	1,054
地域ふれあい館(清川・睦沢・吉沢)		318	134	182	283	262
双葉ふれあい文化館		485	421	502	586	545

※竜王中部公民館は平成28年3月閉館。

資料:生涯学習文化課

※平成30年4月より竜王中部公園セミナー※令和元年度において登録団体区分の見直し。

(7)文化財

(イ)国指定文化財

種 別	員 数	名 称	所有者(管理者)	指定年月日
特 別 名 勝	一	御嶽昇仙峽	甲斐市・甲府市	昭和28年3月31日
建 造 物	1 棟	光照寺薬師堂 附 厨子	光照寺	昭和46年6月22日
美 術 工 芸 品	1 基	白輿	常説寺	昭和24年5月30日

資料:生涯学習文化課

(ロ)県指定文化財

種 別	員 数	名 称	所有者(管理者)	指定年月日
建 造 物	1棟	慈照寺山門	慈照寺	昭和33年6月19日
	1基	船形神社の石鳥居	諏訪神社	昭和34年2月9日
	1棟	慈照寺法堂	慈照寺	昭和40年5月13日
	1基	天沢寺六地藏幢	天澤寺	昭和46年4月8日
	1基	旧金桜神社石鳥居 附 旧材一括	甲斐市	昭和61年9月17日
	1棟	天澤寺山門	天澤寺	平成30年3月1日
歴 史 資 料	1面	八王子神祈願図絵馬	神戸自治会(県立博物館寄託)	令和2年3月9日
考 古 資 料	61点	天狗沢瓦窯跡出土品	甲斐市	平成元年4月19日
	2軀	銅造仏形坐像	甲斐市	平成8年5月2日
	148点	塔之越経塚出土経筒・銭貨等	甲斐市	平成14年7月4日
史 跡	1箇所	天狗沢瓦窯跡	個人	平成元年7月19日
	1基	中秣塚古墳	甲斐市	平成8年11月7日
書 跡 ・ 典 籍	16点	慈照寺文書	慈照寺	昭和44年11月20日
	5点	保坂家文書	個人(県立博物館寄託)	昭和44年11月20日
	7点	山県大式自筆著書並墨書	山縣神社	昭和44年11月20日
	32点	旧巨摩郡北山筋山中十二箇村共有文書・箱・袱紗	旧北山筋十二箇村 古文書保存委員会 (甲斐市教育委員会)	平成12年3月2日
天 然 記 念 物	1本	竜地の揚子梅	個人	昭和38年9月9日
	1本	上菅口のネズ	個人	昭和38年9月9日
	1本	法久寺のコツブガヤ	法久寺	昭和58年12月7日
彫 刻	154軀	木造五百羅漢像	羅漢寺	昭和59年11月8日
	1軀	木造阿弥陀如来坐像	羅漢寺	昭和59年11月8日
	3軀	木造釈迦如来及両脇侍坐像	慈照寺	平成28年2月22日
有形民俗文化財	1棟	上菅口の郷倉	上菅口区	昭和38年9月9日
	1棟	下菅口の郷倉	下菅口区	昭和38年9月9日

資料:生涯学習文化課

(ハ)市指定文化財

種 別	員 数	名 称	所有者(管理者)	指定年月日
建 造 物	1棟	峰観音堂	長光寺	昭和45年10月1日
	1棟	松尾神社本殿	松尾神社	昭和45年10月1日
	1基	慈徳院五輪塔	慈徳院	昭和48年4月1日
	1基	正授院石幢	正授院	昭和48年4月1日
	1基	三社神社石鳥居	三社神社	昭和52年6月25日
	1棟	袴腰天神本殿 附 棟札2枚	金剛寺	平成2年12月5日
	1棟	神明神社本殿 附 棟札2枚	神明神社	平成16年7月12日
	1棟	三社神社本殿 附 棟札6枚	三社神社	平成16年7月12日
建造物(石造物)	1基	★七観音石幢	安楽寺	平成16年7月12日
古 文 書	5点	天澤寺文書	天澤寺	昭和45年10月1日
	2点	中島家旧蔵文書	個人	昭和58年5月6日
工 芸 品	1口	梵鐘	慈照寺	昭和52年6月25日
	1基	妙善寺本堂厨子	妙善寺	昭和61年11月26日
彫 刻	1基	石造子安地藏菩薩立像	甲斐市	昭和52年6月25日
	2躯	木造摩利支天像・愛染明王像	天澤寺	昭和59年3月16日
	1躯	木造十一面観音坐像	本興寺	昭和63年3月4日
	1躯	龍蔵院子安地藏	龍蔵院	平成10年2月27日
	1躯	武田不動尊	諏訪神社	平成10年2月27日
	1躯	木造阿弥陀如来坐像	安楽寺	平成16年7月12日
	1躯	木造地藏菩薩半跏像	金剛寺	平成16年7月12日
	385躯	木造釈迦如来坐像及び五百羅漢像 附 五百羅漢勧化帳 山門建立勧化帳	慈照寺	平成16年7月12日
彫刻(石造物)	6基	★石造六地藏尊	称念寺	平成16年7月12日
絵 画	1幅	絹本着色仏涅槃図 附 軸木・箱	慈照寺	昭和52年6月25日
	1幅	紙本着色武田信玄画像	竜王武田神社	平成2年12月5日
	1幅	紙本着色仏涅槃図	称念寺	平成16年7月12日
歴 史 資 料	1基	飯田河原合戦供養板碑	八幡神社	昭和45年10月1日
	1基	旧竜王河原宿石橋	個人	昭和58年5月6日
	1基	亀沢地藏板碑	亀沢組	昭和59年3月16日
	1幅	信玄堤絵図	個人(県立博物館寄託)	平成2年12月5日
	1基	長光寺月侍供養板碑	長光寺	平成3年4月25日
	2枚	諏訪神社棟札	諏訪大神社	平成10年2月27日
	2旛	三社明神旗	個人	平成18年4月18日
考 古 資 料	1基	往生院板碑	妙善寺	平成10年2月27日
	1式	金の尾遺跡出土弥生土器壺棺	甲斐市	平成22年2月1日
有形民俗文化財	1基	赤坂供養塔	個人	昭和52年6月25日
	1箇所	上福沢の道祖神場	—	昭和63年3月4日
	1基	常照院庚申塔	常照院	平成2年12月5日
	1基	くり抜き石杵井戸	称念寺	平成9年9月13日
	1基	諏訪神社石棒	諏訪大神社	平成10年2月27日

★印は、甲斐市独自分類「石造物」であったものを再分類した。

種 別	員 数	名 称	所有者(管理者)	指定年月日
無形民俗文化財	—	大久保の神楽	矯風会	昭和49年5月1日
	—	下福沢の道祖神祭	下福沢区	昭和49年5月1日
	—	竜王新町の庚申待 附 絹 本著色青面金剛画像1幅	竜王新町庚申講中	昭和58年5月6日
	—	金剛地金山神社祭典	金山神社	平成14年10月2日
	—	伊豆ノ宮大権現湯立祭	伊豆ノ宮大権現	平成14年10月2日
史 跡	1基	安倍加賀守の墓	妙善寺	昭和41年5月17日
	1箇所	勝山の古戦場	—	昭和41年5月17日
	1基	滝坂の往生塚	甲斐市	昭和41年5月17日
	1基	大塚古墳	甲斐市	昭和45年10月1日
	1箇所	両墓制跡	法泉寺	昭和50年10月7日
	1箇所	一橋陣屋跡	個人	昭和50年10月7日
	1基	用水隧道開削碑	竜王土地改良区	昭和52年6月25日
	1基	山県大貳の墓	山縣神社	昭和52年6月25日
	1基	狐塚2号墳	個人	昭和58年5月6日
	1基	野村宗貞の墓	法喜院	昭和59年2月27日
	1箇所	回看塚	甲斐市	昭和61年11月26日
	1基	狐塚1号墳	個人	平成2年12月5日
	1基	古社水神宮	神明神社	平成9年9月13日
	1箇所	黄梅院跡	甲斐市	平成10年2月27日
	1箇所	諏訪大神社境内の登り窯跡	諏訪大神社	平成14年10月2日
	4基	有泉橋斎翁墓及び句碑三基	法喜院 外	平成14年10月2日
名 勝	—	獅子岩及び獅子滝	—	昭和48年4月1日
	1箇所	慈照寺庭園	慈照寺	昭和58年5月6日
	1箇所	妙善寺庭園	妙善寺	昭和61年11月26日
天 然 記 念 物	—	ホッチ峠の饅頭石	個人	昭和45年10月1日
	—	亀沢の船石	亀沢組	昭和48年4月1日
	1本	寺平のオニグルミ	個人	昭和49年5月1日
	1本	上八幡のヒイラギ	個人	昭和58年5月6日
	1本	法久寺のカシワ	法久寺	昭和58年5月6日
	1本	妙善寺の榎	妙善寺	昭和59年2月27日
	1本	龍蔵院の無患子	龍蔵院	昭和59年2月27日
	1本	普禅院のカヤ	普禅院	昭和62年6月16日
	1本	羅漢寺跡のカキ	羅漢寺	昭和62年6月16日
	1本	如意寺のナシ	如意寺	昭和63年3月4日
	1箇所	竜王水	慈照寺	平成2年12月5日
	1本	西八幡のカエデ	個人	平成9年9月13日
	1本	西八幡のカキ	個人	平成22年2月1日

資料:生涯学習文化課

(二)国登録文化財

種 別	員 数	名 称	所有者(管理者)	登録年月日
建 造 物	1	山縣神社本殿	山縣神社	平成28年8月1日
	1	山縣神社拝殿	山縣神社	平成28年8月1日
	1	山縣神社手水屋	山縣神社	平成28年8月1日
	1	山縣神社鳥居	山縣神社	平成28年8月1日

資料:生涯学習文化課

(8)図書館蔵書数

(各年4月1日現在)

(単位:冊)

施設名	区分	令和2年	3	4	5	6
竜王図書館	一般図書	191,501	196,442	201,093	205,593	205,244
	児童図書	80,879	80,658	82,615	84,367	86,174
	雑誌	14,725	14,980	15,473	15,599	15,665
	AV資料	4,561	4,601	4,672	4,708	4,754
	計	291,666	296,681	303,853	310,267	311,837
竜王南部公民館図書室	一般図書	7,013	6,966	6,939	6,938	6,711
	児童図書	4,260	4,256	4,259	4,258	4,259
	雑誌	0	0	0	0	0
	計	11,273	11,222	11,198	11,196	10,970
敷島図書館	一般図書	100,268	99,595	100,854	101,452	102,691
	児童図書	57,718	59,109	58,228	58,860	59,714
	雑誌	6,031	6,038	6,187	6,262	6,218
	AV資料	2,692	2,759	2,384	2,378	2,414
	計	166,709	167,501	167,653	168,952	171,037
双葉図書館	一般図書	78,119	79,379	80,073	80,211	80,426
	児童図書	41,475	42,659	43,626	44,040	44,896
	雑誌	4,572	4,668	4,530	4,549	4,605
	AV資料	4,675	4,484	4,539	4,594	4,562
	計	128,841	131,190	132,768	133,394	134,489
合 計	一般図書	376,901	382,382	388,959	394,194	395,072
	児童図書	184,332	186,682	188,728	191,525	195,043
	雑誌	25,328	25,686	26,190	26,410	26,488
	AV資料	11,928	11,844	11,595	11,680	11,730
	計	598,489	606,594	615,472	623,809	628,333

資料:図書館

(9)図書館利用状況

(各年4月1日現在)

(単位:人)

施設名	区 分	令和2年	3	4	5	6
竜 王 図 書 館	入館者数	264,859	143,401	155,189	177,783	198,569
	利用者数	135,786	100,143	106,466	115,579	124,852
	貸出数	373,215	318,596	329,499	336,765	335,591
竜 王 南 部 公 民 館 書 室	入館者数	468	8	0	0	129
	利用者数	333	6	0	0	109
	貸出数	874	27	0	0	216
敷 島 図 書 館	入館者数	131,558	69,378	83,862	95,017	101,304
	利用者数	60,015	38,377	49,440	58,559	61,063
	貸出数	173,482	140,166	168,364	176,025	148,873
双 葉 図 書 館	入館者数	57,598	42,998	41,041	49,223	49,987
	利用者数	31,271	26,968	26,325	27,767	26,704
	貸出数	98,387	86,890	89,822	96,184	94,448
合 計	入館者数	454,483	255,785	280,092	322,023	349,989
	利用者数	227,405	165,494	182,231	201,905	212,728
	貸出数	645,958	545,679	587,685	608,974	579,128
	登録者数	65,976	66,980	68,226	69,804	71,494

資料:図書館

注:新型コロナウイルス感染症拡大防止のため、竜王・敷島・双葉図書館は令和3年8月10日から9月12日まで臨時休館。
 竜王南部公民館は、令和2年4月6日から令和5年6月30日まで休館。

(10)社会教育団体への加入者数

(単位:人)

区 分	令和元年度	2	3	4	5
市 民 会 議	地区民会議構成員	地区民会議構成員	地区民会議構成員	地区民会議構成員	地区民会議構成員
地 区 民 会 議	全地区民	全地区民	全地区民	全地区民	全地区民
スポーツ協会	自治会加入世帯	自治会加入世帯	自治会加入世帯	自治会加入世帯	自治会加入世帯
文 化 協 会	618	564	528	483	427

資料:生涯学習文化課、スポーツ振興課

(11)スポーツ施設の利用状況

(単位:件)

区 分	令和元年度	2	3	4	5
玉幡体育館	578	336	501	421	124
竜王スポーツセンター	1,780	1,490	1,508	1,712	1,815
釜無川スポーツ公園	1,118	909	1,260	1,081	1,076
西八幡テニスコート	1,631	1,933	1,613	1,689	2,053
竜王南部公園運動場	445	450	399	527	540
竜王武道館(柳心館)	1,421	1,229	1,072	1,107	1,125
敷島体育館	1,237	917	82	98	994
敷島総合公園多目的運動場	303	342	319	305	330
中下条公園テニスコート	29	21	31	27	31
島上条公園テニスコート・多目的コート	2,162	2,070	2,315	2,060	1,841
双葉体育館	1,091	754	1,006	423	148
双葉スポーツ公園	1,608	1,500	1,567	1,401	1,461
双葉B&G海洋センター	13,419	6,642	9,140	9,495	10,041
敷島B&G海洋センター	6,852	2,793	5,285	4,792	5,637
玉幡公園総合屋内プール	87,719	48,335	62,267	68,419	71,160

※双葉B&G海洋センター、敷島B&G海洋センター、玉幡公園総合屋内プールの利用状況については単位を人とする。

資料:スポーツ振興課

(12) 地域集会施設(地区公民館)設置状況

自治会名	施設名	所在地
竜王1区	竜王1区公民館	竜王1917
竜王2区	竜王2区公会堂	竜王2063-2
竜王3区	竜王3区公会堂	竜王1618-4
竜王4区	竜王4区公会堂	竜王1241-1
上篠原区	上篠原地区集落集会所	篠原1-5
古村区	古村区公会堂	篠原249-1
新居区	新居区公会堂	篠原1781-2
仲新居区	仲新居区公民館	篠原1478-3
田中区	田中区集落集会所	篠原919-8
田中2区	市営田中団地集会所	篠原1318-5
万才1区	万才1区公民館	万才1031-1
万才東区	万才東区公民館	万才518
榎東区	榎公民館	篠原700-5
榎西区		
富竹新田1区	富竹新田1区公会堂	富竹新田1410-2
富竹新田2区	富竹新田2区公会堂	富竹新田1028-6
富竹新田3区	富竹新田3区公会堂	富竹新田435-2
富竹新田4区	富竹新田4区公会堂	富竹新田759-4
竜王仲町区	仲町区公民館	富竹新田1265-2
竜王新町1区	新町上公民館	竜王新町1637-1
竜王新町2区		
竜王新町3区	新町中公民館	竜王新町1409-4
竜王新町4区		
竜王新町5区	新町下公民館	竜王新町322-2
竜王新町6区		
竜王新町7区		
名取区	名取区公民館	名取381-2
上八幡区	上八幡地区集会所	西八幡522-3
中八幡区	中八幡区公会堂	西八幡982
下八幡1区	下八幡1区公民館	西八幡1137-2
下八幡2区	下八幡2区公民館	西八幡2367-1
下八幡3区	下八幡3区公民館	西八幡1705-1
玉川東区	玉川東区集落集会所	玉川333-2
玉川西区	玉川西区公会堂	玉川1389-1
八幡新田1区	八幡新田1区公民館	西八幡4395-19
八幡新田2区	八幡新田2区公会堂	西八幡3968-1
月林区	月林区公会堂	西八幡3880-21
南区	南区集会所	西八幡1501-11
玉川団地1区	玉川団地1区集会所	玉川879-1
玉川団地2区	玉川団地2区集会所	玉川888
牛句	牛句公民館	牛句7-2
境北	境区公民館	境2067
境南		
上町北	上町北公民館	島上条1759-2
上町南	上町南公民館	島上条1287-2

自治会名	施設名	所在地
敷島堅町	堅町区民会館	島上条295-3
大久保	大久保公民館	大久保316-1
天狗沢	天狗沢公民館	天狗沢703-2
大栄	大栄区公会堂	中下条601-7
西町	西町公民館	中下条1201-2
敷島仲町		
東町西	東町公民館	中下条1668
東町仲		
東町東		
川辺町	川辺町公民館	島上条92-2
宮地	宮地公会堂	中下条1758-2
町屋	町屋公民館	中下条1557
町屋南	町屋南公民館	中下条1087
敷島新町	新町公民館	中下条928-2
大下条西	大下条公民館	大下条1071-1
大下条東		
大下条南	大下条南区公民館	大下条1546-25
長塚	長塚公民館	長塚271-2
寺前	寺前公民館	中下条1373
事業団	事業団集会所	中下条668
敷島台	敷島台集会所	牛匂2750-7
さつき野	さつき野公会堂	大下条842-24
松島団地	松島団地公民館	中下条86-41
大下	大下公会堂	亀沢3922
中下	中下公民館	亀沢3744-1
中村	中村公民館	亀沢3341-2
久保	久保公民館	亀沢2370-1
藤の木	藤の木公民館	亀沢2519
打返	打返公会堂	打返132-1
漆戸	漆戸公民館	漆戸678
獅子平	集いの家	獅子平441-1
上菅口	集いの家	上菅口222-1
下菅口	つどいの家公民館	下菅口200
安寺	安寺公民館	安寺747
神戸		
前屋	つどいの家	下福沢1559
下福沢	下福沢公民館	下福沢57
上福沢	上福沢公民館	上福沢344
下芦沢	下芦沢公民館	下芦沢710
本村		
小川	小川公民館	上芦沢1027
平見城	平見城公民館	下芦沢1029-20
大明神		
窪田		
中島		
寺平	寺平公民館	吉沢3536

自治会名	施設名	所在地
千田		
桃花の街	桃花の街クラブハウス	龍地2563-57
藍色の街	藍色の街クラブハウス	龍地2812-6
杏色の街	杏色の街クラブハウス	龍地3359-7
萌黄の街	萌黄の街クラブハウス	龍地3376-7
双葉響が丘団地	双葉響が丘団地集会所	龍地2848-1
登美団地	双葉登美団地コミュニティーセンター	龍地798-109
希望ヶ丘	希望ヶ丘公民館	龍地2334-12
滝坂	滝坂公民館	龍地3024
大屋敷	大屋敷公民館	龍地3262-1
下宿	下宿公民館	龍地3699-2
高山台	高山台公民館	龍地3763-4
上宿	上宿公民館	龍地6641
双葉堅町	堅町公民館	龍地4634
大塚	大塚公民館	大塚2628
高原団地	高原団地公民館	大塚100-130
団子	双葉東公民館	大塚2591
新田	新田公民館	団子新居1380
菖蒲沢	菖蒲沢公民館	菖蒲沢1300-2
横町	下今井公民館	下今井2306-1
寺町		
双葉仲町		
上町		
富士見台	富士見台公民館	龍地4993-1
緑ヶ丘	緑ヶ丘公民館	下今井1955-1
双葉新町	新町公民館	下今井114-6
旭台	旭台公民館	下今井1292-13
つくし野	つくし野公民館	岩森1448-14
山本	山本公民館	岩森1622-1
上の山	県営上の山団地集会所	岩森1-1
岩森	岩森公民館	岩森3270-1
下志田	下志田公民館	志田433-5
上志田	上志田公民館	志田1
東部	東部多目的集会所	宇津谷1241-1
塩崎町	塩崎町公民館	宇津谷798
田畑	田畑公民館	宇津谷4563-2
田畑団地	田畑団地集会所	宇津谷4658-2
中村条	宇北公民館	宇津谷4319-2
上郷		
米沢	米沢公民館	宇津谷2895
笠石	笠石公民館	宇津谷2703-2
金剛地	金剛地公民館	宇津谷4943-2
滝沢	滝沢公民館	宇津谷5738
唐松団地	コミュニティーセンター	宇津谷5421-63
駒沢	駒沢公民館	宇津谷8294-1

資料:市民活動支援課

17. 選挙

(1) 投票区別選挙人名簿登録者数(令和6年6月1日定時登録日現在)

投票区	男(人)	女(人)	合計(人)	自治会(区)
1	2,214	2,249	4,463	上篠原区、古村区、新居区
2	1,712	1,796	3,508	竜王1区・2区・3区・4区
3	2,072	2,023	4,095	竜王新町1区・2区・3区・4区・5区・6区・7区
4	2,473	2,421	4,894	富竹新田1区・2区・3区・4区、名取区、竜王仲町区
5	2,242	2,369	4,611	榎東区・西区、田中区・2区、万才1区・東区、下八幡3区
6	2,915	2,907	5,822	上八幡区、中八幡区、仲新居区、下八幡1区・2区
7	1,490	1,574	3,064	八幡新田1区・2区、月林区、玉川西区
8	1,133	1,238	2,371	南区、玉川東区、玉川団地1区・2区
9	1,180	1,265	2,445	敷島台、大久保、天狗沢、境北、境南、牛匂
10	1,647	1,691	3,338	大栄、西町、上町北、上町南、敷島堅町
11	1,009	1,065	2,074	事業団、敷島新町、寺前、松島団地、さつき野
12	2,579	2,578	5,157	長塚、大下条東、大下条西、大下条南
13	1,159	1,209	2,368	敷島仲町、東町西、東町仲、東町東、宮地、町屋、町屋南、川辺町
14	154	163	317	大下、中下、中村、久保、藤の木、打返、漆戸、獅子平、上菅口
15	81	90	171	下菅口、安寺、神戸、前屋、下福沢、上福沢、下芦沢、本村、小川、平見城、大明神
16	119	150	269	窪田、中島、寺平、千田
17	795	803	1,598	下宿、高山台、上宿、双葉堅町
18	1,573	1,585	3,158	大垓、高原団地、団子、新田、菖蒲沢
19	1,967	2,030	3,997	横町、寺町、双葉仲町、上町、富士見台、緑ヶ丘、双葉新町、旭台、つくし野、山本、上の山、岩森、下志田、上志田、バイパス
20	1,062	1,024	2,086	東部、塩崎町、田畑、田畑団地、中村条、上郷、米沢、笠石、金剛地、滝沢、唐松団地、駒沢
21	1,485	1,649	3,134	桃花の街、藍色の街、杏色の街、萌黄の街、双葉響が丘団地、登美団地、希望ヶ丘、滝坂、大屋敷
合計	31,061	31,879	62,940	

資料:選挙管理委員会

(2) 選挙別投票状況(令和6年6月1日現在)

(単位:人)

選挙区分	任期満了 (解散日)	選挙期日	定数	候補 者数	当日有権者数			投票者数			投票率			摘要
					男	女	計	男	女	計	男	女	計	
市長選挙	令 2.10. 2	令 2.9.20	1	2	30,167	31,198	61,365	13,765	15,085	28,850	45.63%	48.35%	47.01%	
参議院議員通常選挙(選挙区)	令 4. 7.25	令 4. 7.10	1	4	30,773	31,671	62,444	15,786	16,418	32,204	51.30%	51.84%	51.57%	山梨県選挙区
市議会議員一般選挙	令 4. 4.30	令 4. 4.24	19	20	30,153	31,149	61,302	11,554	12,828	24,382	38.32%	41.18%	39.77%	
衆議院議員総選挙	令 3.10.14	令 3.10.31	1	3	30,627	31,607	62,234	17,540	18,200	35,740	57.27%	57.58%	57.43%	山梨県第1区
県知事選挙	令 5. 2.16	令 5. 1. 22	1	3	30,748	31,640	62,388	13,642	14,566	28,208	44.37%	46.04%	45.21%	
県議会議員一般選挙(選挙区)	令 5. 4.29	令 5. 4. 9	3	4	30,484	31,474	61,958	10,475	11,175	21,650	34.36%	35.51%	34.94%	

資料:選挙管理委員会

18. 施設一覧

	名 称	所 在 地	電 話
庁舎・出張所	甲斐市役所(本館・新館)	篠原2610	055(276)2111
	甲斐市役所(敷島庁舎)	島上条2254-1	055(277)3111
	甲斐市役所(双葉庁舎)	下今井171	0551(28)2211
	水道事務所	篠原2534-1	055(276)0734
	睦沢出張所	亀沢3687	055(277)3725
	清川出張所	上福沢124	055(277)0111
	吉沢出張所	吉沢233-2	055(277)2742
	竜王保健福祉センター	西八幡3018-1	055(279)1111
	敷島保健福祉センター	島上条3163	055(277)7311
	双葉保健福祉センター	龍地6536-1	0551(20)3650
図書館	甲斐市立竜王図書館	篠原2610-12	055(278)0811
	甲斐市立敷島図書館	島上条1020	055(277)9955
	甲斐市立双葉図書館	下今井230	0551(20)3669
公民館等・コミュニティ	甲斐市敷島総合文化会館(甲斐市敷島公民館)	島上条1020	055(277)4111
	甲斐市双葉ふれあい文化館	下今井230	0551(20)3660
	甲斐市竜王北部公民館	篠原2610	055(276)7511
	甲斐市竜王中部公園セミナーハウス	西八幡2660	055(267)6533
	甲斐市竜王南部公民館	西八幡1976-1	055(276)0711
	甲斐市双葉公民館	下今井236-2	0551(20)3666
	甲斐市睦沢地域ふれあい館	亀沢3687	055(277)3725
	甲斐市清川地域ふれあい館	上福沢124	055(277)0111
	甲斐市吉沢地域ふれあい館	吉沢233-2	055(277)2742
	甲斐市勤労青少年ホーム(せせらぎ)	竜王1886-4	-
	甲斐市働く婦人の家(えみハウス)	万才761	055(279)5116
	甲斐市勤労者会館	島上条2232	-
体育施設	甲斐市玉幡体育館	西八幡2648	-
	甲斐市敷島体育館	島上条2294	-
	甲斐市双葉体育館	宇津谷2221	0551(28)2541
	甲斐市敷島B&G海洋センター	島上条2527-1	055(277)7767
	甲斐市双葉B&G海洋センター	宇津谷1957	0551(28)6029
	甲斐市竜王武道館(柳心館)	篠原2728-20	-
	釜無川スポーツ公園	西八幡4261	-
	甲斐市竜王南部公園運動場	西八幡2002	-
	甲斐市敷島総合公園多目的運動場	牛匂2814	-
	甲斐市双葉スポーツ公園	岩森2732	0551(28)2541

	名 称	所 在 地	電 話
体育施設	甲斐市西八幡公園テニスコート	西八幡4268-6	-
	甲斐市中下条公園テニスコート	中下条1021	-
	甲斐市竜王スポーツセンター	竜王596-3	055(276)1573
	甲斐市島上条公園テニスコート・多目的コート	島上条1000-1	-
温泉施設	神明温泉志麻の湯	島上条3123	055(277)1311
	百楽泉	宇津谷1715-1	0551(28)6000
	釜無川レクリエーションセンター	西八幡4268-6	055(276)1151
公園	竜王中部公園	西八幡2655	-
	竜王南部公園	西八幡2002	-
	信玄堤公園	竜王1989	-
	竜王北部公園	篠原2600	-
	赤坂台総合公園(ドラゴンパーク)	竜王338-2	055(276)2161
	やはた公園	西八幡2994-2	-
	西八幡公園	西八幡4268-6	-
	名取公園	名取600-2	-
	篠原街区1号公園	篠原4033	-
	篠原街区2号公園	篠原4210	-
	篠原街区3号公園	篠原4103	-
	中下条公園	中下条1021	-
	島上条公園	島上条1000-1	-
	敷島総合公園	牛匂2814	-
	玉幡公園(Kai・遊・パーク)	西八幡1896-2	055(276)4189
	カルチャーパーク	島上条2275-7	-
	境公園	境2279	-
	響が丘中央公園	龍地2809-1	-
	双葉水辺公園	下今井1136-7先	-
	鳥ヶ池芝生公園	龍地3376-86	-
	竜地公園	龍地5141	-
保育園	甲斐市立竜王北保育園	竜王新町640-1	055(276)2120
	甲斐市立竜王東保育園	富竹新田973-1	055(276)4238
	甲斐市立竜王西保育園	竜王1671	055(276)5741
	甲斐市立竜王中央保育園	西八幡33	055(276)6021
	甲斐市立敷島保育園	島上条1248-1	055(277)2049
	甲斐市立双葉西保育園	宇津谷4560	0551(28)2137
児童館	甲斐市立玉幡児童館	西八幡2671-2	055(276)9656
	甲斐市立竜王北児童館	竜王465	055(279)1911

	名 称	所 在 地	電 話
児童館	甲斐市立竜王東児童センター	富竹新田973-4	055(278)1178
	甲斐市立竜王西児童館	西八幡3855	055(279)3731
	甲斐市立竜王南児童館	篠原1232-1	055(279)7666
	甲斐市立敷島ふれあい中央児童館	島上条240-3	055(277)9220
	甲斐市立敷島みなみ児童館	長塚595-1	055(277)9720
	甲斐市立敷島なかよし児童館	島上条1828-17	055(277)1121
	甲斐市立双葉西児童館	志田157	0551(28)4588
	甲斐市立双葉東児童館	龍地6561-1	0551(28)1214
	甲斐市立竜王ふれあい館	篠原2901-1	055(278)2277
学校	甲斐市立竜王小学校	篠原2800	055(276)2380
	甲斐市立玉幡小学校	西八幡2560	055(276)2518
	甲斐市立竜王南小学校	篠原1180	055(276)7171
	甲斐市立竜王北小学校	竜王555	055(276)9171
	甲斐市立竜王西小学校	玉川75	055(279)0481
	甲斐市立竜王東小学校	富竹新田933-1	055(279)3431
	甲斐市立敷島小学校	島上条212	055(277)2026
	甲斐市立敷島北小学校	境57	055(277)5711
	甲斐市立敷島南小学校	大下条175	055(277)4749
	甲斐市立双葉東小学校	大埜2780	0551(28)2014
	甲斐市立双葉西小学校	志田146	0551(28)2016
	甲斐市立竜王中学校	篠原2030	055(276)2636
	甲斐市立玉幡中学校	西八幡3190	055(279)0281
	甲斐市立竜王北中学校	竜王420	055(279)7200
	甲斐市立敷島中学校	島上条1263	055(277)3151
	甲斐市立双葉中学校	岩森1337	0551(28)2019
	山梨県立農林高等学校	西八幡4533	055(276)2611
	日本航空学園(学校法人)	宇津谷445	0551(28)3355
	山梨県警察学校	西八幡4422-3	055(276)2640
給食センター	敷島学校給食センター	大下条280-4	055(277)4201
	双葉学校給食センター	宇津谷2153-1	0551(28)8011
歴史民俗資料館	双葉歴史民俗資料館(双葉支所敷地内)	下今井171	-
消防	甲府地区消防本部	甲府市伊勢3-8-23	055(222)1190
	峡北消防本部	韮崎市本町4-8-36	0551(22)0119
	甲府地区消防本部西消防署	竜王3314-1	055(276)3825
	甲府地区消防本部西消防署敷島出張所	島上条350-5	055(277)8119

	名 称	所 在 地	電 話
消防	峡北消防本部葦崎消防署双葉分署	龍地5184-1	0551(28)0119
一部事務組合	甲府地区広域行政事務組合	甲府市伊勢3-8-23	055(228)7641
	峡北広域行政事務組合	葦崎市本町4-8-36	0551(22)3311
	中巨摩地区広域事務組合	中央市一町畑1189	055(273)5665
廃棄物処理施設	峡北広域環境衛生センター(エコパークたつおか)	葦崎市龍岡町下條南割1895	0551(22)3437
	中巨摩地区広域事務組合清掃センター	中央市一町畑1189	055(273)5711
公営し尿処理施設	峡北南部衛生センター	葦崎市栄2-5-48	0551(22)0089
	中巨摩地区広域事務組合衛生センター	中央市乙黒1083-3	055(273)4167
警察	甲斐警察署	志田670	0551(20)0110
	竜王交番	篠原2323-1	055(276)2002
	敷島交番	島上条1771-2	055(277)2045
	登美警察官駐在所	龍地6561-5	0551(28)2148
郵便局	日本郵便株式会社竜王郵便局	名取12-1	055(279)1022
	日本郵便株式会社玉幡郵便局	西八幡1833-7	055(276)5239
	日本郵便株式会社西八幡簡易郵便局	西八幡4395-20	055(276)2820
	日本郵便株式会社玉川簡易郵便局	玉川830-3	055(276)4848
	日本郵便株式会社竜王複郵便局	万才117-2	055(276)5240
	日本郵便株式会社本竜王簡易郵便局	竜王1699	055(276)2030
	日本郵便株式会社敷島島上条郵便局	島上条1656	055(277)3893
	日本郵便株式会社松島郵便局	中下条1661	055(277)4089
	日本郵便株式会社吉沢郵便局	吉沢3821-3	055(277)4087
	日本郵便株式会社双葉郵便局	下今井186-1	0551(28)2001
	日本郵便株式会社双葉竜地郵便局	龍地2783-6	0551(28)3522
駅	竜王駅	竜王新町	050(2016)1600
	塩崎駅	下今井	-
商工会	甲斐市商工会	篠原2710-1	055(276)2385
農協	山梨みらい農業協同組合竜王支店	篠原2635	055(276)2026
	山梨みらい農業協同組合竜王共選所	西八幡914	055(276)3482
	山梨みらい農業協同組合複給油所	篠原779	055(276)7611
	山梨みらい農業協同組合敷島共選所	中下条1247	055(277)5363

	名 称	所 在 地	電 話
農協	梨北農業協同組合本店	韮崎市一ツ谷1895	0551(22)1311
	梨北農業協同組合双葉支店	岩森211	0551(28)6111
	梨北農業協同組合双葉集出荷所	岩森160-2	0551(28)4731
県施設	山梨県消防防災航空隊	宇津谷445-1	0551(20)3601
	山梨県総合農業技術センター	下今井1100	0551(28)2496
	山梨県水産技術センター	牛匂497	055(277)4758
その他	甲斐市やすらぎ聖苑	大袋2321-2	0551(28)8114
	甲斐市双葉農の駅	宇津谷1764	0551(20)0035
	敷島自然休養村管理センター	牛匂2826-4	-
	甲斐敷島梅の里クラインガルテン(クラブハウス)	牛匂3294	055(267)0831
	甲斐市社会福祉協議会	島上条3163	055(277)1122
	峡中広域シルバー人材センター	篠原2644-3	055(279)6626
	竜王年金事務所	名取347-3	055(278)1100