

緑と活力あふれる生活快適都市
甲斐市広報誌

2009.

4

No.056
APRIL

かわい

～みんなで目指す、心とからだの健やかライフ～
まず一歩 ウォーキングで 健康づくり

- 竜王庁舎 TEL. 055(276)2111 (代表)
- 敷島庁舎 TEL. 055(277)3111 (代表)
- 双葉庁舎 TEL. 0551(28)2211 (代表)



甲斐市広報誌

April.2009

No.056

4



あいさつは 地域づくりの第一歩です

■真新しい黄色の帽子にランドセル姿も初々しいピカピカの一年生が、元気に登校する姿を見かける季節になりました。「おはよう」「こんにちは」。みなさんは、子どもたちと笑顔であいさつを交わしていますか。

■市内全域では、老人クラブのみなさんが、小学校低学年の下校時刻に合わせて通学路に立ち、あいさつを通じて子どもたちとの交流を深めています。

■双葉地区では、小中学校の通学路すべてを「あいさつロード」と名づけ、あいさつを交わす交流の場として、あいさつ運動に力を入れています。

■地域で子どもを守り育てていくために大事なことは、大人と子どもの顔の見える関係づくり。その第一歩は、お互いがあいさつを交わすことのできる環境づくりではないでしょうか。

■まずは家庭、学校や職場で、あいさつの輪をひろげていきましょう。

表紙の写真は、昨年、敷島総合文化会館北西にあるカルチャーパークで撮影しました。

平成 21 年度 施政方針	3
市の機構を一部変更します	6
定額給付金・子育て応援特別手当	7
市役所庁舎整備に着手します	7
固定資産課税台帳の閲覧	8
おみゆきさん	9
双葉スマートICの入口が変わります	10
自動交付機を停止します	10
各種表彰・寄附	11
自治会訪問	12
歴史探訪	13
マンスリーニュース	14
スポーツニュース	16
図書館、児童館情報	18
インフォメーション・お知らせ	
行政	20
講座・教室	22
募集	22
相談	23
イベント	24
甲府地区広域行政圏情報	24
スポーツ	25
その他情報	25
双葉ふれあい文化館だより	25
環境トピックス	27
広報誌Q & A	29
福祉保健	30
予定表	34
竜王駅前ロータリー移設	36

甲斐市の人口 74,256 人 (- 50)

(平成 21 年 2 月末現在)

住民基本台帳人口 72,765 人(- 48) 男性 36,124 人(- 25) 女性 36,641 人(- 23)
世帯数 28,186 世帯(- 14) 外国人登録人口 1,491 人(- 2) ()内は前月比

携帯で読み取る
と甲斐市の携帯
ホームページを
表示します。

QR コード





平成21年度施政方針

**生まれ、育ち、学び、働き、
幸せに生きる、
生き甲斐のあるまちづくりを目指して**

平成21年度の各会計予算が、3月定例会市議会に提出されました。審議に先立ち、保坂武市長が概要説明をいたしましたので、その要旨を掲載します。

平成21年度当初予算は、私が市長に就任して初めての年間予算となります。

私が市民の皆様に申し上げて参りました「生まれ、育ち、学び、働き、幸せに生きる、生き甲斐のあるまちづくり」を目指し、「豊かな文化のかおる都市機能の充実したまちづくり」、「健やかで活気にみちた福祉・医療の推進を図るまちづくり」、「快適な生活環境を整備し、行政と市民が一体となった安全・安心なまちづくり」「行政の無駄を排し、質の高い行政サービスのもと行財政の効率化を目指すまちづくり」の4つの柱を基本に「緑と活力あふれる生活快適都市」および「創甲斐・教育」の実現に向けて、施策の展開を図って参ります。

豊かな文化のかおる 都市機能の充実したまちづくり

■竜王駅周辺整備事業

市の拠点として進めています竜王駅周辺整備事業は、市の玄関口にふさわしい利便性、安全性の高い交通環境整備を進めるため、駅舎に続いて第2期として南北駅前広場、周辺道路の整備を進め、平成21年度の完成を目指し取り組みます。

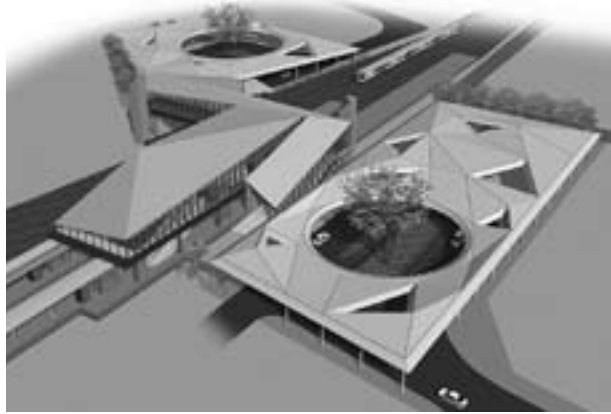

■双葉スマートインターチェンジ

双葉スマートインターチェンジのフルインター化は、用地取得および中日本高速道路(株)との協議を進めています。平成21年度中の供用開始に向け、鋭意取り組みます。

■公共交通機関等の整備

公共交通機関等の整備は、平成20年

度設置しました甲斐市地域公共交通活性化協議会において市内における公共交通のあり方について検討するとともに、コミュニティバスの効果的な運営方法、路線バスおよびJR線との連携について調査研究を行います。その結果に基づき(仮称)甲斐市地域公共交通総合連携計画を策定します。

○創甲斐・教育

■「創甲斐・教育」推進大綱の策定

「創甲斐・教育」を推進するため、本市の各界代表で構成する策定会議を設置し、「創甲斐・教育」推進大綱を策定します。

■「創甲斐・教育」の主な事業

- ・平成21年度は、モデル校を指定し、国語力をつけるための読書活動事業、書くことにより自分の意思を伝える事業、地域連携あいさつ運動事業、二分の一人式など言語活動の充実事業等を実施します。
- ・体力づくりを推進するため、爽快(創甲斐)子ども水泳教室の開催や、昔ながらの遊びや運動を教える軽スポーツ習得派遣事業などを実施します。

■学校施設の整備

地震など災害発生時の児童生徒の安全を確保するため、玉幡小学校および竜王中学校校舎耐震補強工事を実施します。

■公民館

竜王北部公民館につきましては、庁舎増築とあわせて平成22年度中の完成を目指し、整備を進めます。利用者の方々には、その間ご不便、ご協力を頂

きながら、他の公民館を活用してできるだけ支障のないように努めます。

■市立図書館

市立図書館は、三館とも同じ休館日となっております。平成21年度からは、休館日を変更し、必ずどこか館が開館となるよう利用者の利便性を図ります。

健やかで活気にみちた 福祉・医療の推進を図る まちづくり

少子高齢化社会が一層進行する中、次代の甲斐市を担う元気な子どもを大切に育み、健やかな成長を促すため、保健・医療・福祉、教育環境等の充実を図るとともに、高齢者や障害者の方々へのサービスについては、各種福祉計画に基づき、着実に事業を進めます。

■子ども医療費の助成

子育て世帯の負担を軽減し、子どもの健康増進を図るため、4月から医療費助成の対象年齢を満12歳まで拡大し、窓口無料化による医療費助成を実施します。

■(仮称)竜王ふれあい館の建設

竜王小学校区の児童館機能を持つ(仮称)竜王ふれあい館の建設を平成22年度の開館に向け、鋭意進めます。これにより、市内小学校区のすべてに児童館が設置されます。

■介護予防

地域包括支援センターを中心として事業を一体的に実施することにより、高齢者ができる限り要支援・要介護状態にならないよう介護予防や生活支援サ

ービスを推進します。



敬老福祉大会

■障害者福祉

家族を含め障害者が住み慣れた地域の中で安心して生活が送れるよう、昨年設置いたしました「甲斐市・中央市・昭和町地域自立支援協議会」のネットワークを活用し、関係機関と連携を図りながら相談支援体制の充実を図ります。

■保健医療

「自分の健康は自分で守る」を基本に市民が健康づくりを積極的に実践できるように支援します。そのため、40歳以上の健康診査の料金を引き続き無料とし、生活習慣病等の早期発見のための特定保健指導を実施するなど健康診査の受診機会や指導内容の充実を図ります。

■妊婦健康診査の拡充

健康な赤ちゃんを産み育てるためには、健康管理に十分配慮する必要があります。経済的理由等により健康診査を受診しない妊婦の方もみられることから、必要な健診が受けられるよう、公費負担による妊婦健康診査の拡充を実施します。

○活気にみちたまちづくり

■農業の振興

耕作放棄地解消の取り組みとして、耕作放棄地に菜の花を植え、菜の花摘みや菜種油などの採取体験事業等を実施します。

■観光推進事業

甲斐市の観光関連事業の現況調査や課題の検討を行うため、観光実態調査を実施します。

また、JR竜王駅とタイアップした観光を企画するなど、甲斐市の魅力を県内外にアピールしたいと考えております。



駅からハイキング

■商工業の振興

金融不安や景気後退の影響を受けやすい小規模企業者を支援するため、小規模企業者経営改善資金の利子補給を実施するなど、甲斐市商工会との連携を強化し、地域産業の担い手である中小企業への支援を図ります。

快適な生活環境を整備し、
行政と市民が一体となった
安全・安心なまちづくり

■環境への取り組み

環境教育や啓発活動を推進するため、小学5年生を対象とした環境副読本の作成や、清掃センターや資源再生工場などの見学会を実施し、資源の循環利用への意識の向上を図ります。

■公園の整備・緑化の推進

「甲斐市緑の基本計画」に基づき、市民企業・行政が協働して、花と緑あふれるまちづくり「ガーデンシティ・甲斐」に取り組みます。

■上下水道の整備

上下水道事業については、自然災害に備えた危機管理体制の強化、水道施設の計画的な整備など、安全で安心な水の安定供給に努めます。

下水道事業については、流域の水質保全と生活環境の改善を図るため、計画的な整備を進めます。

■消防・防災の充実

地域における災害発生時の対応と消防力の充実強化を目指し、拠点となるポンプ小屋の改築のほか防災資機材や備蓄品の整備充実を図ります。

■男女共同参画事業の推進

第1次男女共同参画プランが平成21年度に最終年度となりますので、男女共同参画へのさらなる理解と認識を深め、意識を広く浸透させるために市民への情報提供や啓発活動などに積極的に取り組むとともに、平成22年度以降の年次計画の策定に向け、支援を行います。

行政の無駄を排し、質の高い
行政サービスのもと行政の
効率化を目指すまちづくり

■行政改革の推進

「第1次甲斐市行政改革大綱」が、平成21年度で最終年度を迎えます。この中で、事務事業の見直し、行政ニーズに対応した組織の構築、定員管理・給与適正化への取り組み、民間委託等の推進、財政の健全化、公営企業の経営健全化の6つを重点項目として推進してきました。この第1次計画の内容を検証し、さらなる行財政の効率化を目指していきたいと考えております。

■庁舎増築事業

竜王庁舎については、市民に開かれ便利で使いやすい庁舎、市民に便利なワンストップ行政サービスの拠点となる庁舎、誰にもわかりやすく、気軽に立ち寄れる庁舎、今後の社会と環境に対応した庁舎の4つを目的に整備を行い、平成23年度から供用開始ができるよう、平成21年度から2か年で整備を進めていきます。



防災訓練

■防災行政無線の整備

市民生活の安全・安心のため不可欠な防災行政無線は、老朽化した現行システムを改善し、デジタル化にするともに、難聴地域の解消を図ります。

■防犯・交通安全の推進

防犯対策につきましては、犯罪抑止を推進するため、防犯灯の設置、青色防犯パトロールカーにより、小学校の下校時間を含む地域パトロールを引き続き実施するとともに、地域の防犯活動や自主防犯組織への支援・強化により防犯体制の強化に努めます。

なお、合併時からの懸案事項であります甲斐警察署の早期設置については、引き続き関係機関に強く要望していきます。

平成21年度各会計の予算額等については、広報誌5月号でお知らせします。

平成21年度市役所機構図

	秘書広報課
企画部	企画課 財政課
総務部	総務課 人事課 防災安全課
市民部	市民課 税務課 収納課 保険課
環境経済部	農林振興課 商工観光課 環境課
福祉保健部	福祉課 子育て支援課 高齢福祉課 健康増進課
都市建設部	建設課 都市計画課 まちづくり推進課 下水道課 玉幡公園管理課
	会計課
	議会事務局
教育委員会	教育総務課 学校教育課 生涯学習文化課 スポーツ振興課 図書館
水道局	業務課 工務課
竜王支所	竜王支所地域課
敷島支所	敷島支所市民課 敷島支所地域課
双葉支所	双葉支所市民課 双葉支所地域課
選挙管理委員会	
監査委員	
農業委員会	
固定資産評価審査委員会	
公平委員会	

※機構に変更があった課(室)は色を変えてあります。

4月1日から 市の機構を 一部変更します

市では、「緑と活力あふれる生活快適都市」および「創甲斐・教育」の実現に向け、行政改革を念頭に組織・機構の段階的見直しを図るため、4月1日から市の機構を一部変更します。

市民部

「収納課」を新設

- ・ 自主財源の安定確保を目指し、市税等の徴収率向上を図るため、「税務課収納担当」を「収納課」として「管理担当」と「徴収担当」を新設・再編します。

収納課 ☎055(278)1680

都市建設部

「都市計画課」と「緑化推進課」を統合

- ・ 緑化推進は、一定の効果・成果が得られ市民に定着していることから、「都市計画課」と「緑化推進課」を統合し、都市計画課に「緑化推進担当」を新設・再編します。

「駅周辺整備室」を「まちづくり推進課」に改称

- ・ 市内全域を見据えたまちづくりを推進していくため、「駅周辺整備室」を「まちづくり推進課」に改称し、竜王駅周辺整備事業と共に、まちづくり交付金事業の推進・調整を図ります。

教育委員会

「創甲斐教育推進担当」を新設

- ・ 創甲斐教育を推進するため、「学校教育課」の「学校教育担当」を「学事担当」に改称し、併せて「創甲斐教育推進担当」を新設・再編します。

■問い合わせは…総務課(竜王庁舎3階)

☎055(278)1661

定額給付金・子育て応援特別手当の申請受付がはじまります

3月末から、受給権者(支給対象者)あてに順次申請書を郵送しています。内容を確認していただいた上で必要事項を記入し、郵送による申請または市役所各庁舎窓口での申請をお願いいたします。また、申請にあたっては、次の書類が必要となります。

- ・ 申請書
- ・ 本人確認書類(運転免許証・住民基本台帳カード・パスポートなど)の写し
- ・ 振込口座の写し

4月中は申請窓口が非常に混雑することが予想され、受付にてお待ちをさせていただきますので、ご理解の程よろしくお願いたします。

なお、申請の受け付けは9月末日までとなっておりますので、それまでに申請してください。

※制度の詳細については、広報誌3月号およびお手元に郵送される申請書類をご参照ください。また、子育て応援特別手当の支給対象者チェック表を掲載しましたので、参考にしてください。

問い合わせは…

- 定額給付金事務局
(竜王庁舎3階)
- ☎0555(278)16001
- 子育て支援課(敷島庁舎1階)
- ☎0555(277)3115

子育て応援特別手当支給対象者チェック表

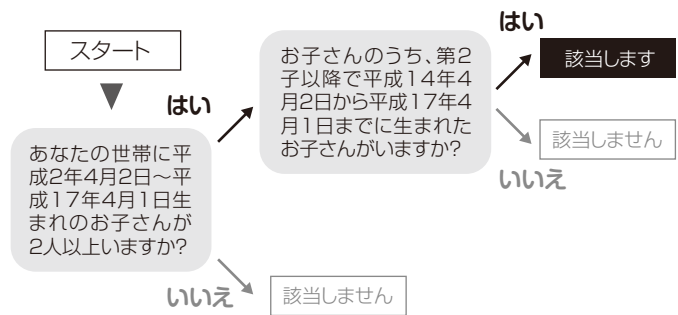

甲斐市プレミアム振興券を発行

市と甲斐市商工会では、定額給付金の支給時にあわせ、個人消費の喚起と地域経済の振興を図るため、総額1億1,000万円のプレミアム振興券を発行します。

発行内容 1万1,000円分の商品券を1万円で販売。
 (スタート1,000円券×11枚)の発行部数 10,000セット
 (1人2セットまで購入可能)

商品券の有効期間 発行日から6か月以内
 その他 発行日発行場所取扱加盟店については、新聞折込チラシに掲載します。

問い合わせは…甲斐市商工会

- ☎0555(277)3115

甲斐市役所庁舎整備に着手します

市役所庁舎の整備については、平成23年度からの竜王増築庁舎の供用開始を目指し、今年度から2か年で整備を進めていきます。このうち、増築庁舎の建設工事は、今年の10月頃から着手となります。

増築庁舎建設に伴い、竜王北部公民館、コミュニティ防災センター等について、5月下旬から解体工事に入る予定です。

それぞれの工事期間中は、仮囲い等で工事区域を区切り、危険のないように、

また工事車両出入り口(県道甲斐中央線より出入り口新設には、交通誘導員を配置し歩行者等の安全に対応していきますので、みなさんのご理解、ご協力をお願いします。

なお、工事の進捗よく状況等は、随時、広報誌などでお知らせしていきます。

問い合わせは…

- 総務課(竜王庁舎3階)
- ☎0555(278)16001

竜王北部公民館の 関係事務取り扱いについて

庁舎増築事業による竜王北部公民館の解体に伴い、4月から平成22年度末まで、竜王北部公民館の関係事務は、竜王南部公民館で取り扱います。

なお、竜王北部公民館の利用についても4月から利用を休止いたしますので、みなさんのご理解をお願いします。

問い合わせは…

- 竜王南部公民館
- ☎0555(276)0711
- 教育委員会生涯学習文化課
- ☎0555(20)36555



固定資産課税台帳の閲覧

固定資産税を算定する基礎となる課税台帳の閲覧ができます。

自分の所有する固定資産の内容について知りたい人は、この期間中は無料で閲覧できますのでご利用ください。

閲覧できる人

- ・ 固定資産の納税義務者(所有者)
 - ・ 納税義務者(所有者)と同居の親族
 - ・ 納税管理人
 - ・ 納税義務者(所有者)の同意または委任を受けた者
 - ・ 借地人・借家人(賃貸にかかる資産のみ)
- ※借地人・借家人については、当該資産を借りていることがわかる書類(契約書等)を提示していただきます。

土地・家屋価格等の縦覧帳簿の縦覧

甲斐市に固定資産を納税する人は、市内すべての課税対象土地および家屋の価格等を記載した「土地価格等縦覧帳簿」および「家屋価格等縦覧帳簿」を次の期間中無料で縦覧できますのでご利用ください。

※所有する課税対象資産が土地、家屋のどちらかの場合、その資産の帳簿以外は縦覧できませんのでご了承ください。

記載内容

- ・ 土地(土地の所在、地番、地目、地積、評価額)
- ・ 家屋(家屋の所在、地番、家屋番号、種類、構造、床面積、評価額)

縦覧できる人

- ・ 固定資産の納税義務者(所有者)
 - ・ 納税義務者(所有者)と同居の親族
 - ・ 納税管理人
 - ・ 納税義務者(所有者)の同意または委任を受けた者
- ※縦覧にあたって「納税通知書」や「課税明細書」の提示もしくは、運転免許証等により納税者本人であることを確認させていただきます。

閲覧・縦覧期間

4月1日(水)～6月1日(月) ※土・日・祝日を除く
午前9時～午後5時

閲覧場所

竜王庁舎税務課資産税担当(1階15番窓口)

■問い合わせは…税務課(竜王庁舎1階)

☎055(278)1663

納期をお知らせします

国民健康保険税・後期高齢者医療保険料

昨年度から国民健康保険税と後期高齢者医療保険料の納期は次のとおりとなります。納期内納付にご協力をお願いいたします。

●現金・口座振替により納めている場合

年税額通知…7月に決定し納税通知書等を送付

納期…納付は8回(7月から翌年2月までの毎月)

●年金天引きにより納めている場合

年税額通知…7月に決定し通知書を送付

(4月に仮徴収通知書を送付)

納期…納付は6回(4月から翌年2月までの偶数月)

■問い合わせは…保険課(竜王庁舎1階)

☎055(278)1663

納期月	現金・口座振替 (普通徴収)	年金天引 (特別徴収)
4月		仮算1期
5月		
6月		仮算2期
7月	第1期	
8月	第2期	仮算3期
9月	第3期	
10月	第4期	本算1期
11月	第5期	
12月	第6期	本算2期
1月	第7期	
2月	第8期	本算3期
3月		

パブリックコメント実施結果

貴重なご意見をありがとうございました。意見等についての詳細は、市ホームページでお知らせいたします。

案件	甲斐市都市計画 マスタープラン	甲斐市緑の 基本計画
募集期間	1月26日(月) 2月25日(水)	1月26日(月) 2月25日(水)
提出された 意見等	2件	1件
担当課	都市計画課	
問い合わせ先	☎055(278)1669	



おみゆきさん

甲州三大神幸のひとつに数えられる「おみゆきさん」が、信玄堤を舞台に行われます。

当日は、釜無川の土手を、「ソコダイソコダイ」と独特の掛け声とともに、お神輿を女装姿で担いで渡御します。そのほか、みゆきソコダイ踊りや信玄太鼓の演奏などが行われ、華やいだ雰囲気になります。

ぜひ、みなさんお揃いでお出かけください。

日時 4月15日(水)神輿の渡御 午後2時頃(雨天決行)

場所 三社神社(信玄堤公園)付近

催し物案内 神輿の渡御、信玄太鼓演奏、

みゆきソコダイ踊り、やはいも煮汁無料配布等

神輿の担ぎ手募集をしています。

みなさんふるって応募ください。

応募資格 18歳以上の健康な人(性別問わず)

※衣装・定袋は貸し出します。

募集締切 4月10日(金)

問い合わせ先…おみゆきさん実行委員会事務局

商工観光課(双葉庁舎2階)

TEL 0551(20)3654



おみゆきさんは……

今から約1200年前の天長2年、釜無川の水難を防ぐため、淳和天皇(じゅんなてんのう)の使いが来て、3つの神社(二宮の浅間神社、二宮の美和神社、三宮の玉諸神社)に命じて水防祈願を行ったのが起源といわれています。

江戸時代の記録では格式10万石の行列だといわれたおみゆきさんも、時代が明治となり、さまざまな理由により、明治7年から二宮浅間神社だけの渡御(神輿が進むこと)となりました。

一宮浅間神社だけの渡御となつて以降、浅間神社の祭神が、木花開耶姫命(このはなさくやひめのみこと)の女神ということ、いつからか神輿の担ぎ手は、紅おしろいに長じゅばん、花笠、たすきがけ、白い足袋という女性の格好で神輿を担ぐようになり、現在まで続いています。

そして、平成15年に約130年ぶりに「三社みゆき祭復興元推進連絡協議会」などの尽力により、三つの神社が竜王三社神社に集結する三社みゆきが復活、今年も3つの神輿が信玄堤を練り歩きます。

おもてなしの心でお迎えを

4月から6月は観光キャンペーン

市では4月から6月までの間、山梨県や観光関連団体と連携、JR東日本と協力し「花と名水 美しい山梨」キャンペーンを行います。

市民のみなさんにも、県外からのお客さんを温かくおもてなしの心でお迎えし、今回のキャンペーンを機に「また訪れたい」と思ってもらえる地域となるようご協力をお願いします。

● 下水道使用料についてのお知らせ ●

広報誌2月号でお知らせした下水道使用料の新しい金額の適用は、5月検針分(7月納期)からになります。市民のみなさんのご理解とご協力をお願いします。なお、2か月あたりの新しい使用料は次のとおりです。

mあたりの価格表(従量別)

従量区分	金額(円)
基本料(20m ³ まで)	1,500
21~40m ³	80
41~80m ³	90
81~120m ³	100
121~180m ³	110
181~240m ³	130
241~300m ³	140
301~360m ³	150
361m ³ 以上	160

使用料金(10円未満切捨て) 税込

使用量	金額(円)	<算定例> 2か月45m ³ 使用の場合
20m ³	1,570	次のように区分して計算します。 ①20m ³ までの分(基本料金2か月分) 1,500円 ②21~40m ³ までの分(20m ³) 1,600円 (80円×20m ³) ③41~45m ³ までの分(5m ³) 450円 (90円×5m ³) 使用料金=(①+②+③)×消費税 =3,550円×1.05 ≒ 3,720円
40m ³	3,250	
60m ³	5,140	
80m ³	7,030	
100m ³	9,130	
120m ³	11,230	
240m ³	26,350	
360m ³	44,620	
500m ³	68,140	

※基本料金の1,500円は、20m³までご使用にならない場合でも徴収させていただきます。

※市内一般家庭の平均使用量は、40m³ほどになっています。

双葉スマートIC上り線の入口が変わります

3月30日(月)
午前0時～

現在、市では中日本高速道路株式会社と共に双葉スマートICのフルインターチェンジ改良事業を行っています。この事業に伴い、上り線入口を移設しましたのでご注意ください。利用者みなさんにはご不便をおかけしますが、ご理解ご協力をお願いします。

※移設工事期間中[3月30日(月)午前0時～4月3日(金)午後11時59分]は、ETCによる無線走行はできません。入口にて通行券を配付しますので、出口では一般レーンを利用し、ETCカードと通行券でお支払いください(ETCによる各種割引が適用されます)。

■問い合わせは…中日本高速道路(株)八王子支社
甲府保全・サービスセンター
☎055(275)5121

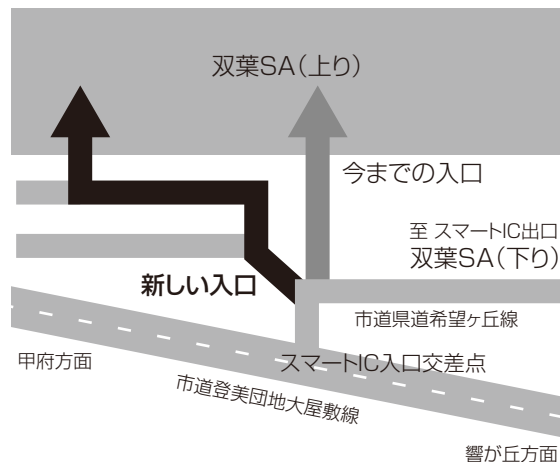

5月4日

自動交付機を停止します

光ケーブル移設作業のため、5月4日(月)は、敷島庁舎・双葉庁舎の自動交付機を停止します。利用者みなさんには大変ご迷惑をおかけしますが、ご理解ご協力をお願いします。

※竜王庁舎の自動交付機は稼働しますので、こちらをご利用ください。
(稼働時間 午前8時45分～午後5時)



■問い合わせは…

- 市民課(竜王庁舎1階)
☎055(278)1664
- 敷島支所市民課(敷島庁舎1階)
☎055(277)3112
- 双葉支所市民課(双葉庁舎1階)
☎055(20)3050

甲斐市役所家庭児童相談室

●子どもの相談について

家庭児童相談室では、生まれてから18歳までの子どもについての相談を受けています。

子どもの問題は、何といても早いうちに発見して専門機関の指導を受ける必要があります。家庭相談室では、子どもの発達・性格・行動などについて、専門機関と連携して相談を進めていきます。

相談内容

- 育児相談(性格行動不登校適性育児しつけ等)
- 養護相談(虐待等)
- 保健相談

障害相談(肢体不自由・視聴覚障害・言語発達障害・重症心身障害・知的障害・自閉症等)

非行相談(△犯等触法行為等)・その他

相談日

- 定例相談 日時 毎月第1水曜日
午後1時30分～3時30分
- 随時相談 日時 月曜日～金曜日
午前9時～午後4時

●虐待について

みなさんの家庭や地域において、児童の虐待等の疑いがある事案を発見したとき、または、疑問に感じたときは、家庭児童相談室まで相談・連絡してください。痛ましい事件に発展することが多い児童虐待を早期に発見し、未然に防止するために、是非みなさんのご協力をお願いします。

家庭児童相談室では、2名の相談員がみなさんの相談連絡を受け付けています。

お寄せいただいた相談や連絡の内容は、守秘義務により保護されています。

■問い合わせは…

- 子育て支援課家庭児童相談室(敷島庁舎1階)
☎055(277)3115

市消防団 長官褒状を受賞

甲斐市消防団は、平成20年3月29日に吉沢地区で発生した林野火災における消火活動が認められ、2月25日に開催された平成20年度地域消防団活動等表彰式において、消防庁長官褒状を受賞しました。

また、3月7日に開催された第61回山梨県消防記念日式典においては、消防団員としての永年の功績が認められ、次のお二人が栄えある表彰を受章されました。

○松本栄一 敷島第二分団長

(財)日本消防協会会長表彰績章
山梨県知事勲功章

○小宮山政文さん(元竜王第二分団長)

山梨県知事勲功章

寄附

●甲斐市へ

高野玄隆さん(万才)が、現金500,000円

●甲斐市へ

岡部千春さん(甲府市国玉町)が、消防施設設置用地276.00㎡

山梨県明るい選挙啓発ポスターコンクール

優秀

星野南々(敷島北小学校4年)

佳作

金城樹、長谷部優(敷島北小学校5年)

岩間真奈美、内田あゆ実、長澤麻由(竜王小学校5年)

平井亜晃(竜王北小学校6年)

島立瑛子(竜王西小学校6年)

奨励校 竜王南小学校

甲斐市明るい選挙啓発ポスターコンクール

甲斐市明るい選挙推進協議会長賞

渡邊奈実(竜王小学校5年)

甲斐市選挙管理委員長賞

奥山こころ(竜王中学校1年)

優秀

遠藤美来、宮垣理沙、讃井香純(竜王北小学校6年)

中込希将(敷島南小学校6年)

大村優果、保坂菜穂(敷島中学校2年)

有井榛香(双葉中学校3年)

甲斐市明るい選挙啓発キャッチフレーズ

甲斐市明るい選挙推進協議会長賞

辻祐紀(竜王東小学校6年)

甲斐市選挙管理委員長賞

奥山こころ(竜王中学校1年)

優秀

古屋奈津美、守屋圭人(竜王東小学校6年)

末廣直哉、横山新(敷島中学校2年)

※学校・学年は平成20年度のものであります。(敬称略)

●入選作品の展示

竜王図書館2階ロビー 4月21日(火)～28日(火)

敷島総合文化会館1階ロビー 4月30日(木)～5月6日(水)

双葉図書館入口 5月8日(金)～14日(木)

生け垣・花壇をつくりましょう

補助制度があります

市では、緑豊かな潤いのあるまちをつくるため、生け垣や花壇づくりを推進しています。住宅などの公道に面した部分に新たに生け垣や花壇をつくる場合、その費用を補助する制度がありますのでご利用ください。樹木の購入費や支柱、花壇の施工費や種苗代のほか、ブロック塀から生け垣などにする場合には、その取り壊し費用も助成します。

なお、補助金を受けるにはいくつかの要件がありますので、必ず着工前にご相談(申請)いただく必要があります。既に完成しているものについては、助成の対象となりません。

■補助対象要件

公道に面した部分に設置する3メートル以上の生け垣または花壇で、縁石等は50cm以下、公道境界から50cm以上離して植栽するほか、いくつかの必要な補助要件を満たすもの。

■補助金の算出基準

区分	補助基本額	補助率	限度額
生け垣の新設	樹木購入費 生け垣の延長(m)×9,500円	2/3	190,000円
	支柱購入費 生け垣の延長(m)×2,250円	2/3	45,000円
	樹木移植費 生け垣の延長(m)×3,000円	—	—
花壇の新設	花壇設置費 花壇の延長(m) ×9,000円	2/3	180,000円
	種苗購入費 花壇の面積(㎡) ×500円	2/3	10,000円
生け垣や花壇の設置のためのブロック塀等の取壊し費	ブロック塀等の側面積(㎡) ×9,000円	2/3	180,000円

注) 実際の経費が補助基本額に満たない場合は、実施経費を補助対象額とする。

■問い合わせは…都市計画課(竜王庁舎2階)

☎055(278)1669

米沢 (飯室保夫自治会長)

米沢は、双葉地区の北部に位置し、自治会内を一級河川である六反川が流れる地域にあります。現在の世帯数は25で人口64人と小さな自治会のため、活動には全戸の参加が必要です。毎年4月に地域に160年程前から伝わる七面山祭典という行事があります。昔はこの地域が水田を中心とする農業が盛んであったことから、雨乞いや地域の安泰のため、龍の神で天を司る七面大明神(身延山の守護神)を信仰したものと伝えられています。米沢公民館内に祭壇が設けられ、七面大明神と日蓮聖人の像が祀られており、祭典



当日は区民が各々、公民館に手料理を持ち寄り法泉寺の住職にお経をあげてもらいます。近年は、家内安全・無病息災・縁結びなどを祈願します。6月には、六反川の梅の木橋付近で米笠ホタルまつりが開催されます。このまつりは、ホタルが生育できる環境づくりに取り組んでいる、米沢と笠石地域の有志13人で組織する米笠ホタル愛育会が中心となり毎年行っているものです。双葉地区の北部山林地帯から源を発する六反川周辺は、緑が残りきれいな水が流れていることからホタルが多く生息しています。まつりには、暗闇に淡い黄色の光を放ち飛び交うホタルの幻想的な情景を見に、市内外から多く



の人々が訪れます。また、会場には米笠ホタル愛育会などにより露店が出され、家族連れや子どもたちで賑わいます。自治会では、これからも数少ない地域の伝統や行事を絶やさないう、地域で力を合わせ取り組んでいきたいと考えています。

市内には、136の自治会(区)があります。この中から2つずつ、自治会(区)のなかで特徴のあるもの、人、活動など順番に紹介しています。

月林区 (長田英夫自治会長)

月林区は、竜王地区の南部に位置し、自治会の中心を県道甲斐中央線が通る地域にあります。近年、県道の整備により住環境も急激に変化しています。現在の世帯数は94で人口260人の自治会ですが、少子高齢化も進んでいます。自治会活動としては、春の区民運動会、育成会のレクリエーション、長寿会の環境美化活動、各種講座等を行っています。今年で27回目を迎える春の区民運動会は、毎年、竜王西小学校の体育

館で開催し、区の一大会事で区民の多くが参加します。役員のみなさんが競技種目



の検討や準備に苦労しながらも、老若男女がそれぞれの年齢にあった競技で一日楽しく過ごし、区民のふれあいと親睦の大きな役割を果たしています。育成会の活動では、昨年度から隣接する玉川地区で催される春の若一王子神社の祭典に参加させていただいています。今までは、他自治会の活動として外から見ていた祭りでしたが、子どもたちが自分で神輿を担ぎ山車を引く貴重な体験をすることができ、氏子のみなさんには本当に感謝しています。また、新たな活動として民生委員を中心に高齢者の社会見学

ツアーを企画して、県立博物館や西湖いやしの里根場を視察し、日本の歴史や文化にふれ、見聞を広めるとともに楽しいひとときを過ごしました。小さな自治会としては、これからも隣接する自治会との相互交流に取り組みながら、地域の絆、ふれあいの場を絶やさないう、自治会活動を進めていきたいと思っています。



如意寺のナシ

市指定天然記念物
昭和63年3月4日指定

バラ科ナシ属の植物で中国が原産とされ、如意寺のナシは幹囲約1.8メートル、樹高約13メートルで、ニホンナシ(和ナシ)のアオナシ系の古いタイプの栽培種と考えられています。

果実はほぼ球形で、果肉は薄く肉質は石細胞(非常に硬くなった細胞膜)が粗く、熟すと甘い芳香があり黄褐色になります。

葉は楕円形で先が尖り、鋸葉(葉のまわりの尖った部分)はとげ状で細かいです。(上福沢186)



梵鐘

市指定工芸品
昭和52年6月25日指定

梵鐘は、竜王の慈照寺にあります。山門(県指定建造物)の東側に棧瓦葺きの鐘楼があり、その上層部に梵鐘があります。

大きさは、総高138.3センチメートル、厚さ9センチメートル、口径76.6センチメートル

喜平次重久によって制作されたことがわかっています。



妙善寺本堂厨子

市指定工芸品
昭和61年11月26日指定

臨濟宗妙心寺派妙善寺の本尊「十一面千手観音菩薩」が安置されている厨子です。屋根は入母屋造、軒は軒反りが伸びやかで、二軒繁垂木、頭貫は円柱より突き出しています。

木鼻の形態や屋根の妻部分の下に前包がない等から室町時代の様式を伝えているといわれています。

(宇津谷4552)

甲斐の歴史探訪 指定文化財を訪ねて

ルです。形は、縦長ですっきりとしています。鐘の上部に配された茸形の乳は、80を数え、上・下帯には雲文、菊花をまじえた唐草文の陽鏝文様が施されています。また、鐘の上にある竜頭の姿も形よく整っていて、美術性に富んでいます。

鐘には、銘が刻まれていて、正保4年(1647年)相州千津嶋(神奈川県南足柄市千津嶋)の鋳物師石墟五郎右衛門重次、同

今から約60年前、第二次世界大戦中、政府は金属類の強制供出を行いました。市内の寺院の梵鐘も他の金属工作物とともに供出され、多くが失われました。しかし、この梵鐘は、由緒ある文化遺産として軍需資材の供出を免除され、現在も守られています。

(竜王629-1)



今年も甲斐国際交流協会は、竜王南部公民館で「外国人を囲む地域交流会」を開きました。市内在住のブラジル、台湾、中国、ベトナム人や地域住民約90人が参加し、いなりずしや煮物など日本の料理を食べながら交流を図りました。また、地域住民によるマジックショーやバンド演奏、外国人によるダンスが披露されそれぞれの文化に親しみました。



外国人を囲む交流会 2月15日

爆笑ライブ 2月15日

現在、人気上昇中のお笑い芸人、渡辺直美・笑い飯・平成ノブシコブシ・ロッチなど7組を集めた爆笑ライブが、双葉ふれあい文化館で行われました。爆笑ライブが始まると、芸人さんのテンポの良いしゃべりやコントに会場は大盛り上がり。最後まで、笑いの絶えないライブとなりました。ライブの後には、出演した芸人さんのDVDなどのグッズ販売、握手やサイン会が行われ、テレビで有名な芸人さんを間近にして、訪れた人たちは大喜びしていました。



2月18日 園児が小学校訪問

この4月から1年生になる、敷島地区内の保育園・幼稚園の年長児が2月18日から20日までの3日間にわけて敷島地区にある3つの小学校を訪問しました。この日は、敷島南小学校へ、敷島・松島保育園、しきしま幼稚園の園児たちが訪問し、小学1・2年生の授業の様子を教室の後ろから見学しました。初めてみる授業の様子に、子どもたちは少し緊張した様子でしたが、初めての体験に、「とても楽しかった」と喜んでいました。

2月22日 練習の成果を発表

双葉ふれあい文化館でKAIふれあいステージが開催され、フラダンスやヒップホップダンスの踊りから、合唱、太鼓、吹奏楽、ピアノ、ヴァイオリン、オカリナなどの歌や楽器演奏が披露されました。今年は29組が出演し、繰り広げられた多彩なステージに観客のみなさんが魅了されました。

2月28日・3月1日、敷島公民館まつりが行われ、館内では盆栽、フラワーアレンジメント、短歌、写真、編み物などの展示や生け花、消しゴム版画などの体験。



Kai ふれあいステージ



敷島公民館まつり

舞台発表では、21団体が朗読、社交ダンス、大正琴、獅子舞、ハーモニカ演奏など普段の練習の成果を披露しました。また、屋外ではバルーンアートやわなげ、消防自動車乗車体験なども行われ、多くの子どもや家族連れで賑わいました。



竜王図書館視聴覚室において、環境省環境カウンセラーで市内在住の清水喜美男さんによる環境講座が開催されました。「エコ都市をめざして」と題して、市民のみなさんが家庭や学校などで身近なエコから始めることができ、地球温暖化対策に役立つアサガオやゴーヤを使った緑のカーテン・ワインタンクを活用した雨水の貯水タンクなどの取り組みについて、スライドを使いわかりやすく説明が行われました。受講した約160人のみなさんは、真剣な表情で講演に聞き入っていました。

エコ都市をめざして 2月26日

裁判員制度を学ぶ 2月26日●

市主催の消費者講座が開催され、22人の参加者が新庁舎になった甲府地方裁判所を見学しました。当日は、裁判の仕組みや5月21日から始まる裁判員制度について裁判所職員より説明を受け、実際の法廷に案内されました。参加したみなさんは、「説明を聞いたり裁判所を実際に見ることができ、裁判員制度が身近に感じられた」「実際に自分が裁判員になった時の参考にできる」など、裁判に関する意識を高めていました。



●3月3日 子どもたちがラオスへ奨学金贈る

双葉東小学校児童会は、ラオスの子どもたちに奨学金を贈るため、仲介役を務める甲府城北ロータリークラブに空き缶回収の収益金2万7千830円を贈呈しました。これは、児童会が行っているボランティア活動の一環として、平成16年から続けられているもの。「ラオスの同じ年代の子どもたちが、学校に通えないのはかわいそう」と、毎週金曜日に児童が各家庭から空き缶を持ち寄り業者で換金。これまでに10人の児童を支援し、本年度は新たに3人分の教育資金に充てられるそうです。



トールペイント教室 3月6日●

トールペイントとはアクリル絵の具を使用し、木製の製品や陶器などに自由に絵を描くもので、基本的な筆使いをマスターすれば誰にでも楽しむことのできる工芸品です。古くなったテーブルやイスなどの家具をペイントすることにより、再利用することもできます。敷島総合文化会館で行われたこの教室では、市内在住の近藤さんを講師に迎え、全5回に分けて行い、木製のバスケットとウエルカムボードを作製しました。参加した人たちは、楽しみながら作製し、自分のでき栄えに満足していました。



●3月 卒業式

市内小中学校で、卒業式が執り行われました。竜王東小学校では、卒業式に先立ち今年の卒業生43人を送る会が行われました。在校生たちが、今までお世話になったお礼と感謝の気持ちをこめて歌や演奏などの出し物を披露し、卒業を祝いました。お礼として6年生から歌のプレゼントが贈られ

たほか、生徒全員でゲーム大会や6年生の思い出を写真で振り返るスライドショーが行われました。

玉幡中学校の卒業式では、卒業生一人ひとりに会場の体育館ステージ上で校長先生から卒業証書が手渡され、緊張しながらも喜びをかみしめていました。式の終わりには、セレモニーが行われ「We can make it! ~やればできる~」を門出のテーマに、卒業生が合唱や3年間の思いを込めたメッセージを先生・保護者に贈り、心温まる式となりました。



爽快（創甲斐）こども水泳・ふれあい水泳教室の開催のお知らせ

～水が怖い子・泳げない子・体力を上げたい子・みんな集合～

創甲斐・教育推進の体力づくり「泳げること」の一環として、4月から定期的に爽快こども水泳教室を開催します。この教室は、就学前の児童や小学生の初心者・初級者を対象として無理のないクラス設定となっていますので、安心してご参加ください。また、ふれあい水泳教室においては、就学前の児童や小学生を対象に、シドニーオリンピックの日本代表として出場した萩原智子さんと、史上初のオリンピック3大会連続で3人の選手を送り出した日本有数の指導者、山梨学院大学水泳部監督神田忠彦さんを向かえ、世界のトップレベルの模範水泳・水泳教室・お楽しみ抽選会などを予定しています。

※日程・申込方法などの詳細については、市内の小学校、幼稚園、保育園などへ募集要項を配布しますので、ご覧ください。

●爽快こども水泳教室開催日程

双葉B&G海洋センター

【第1期】4月・5月 【第2期】6月・7月

【第3期】8月・9月 【第4期】10月・11月の4期間

敷島B&G海洋センター

【第1期】6月・7月 【第2期】8月・9月の2期間

●ふれあい水泳教室開催日 5月17日(日)

場所 双葉B&G海洋センター

■問い合わせは…教育委員会スポーツ振興課 ☎ 0551(20)3656



萩原智子さん



神田忠彦さん

第5回甲斐市の里クロスカントリー大会

3月8日(日)、春の訪れを告げる「第5回甲斐市の里クロスカントリー大会」が開催されました。県内外から1,952人が参加し、参加者たちは梅の薫る甲斐路を駆け抜けました。



市として第5回目を迎える、この大会を無事開催す力強く選手宣誓する 澤勲・知里親子
 ことができましたのは、運営に協力していただいた各種団体、ボランティアの方々など多くのおみなさんのご協力によるものと感謝いたします。大変ありがとうございました。

来年も甲斐市の魅力を感じてもらえるような大会としていきたいと思っておりますので、ご声援、ご協力をお願いします。



《大会結果(参加者数：1,952人)》

※市内参加者の上位入賞(1～3位)のみの掲載となります。(敬称略)
 (全ての参加者の記録については、市ホームページよりご覧いただけます。)



◆5 kmコース

40歳以上男子の部

1位 増田 康彦

◆10 kmコース

一般・高校生男子の部

1位 手塚 祐太郎

一般・高校生女子の部

3位 山口 はな

40歳以上男子の部

3位 新海 賢一

60歳以上男子の部

1位 山田 弘志



甲斐市スポーツ施設開放

一斉開放

場 所 双葉公民館ホール

日 時 4月20日(月)

- ・学校体育施設(5月分) 午後7時～
- ・社会体育施設(6月分) 午後8時～

随時開放

場 所 スポーツ振興課・竜王南部公民館・敷島公民館窓口

日 時 4月23日(木)～

- 午前8時30分～午後5時30分
- ・学校体育施設(5月分)
- ・社会体育施設(6月分)

※市役所庁舎整備のため、竜王北部公民館は、平成21年度中に解体を予定しています。そのため、体育施設の受付業務は、4月から竜王南部公民館窓口へ変更となりますのでご注意ください。

■問い合わせは…教育委員会スポーツ振興課
☎ 0551(20)3656

第33回県マスタース対抗駅伝結果報告

3月1日(日)、小瀬陸上競技場を発着とし開催され、竜王走ろう会Aチームが、終盤からの逆転で優勝しました。また、敷島走友会も3位に入賞するなど、市内のチームが大活躍しました。

双葉B&G海洋センターオープン

双葉B&G海洋センタープール日程表

開館期間 4月1日(水)～11月30日(月)

開館時間 午前10時～正午(午前の部)
午後1時～5時(午後の部)
午後6時～9時(夜間の部)

表示例		4月(双葉)						
		日	月	火	水	木	金	土
午:午:夜 前:後:間					1	2	3	4
5	休館日	5	6	7	8	9	10	11
15	午前中休館	12	13	14	15	16	17	18
20	夜間休館	19	20	21	22	23	24	25
30	午前中・夜間休館	26	27	28	29	30		

第8回甲斐市民親善グラウンド・ゴルフ大会結果報告

2月15日(日)、ドラゴンパークで開催され、市民約390人が参加し、県スポーツレクリエーション祭の出場権をかけた熱戦が繰り広げられました。(敬称略)



○男子の部

優 勝 山坂伊昭
準優勝 名取銃三
3 位 小島直隆

○女子の部

優 勝 竜沢美枝子
準優勝 長田松子
3 位 權作勝代

ヴァンフォーレ甲府を応援しよう

いよいよ開幕となったJリーグ。スタジアムへ足を運び、みなさんの熱い声援でJ1昇格を狙うヴァンフォーレ甲府を後押ししよう。



Jリーグディビジョン2 ホームゲーム日程表

節	開催日	開始時間	対戦相手	会場
7	4月11日(土)	14:00	ザスパ草津	小瀬スポーツ公園
9	4月19日(日)	14:00	東京ヴェルディ	
11	4月29日(水)	14:00	湘南ベルマーレ	
13	5月5日(火)	14:00	水戸ホーリーホック	
15	5月17日(日)	14:00	カターレ富山	
17	5月23日(土)	14:00	徳島ヴォルティス	
19	6月3日(水)	19:00	愛媛FC	
21	6月14日(日)	14:00	ロアッソ熊本	
23	6月24日(水)	19:00	アビスパ福岡	

○双葉B&G海洋センター(毎週火曜日休館)

甲斐市宇津谷1957 ☎ 0551(28)6029

注意事項

- ・入泳する際には、スイミングキャップの着用が義務付けられています。
- ・幼児および夜間の小中学生の利用は、必ず保護者同伴でお願いします。

料金表

区	分	料 金
市 内	小学生未満	無 料
	小中学生	100円
	高校生以上	200円
市 外	中学生以下	100円
	高校生以上	400円

■問い合わせは…

教育委員会スポーツ振興課 ☎ 0551(20)3656