

緑と活力あふれる生活快適都市

# 甲斐市広報誌

2005.



No.006  
FEBRUARY





## 節分 (せつぶん)

本来は各季節の始まりの日(立春・立夏・立秋・立冬)の前日のこと。節分当日の夕暮れ、柵の枝に鰯の頭を刺したものを戸口に立てておいたり、豆をまいて年の数だけ食べたりする習慣があります。これは、季節の変わり目には邪気(鬼)が生じると考えられており、それを追い払うためのもの。豆を撒く際には掛け声をかけます。通常「鬼は外、福は内」ですが、地域や神社によってはバリエーションが。たとえば、京都府福知山市の大原神社は「鬼は内、福は外」奈良県の蔵王寺では「福は内、鬼も内」など。

## 特集 地域の安全を守る消防団 ……3

今月の話題 ……	8
確定申告がスタート ……	8
架空請求に注意 ……	10
寄附 ……	10
受賞者紹介 ……	11
ガーデニングの智恵 ……	11

## あなたの好きな甲斐市 ……12

## スポーツニュース ……14

## マンスリーニュース ……16

## 児童館・図書館インフォメーション ……18

## インフォメーション・お知らせ

行政 ……	20
募集 ……	21
講座・教室 ……	22
スポーツ ……	23
イベント ……	24
その他情報 ……	24
入札結果 ……	25
県からのお知らせ ……	26
警察からのお知らせ ……	27
環境 ……	28
福祉保健 ……	29
カレンダー ……	32
市章募集 ……	34

## 甲斐市の人口 74,233人 (+52)

住民基本台帳人口 72,755人(+42) 男性36,396人(+20) 女性36,359人(+22)  
世帯数27,193世帯(+7) 外国人登録人口1,478人(+10) ( )内は前月比

February

特 2005  
集



「自らの地域は自ら守る」  
甲斐市消防団総勢611名。



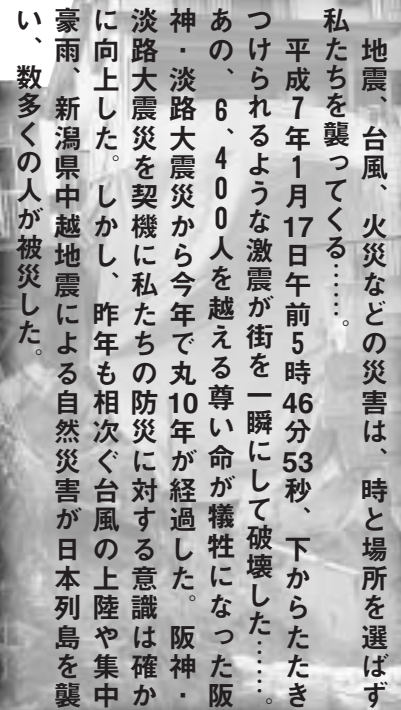

地震、台風、火災などの災害は、時と場所を選ばず私たちが襲ってくる……。平成7年1月17日午前5時46分53秒、下からたたきつけられるような激震が街を一瞬にして破壊した……。あの、6、400人を越える尊い命が犠牲になった阪神・淡路大震災から今年で丸10年が経過した。阪神・淡路大震災を契機に私たちの防災に対する意識は確かに向上した。しかし、昨年も相次ぐ台風の上陸や集中豪雨、新潟県中越地震による自然災害が日本列島を襲い、数多くの人が被災した。

阪神・淡路大震災において地元消防団は、日頃の地域に密着した活動の経験を生かし、倒壊家屋から数多くの人々を救出した活躍にはめざましいものがあったという記事を目にしたことがある。

こうした大規模災害時をはじめとして、地域の安全確保のために大きな役割を果たしているのが消防団だ。常備消防と言われる消防署の職員とは違い、消防団を構成する団員は、それぞれに仕事を持ちながら自らの意思に基づき参加で、地域住民の

生命と財産を守るために活動している地域の防災リーダーである。

甲斐市においても9月1日、新市発足と同時に旧三町の消防団が「甲斐市消防団」として統合され、市内で発生した火災や昨年の台風23号による河川の増水箇所などの現場に出動し活躍してい



## やはり 地域に密着した消防団だからだと実感しました。

手塚祐三子さん（甲斐市宇津谷）

使用をお願いしました。

自治会長さんが公民館の鍵を持ってきてくださった時に、現場を確認して「こんな状態は初めてだ」と言っていました。直ちに消防団に連絡をとってくれ、消防団の人が来てくれました。消防団の人たちは地域の人たちといっしょに決壊しそうな危険な状況の堤防に、雨が降りしきるなか懸命に土のうを積んでくれました。その間に私は子どもたちを連れ、近所の人たちと公民館に自主避難しました。



消防団に対してどういった印象がありますか。

■地域に消防団の人たちがいるという事はすごく心強いですね。今回のように災害を目の当たりにすると特に感じます。夫も最初のうちは、「水が溢れ出てきたらバケツでくみ出すしかない」なんて言っていたんですが。(笑) もうそれどこじゃないくらいの状況になってしまっ。直ぐに駆けつけて対応してくれたのは、やはり地域に密着した消防団だからだと実感しました。それにこの地域の消防団は活動内容を広報紙（双葉分団第6部独自発行：編注）でお知らせしてくれているんですよ。

被害を防ぐために大変な任務だと思いますが、これからも頑張っていたきたいです。

昨年の台風23号の時に地区の公民館に自主避難したそうですが。

■はい。この地区に移り住んで2年位になるのですが、あの時は自宅に隣接する六反川の水位が見るうちに増水して、川の流れる速く大きな石が川底や石積みにつつきながら流れる『ゴツゴツ、ゴロゴロ』という、けたたましい音に怖くなりました。これからまだ降り続くので警戒するようニュースで流れており、近所の人たちと非難した方がいいのかしら、と相談して自治会長さんに公民館の



る。(右ページ下参照) 消防団はこうした災害現場において即時対応ができるために、日頃より消火訓練、水防訓練といった訓練を積んでいる。また、県消防協会が主催するポンプ操法大会に出場し、「安全に素早く正確な行動」がとれるよう技術の向上にも励んでいる。こうした訓練が消防団の組織力、団員の防災への志気を高めている。(下記事参照)



一瞬の油断も許されない災害現場では、チームワークが何よりも大切だと聞いた。団員同士のコミュニケーションは定期的な機械点検などで培われ、また、地域とは防災訓練においての初期消火の指導をはじめ、日常の消火栓清掃・機具点検、各家庭を訪問しての防火・防犯パトロールなどをおして密接に係をしておしている。他にも独自に活動内容を広報紙でお知らせしたり、お祭りなどのイベントに積極的に参加し、



消防団に入ったきっかけは。

■消防団に入団したのは2年前です。地域の消防団員に誘われたのがきっかけで、同級生と一緒に入団しました。消防団の役割は、火災が起きたときに火を消すことぐらいかなと、簡単に考えていたのですが入ってみたら全然違いました。(笑)

入団してから2年が経ちますが、消防団はどうですか。

■こんなにいろんな活動をしているとは思っていませんでした。訓練から消火栓や機械器具の点検、防犯

診断やイベントでの警備など本当に様々です。

先輩たちからは消防のことばかりではなく、地域のことなどいろいろ教わる人が多いです。大変ではあるけど結構楽しいですよ。

昨年の10月に行われた山梨県消防団員操法大会において、ポンプ車操法の部に選手として出場し見事優勝したそうですね。

■はい。自分は最初選手ではなかったのですが、けがをした人の代わりに選手として出場することになりました。練習は期間が長かったのと、ホースを担いで何回も走るので結構きつかったです。

本番の大会ではすごく緊張しました。優勝した瞬間は本当にうれ

しかったし、自然と涙が溢れました。最後は選手や指導してくれた人、練習に協力してくれた人みんな泣きました。

消防団で活動するようになって変わったことはありますか。

■消防団に入る前と入ってからでは、火災や防災に対する意識が以前とは比べ物にならないくらい変わりました。



また、年代が違い、入団しなければ知り合えなかったかもしれない人たちとの出会いも自分にとって大きな財産です。これからも先輩団員に負けたくないよう地域の

ためにがんばりたいと思います。

**火災や防災に対する意識が以前とは比べ物にならないくらい変わりました。**

竜王第1分団第2部 中澤大輔さん (甲斐市竜王)





防火や防災に関する啓蒙活動を行っている分団もある。こうした人たちの日々の努力によって、甲斐市の災害時における被害は最小限に食い止められている。当然、消防団がこうした活発な活動ができたのも団員の努力だけでは無く、それを支え協力してくれている家族や職場・地域があること

も忘れてはならない。(下記事参照)

私たち市民もいつ発生するか分からぬ災害に備え、積極的に防災訓練に参加したり、非常持出品の準備をすることが必要だ。特に火災については、私たちが常に「火の用心」の気持ち忘れなければ防げることではないか。

1月10日、消防団は市になって初めての消防出初式を甲斐市双葉体育館において行い、「気持ちも新たに一致団結して、和を持ち、強力な組織づくりを推進していこう」と更なる地域防災への結束を誓った。



今年の出初式で20年勤続団員表彰を受けられました。これまで消防団に携わってきてどうですか。

■意外とあつという間だった感じがしますね。年数とともに立場も変わり、先輩たちに教えてもらった「地域の安全を守る」精神と行動を団員たちに伝えていかなければと感じますね。これまで活動してこれたのも先輩や仲間がいたからかな。それに家族や地域の協力があったからこそだと思っ

協力してきた奥さんはどのように消防団を感じていますか。

■夫が消防団に入ったのは、結婚して2年目の時。消防団は訓練や機械器具の点検などで夜、家を空けることが多いでしょ。私は九州からお嫁に来たばかりで、まだ知り合いも少なかったから寂しくてね。当時は正直、消防団にあまり好印象はなかったです。(笑)

それに夜中にサイレンが鳴り、消火活動に飛び出して行った時などは、無事に帰ってくるまで心配で心配で眠れなかったです。

でも、その消防団のおかげで同じ境遇にある団員の奥さんたちとたくさん友だちになれ、地域の他

の活動にもすんなり入れました。気がつけば私も夫と一緒に20年経ってしまったんですね。今では夫の心配より分団員の方の安全や健康が気になりますよ。(笑) 災害現場には危険が付き物ですから、分団長という立場にいる夫に

は団員の家族を悲しませるようなことだけは無いよう安全に細心の注意を払って欲しいですね。

■確かに気が付けばもう20年。自分も

今は分団長という役職になり、当然だけど責任を感じるよ。団員には、まずは自らの安全を確保し、決して一人だけで危険な行動をしないで欲しいと思うし、そうした指導を徹底しなければいけませんね。消防団は団長を先頭に統率が取れ、協力し合える組織。無理はせず、これからも自治会などと連携を図りながら地域のために頑張ります。

家族や周囲の協力があったから続けてこれた。

敷島第2分団 雨宮清一分団長 (甲斐市境)



甲斐市消防団統括団長  
秋山 博人

民が安全で  
安心して暮  
らせる災害  
に強い街を  
目指し、活  
動を推進し  
ていきます。

を痛感したところです。  
消防団においても、火災・自然災害などのあ  
らゆる災害から大切な住民の生命・財産を守る  
ため、今後さらに、広域消防や各関係機関と連  
携を密にした中で、消防体制の強化を図り、住

「一致団結・和」をもち、心身・技術を練磨し、  
常に備えのある消防体制を構築していきます。  
また、昨年は、本市においては幸いにも大き  
な被害をもたらした災害はありませんでした  
が、観測史上最多となった台風の上陸や集中豪  
雨、さらには新潟県中越地震と多くの災害が発  
生し、各地に甚大な被害をもたらし、あらため  
て自然災害の恐ろしさと防災体制強化の必要性  
を痛感したところです。

昨年九月一日に旧竜王町・敷島町・双葉町の  
三町が合併し、甲斐市が誕生、消防団におい  
ても新たな歴史がスタートしました。  
昨年十月に開催された第四十回山梨県消防団  
員操法大会では、ポンプ車操法の部において、  
見事に優勝。甲斐市消防団のスタートに、これ  
以上無い華を添えることができました。この甲  
斐市消防団誕生を機会に、あらためて消防とい  
う職責の重要性を自覚し、これまで培われてき  
た三町消防団の歴史と伝統を引き継ぎ、更に素  
晴らしい消防団を築いていくよう、団員一同、

## 平成17年甲斐市消防団出初式被表彰者

(敬称略・順不同、抜粋)

●山梨県消防協会長表彰《甲種功労章》甲斐市消防団副団長 中込正・中村明雄 竜王第3分団分団長 花輪貞夫 《乙種功労章》竜王第1分団部長 縣明夫 団員 三井修 竜王第2分団部長 有泉和則 班長 今井哲夫・坂本直光 竜王第3分団班長 三井公起 団員 山本金雄 敷島第1分団部長 中込公二 敷島第2分団班長 三村忠夫 敷島第3分団班長 長田勝 敷島第4分団部長 長田末男 班長 笹本壽仁 敷島第5分団班長 山本治夫 団員 山本裕 双葉分団第1部部長 村松一彦 双葉分団第2部部長 小田切年男 双葉分団第3部部長 中村良樹 双葉分団第4部部長 輿石弘司 双葉分団第5部部長 渡辺昌人 双葉分団第6部班長 櫻本正司 双葉分団第7部部長 三木和臣 ●山梨県消防協会甲府地区支部長表彰 竜王第1分団団員 中澤睦夫・小野弘之・寺田栄二 竜王第2分団副分団長 小田切毅 竜王第3分団機械係長 志村俊光 敷島第1分団部長 小林努 敷島第2分団部長 瀧口晴彦 敷島第3分団部長 雨宮久 敷

島第4分団班長 長田辰彦 敷島第5分団団員 福島守 ●山梨県消防協会峡北支部長表彰 双葉分団本部団員 小田切英規 双葉分団第1部班長 佐野剛 双葉分団第2部班長 中沢均 団員 清水仁 双葉分団第3部班長 飯室融 双葉分団第4部班長 若月和行 双葉分団第5部班長 窪田秀吉・石川広樹 双葉分団第6部班長 保坂雅史 双葉分団第7部部長 三木和臣 班長 土橋宏行 ●山梨県峡中地域振興局長表彰 竜王第2分団団員 仙洞田信行 竜王第3分団団員 小宮山貢 敷島第1分団副分団長 松本栄一 敷島第4分団副分団長 佐藤善毅 双葉分団第5部部長 渡辺昌人 双葉分団第6部部長 根津秀樹 ●峡北消防本部消防長表彰 双葉分団第1部班長 乙黒健 双葉分団第2部班長 小倉正一 双葉分団第3部部長 中村良樹 双葉分団第7部ラッパ隊長 中島一洋 ●山梨県消防協会甲府地区支部長特別表彰 甲斐市消防団竜王分団 ●甲府地区消防本部



消防長特別表彰 竜王第1分団部長 長谷部秀樹 団員 高野勝身・中澤大輔・平林洋仁・堀口正彦・金丸宗秀 ●甲府警察署長・甲府防犯協会長感謝状 敷島第1分団部長 菊原浩雄 敷島第2分団班長 小田切孝人 敷島第3分団班長 長田裕二 敷島第4分団班長 佐藤修 敷島第5分団班長 石橋弘基 ●南甲府警察署長・防犯協会南甲府支部長表彰 竜王第1分団班長 遠藤雅友 団員 清水篤美・小池幸正 竜王第2分団団員 神澤智秋・坂本儀明 竜王第3分団部長 新海修己 班長 志村勇樹 団員 長田眞・森山和典 ●葦崎警察署長・防犯協会葦崎支部長表彰 双葉分団本部部長 望月新路 双葉分団第6部班長 櫻本正司 団員 小田切人士

# 確定申告がスタートします

2月16日(水)～3月15日(火)

竜王会場 竜王北部公民館1階  
 敷島会場 敷島第2庁舎2階  
 双葉会場 双葉公民館2階(旧町民会館)  
 受付時間

午前の部 9時～11時30分  
 午後の部 1時～4時  
 (混雑状況により繰り上がることがあります)

◎申告は旧町単位・自書申告で行います  
 昨年一年間の総決算となる確定申告が間近となりました。  
 市では、申告期間中に限り地区別日程表をめやすに税務署同様、確定申告の相談受付を行います。申告受付については、旧町で実施方法や時間帯等が異なる

りましたが、市としては、基本的に自書申告(申告書を自分で作成、市職員が補助)で実施し、受付時間については、午前の部が9時～11時30分、午後の部が1時～4時とし、3月6日を除く土曜・日曜は相談受付を行いません。  
 また、申告会場の混雑を避け

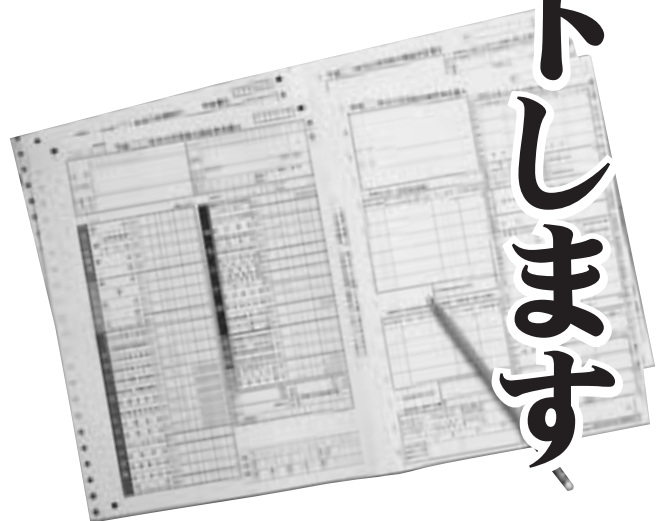

竜王地区申告相談日程表

月 日	対 象 地 区
2月16日(水)	竜王1・2区
2月17日(木)	竜王3・4区
2月18日(金)	上篠原区、古村区
2月21日(月)	新居区、仲新居区、田中区
2月22日(火)	万才全区
2月23日(水)	榎全区
2月24日(木)	富竹新田1・2区
2月25日(金)	富竹新田3・4区、竜王仲町区
2月28日(月)	竜王新町1・2・3・4区
3月1日(火)	竜王新町5・6・7区、名取区
3月2日(水)	上八幡区、中八幡区
3月3日(木)	下八幡1・2区
3月4日(金)	下八幡3区、冷間区
3月6日(日)	予備日
3月7日(月)	八幡新田1・2区、月林区
3月8日(火)	玉川東・西区
3月9日(水)	玉川団地1・2区
3月10日(木)	予備日
3月11日(金)	予備日
3月14日(月)	予備日
3月15日(火)	予備日



るため、旧町単位で日程を設けさせていただきましたのでよろしくお願ひします。なお、市民税の申告についても旧町では窓口で受付をしていたところもあります。今回から申告会場の受付となります。

### ◎土地の譲渡、株式の譲渡等の申告は税務署で

1月号の広報でもお知らせしましたが、市の申告会場は税務署から許可を受けて市の職員が相談及び受付を行いますので、大変混雑することが予想されます。1月号と重複のお願いになります。次に該当する人は、本来の提出先である甲府税務署で申告書等の記載指導及び受付をしてください。

- ① 自営業、不動産業等の人で、初めて確定申告をする人。
- ② 自営業、農業、不動産業等の人で、収支内訳書の記載がまったくわからない人。
- ③ 青色申告の人で、決算書等の記載がわからない人。
- ④ 雑損控除がある人。
- ⑤ 土地や株式、ゴルフ会員権等の譲渡所得がある人。

特に⑤については、税務署で直接申告するよう指導させていただきますので、よろしくお願ひします。

### ◎所得税の申告(確定申告)が必要な人

- ◆ 税務署から確定申告書が郵送された人。
  - ◆ 営業、農業、その他の事業、配当、不動産所得等の一年間の所得金額の合計額が、所得控除の合計額を超える人。
  - ◆ 土地・建物を譲渡(交換を含む)した人。
- 大部分のサラリーマンは、年末調整で所得税の納税を完了しますが、次のような場合は、確定申告をしなければなりません。
- ◆ 平成16年分の給与収入の合計額が、2,000万円を超える人。
  - ◆ 給与所得や退職所得以外の所得金額が20万円を超える人。
  - ◆ 給与の支払いを2か所以上から受けている人。
  - ◆ 年末調整した内容に変更がある人。
- 確定申告をする義務のない人も次のような場合には、確定申告で所得税が戻る場合があります。
- ◆ マイホームをローン等で取得した場合。
  - ◆ 多額の医療費を支払った場合。
  - ◆ 災害や盗難にあった場合。
  - ◆ 年の途中で退職し、再就職

双葉地区申告相談日程表

月日	対象地区
2月16日(水)	
2月17日(木)	希望ヶ丘、滝坂、大屋敷、下宿、
2月18日(金)	上宿、登美団地、高山台
2月21日(月)	
2月22日(火)	双葉壱町、大笠、高原団地、団子、
2月23日(水)	新田、桃花の街、杏色の街
2月24日(木)	
2月25日(金)	菖蒲沢、バイパス、横町、寺町、
2月28日(月)	双葉仲町、上町、双葉新町
3月1日(火)	
3月2日(水)	東部、塩崎町、田畑、中村条、上郷、
3月3日(木)	米沢、笠石、金剛地、田畑団地
3月4日(金)	
3月6日(日)	予備日
3月7日(月)	滝沢、駒沢、旭台、つくし野、
3月8日(火)	上の山、唐松団地、藍色の街、
3月9日(水)	萌黄の街、双葉響が丘団地
3月10日(木)	緑ヶ丘、富士見台、山本、岩森、
3月11日(金)	下志田、上志田
3月14日(月)	予備日
3月15日(火)	予備日

敷島地区申告相談日程表

月日	対象地区
2月16日(水)	清川地区、大久保
2月17日(木)	吉沢地区
2月18日(金)	睦沢地区
2月21日(月)	敷島台、牛句
2月22日(火)	松島団地、さつき野
2月23日(水)	境北・南、上町南
2月24日(木)	上町北、敷島壱町
2月25日(金)	長塚
2月28日(月)	大下条東
3月1日(火)	大下条西・南
3月2日(水)	大栄、寺前
3月3日(木)	西町、事業団
3月4日(金)	町屋、町屋南、宮地
3月6日(日)	予備日
3月7日(月)	敷島新町
3月8日(火)	天狗沢
3月9日(水)	東町西・仲、敷島仲町、川辺町
3月10日(木)	東町東
3月11日(金)	予備日
3月14日(月)	予備日
3月15日(火)	予備日

していない場合。

## ◎市・県民税の申告が必要な人

市から「市民税・県民税・国民健康保険税・介護保険料申告書」が郵送された人。

ただし、次の項目に該当する人は原則申告は不要です。

- ① 確定申告をする人。
- ② 給与収入のみの人で、給与支払者から給与支払報告書が市に提出されている人。
- ③ 市内に住んでいる人の扶養親族として申告されている人。

◆ 65歳以上の人には市・県民税の申告書を送付していませんが、公的年金収入の金額によっては市・県民税がかかります。

その場合、扶養控除や生命保険料控除等がある人は、申告することによって市・県民税が減額されることがあります。

◆ 国民健康保険に加入している人は、所得が無い場合でも、所得が無い旨の申告が必要です。(申告しないと保険料の軽減の適用が受けられません)

◆ 会社や公的機関に所得証明書などの証明を提出することがある人は、所得が無くても市・県民税の申告が必要です。

## ◎どちらの申告も申告会場で受付

旧町では、申告形態により受付期間や受付場所がまちまちでしたが、確定申告を市の会場で行う人、市・県民税の申告を行う人どちらも、2月16日から各申告会場で受付を行いますので、よろしく願います。

また、申告用紙が郵送で届かない人で事前に申告用紙を必要とする人は、竜王庁舎税務課、各支所市民課に用意してあります。ただし、申告相談受付は2月16日からです。

なお、作成済の申告用紙を郵送で提出する場合は、確定申告書は甲府税務署あて、市・県民税申告書は竜王庁舎税務課あてに郵送してください。

## ◎甲府税務署からお知らせ

税務署では、土曜・日曜・祝日等は執務を行っていませんが、申告書は郵送又は税務署の時間外文書收受箱に投函することにより提出することができます。

ただし、本年は、2月20日と2月27日の日曜日に限り、山梨県内では甲府税務署で、申告相談及び申告書の收受等を行います。

## ■問い合わせは…

税務課(竜王庁舎1階)

☎055(278)1663

# 架空請求には気をつけて

「はがき・電子メールなどで身に覚えのない借金や情報料金の請求を受けた」という相談が後を絶ちません。最近では、法律事務所や公的機関を思わせる名前をかたるなど、手口が巧妙化しています。身に覚えのない請求には応じる必要はありません。

「大至急連絡を」

「自宅や勤務先に回収に行く」という文面に驚いて連絡をとると、個人情報流出になり逆効果です。

連絡したり支払ったりしないようにしましょう。

◆ 身に覚えのない不当請求には

・ 請求に心当たりがなければ、連絡を取らない。支払わ

## 架空請求に関する相談件数が多い上位10業者

(資料：国民生活センター)

(期間：平成16年12月1日～31日)  
合計相談件数：48,773件

順位	業者名	件数
1	チュウオウサイケン	1,356
2	カントウカンザイキヨク	1,271
3	ヒガシニホンサイケンカンリキヨク	1,042
4	ヒガシニホンカンザイキヨク	972
5	フタバサイケンジムキヨク	952
6	ニホンソウゴウカンリジムキヨク	909
7	ニホンコクミンソウゴウカンリキヨク	808
8	オオクラサイケン	801
9	トウキヨウサイケン	730
10	カワイソウゴウホウリツジムシヨ	561

ない。  
・ 悪質な取り立てや危険を感じたら警察に連絡を。  
■ 消費生活に関するご相談は…  
山梨県消費生活センター  
☎055(235)8455

## 【寄付一ありがとうございました】

●市へ

・ 八木久男さん(篠原)が、土地685・8平方メートル。

・ 相互産業株式会社(富竹新田)が、100万円。

・ 上郷区・中村条区が、120万円。

## 収納代理金融機関の廃止について

山梨中央銀行双葉支店が、平成17年2月18日(金)をもちまして営業を終了しますのでお知らせします。

# ガーデニングの知恵

## 「冬花壇をにぎやかに」

秋から早春にかけて、私たちの目を楽しませてくれる花は、種類がとても少なくなります。戸外で楽しめる花となると、さらに減ってしまいます。そこで、パンジー・ピオラと並んで、冬の庭を彩ることのできるプリムラを取り上げて見ました。寒さに強いジュリアンとポリアンサが適すると思われま

### □株を購入する時

お店では、ほとんど開花株で並んでいます。手で株元を開いて中心部をのぞき、蕾の数で判断します。

### □植え替え

多くは3～3.5号のポリポットやプラ鉢で出回り、鉢の中で根が回っています。従って、ひと回り大きな素焼鉢などに、根を崩さずにそっと植え替えます。

### □置き場所

購入苗は温室育ちが多く、すぐに戸外では寒害を受けやすいので、昼間は寒風の当たらない戸外に置き、夜間は室内で10日ぐらい慣らしてから戸外管理をします。

### □花がら摘み

種をつけると株が弱るので、こまめに花がらを摘みます。黄化した下葉も病気の原因になるので、早目に株元から取り除きます。

### □肥料

長く咲き続けるので、花数が減ったり、葉の色が薄くなってきたら、ややリン酸分の高い液体肥料を7～10日に1回施します。なお、鉢植えでは表面が渴いたら、暖かい日にたっぷり水を与えます。

このコーナーは、ガーデニングを楽しんでいる、また始めてみたいという人の相談や疑問に、市の園芸アドバイザー・長谷川孝幸がお答えします。お気軽にご相談ください。

### ■相談・問い合わせは…

緑化推進課（ガーデニングコーナーあて）

〒400-0192 甲斐市篠原2610番地

甲斐市役所（竜王庁舎2階）

☎055(278)1671 FAX055(276)7216

E-mail: toshi-ryokuka@city.kai.lg.jp

## 法務大臣表彰を受賞

昨年開催された第47回山梨県更生保護大会の席上、全国保護司等

代表者協議会で法務大臣表彰を受けたみなさんの表彰伝達がありました。

市からは野田武さん（万才）と窪田恵男さん（境）のお二人が受



野田 武さん



窪田恵男さん

賞されました。

お二人は、永きにわたり保護観察対象者の改善更生、犯罪予防活動、保護司会の運営など更生保護事業の充実・発展に積極的に貢献しました。特に、保護観察の実施にあたっては、対象者に対し親身

となつて適切な指導・助言を行い、これまで数多くの対象者を更生に導き、善良な社会人として社会復帰させた功績が認められたものです。

### 日本国際連合協会会長表彰を受けました

昨年京都府で開催された第37回国連運動全国大会の席上、原田静香さん（竜王新町）は、日本国際連合協会会長表彰を受賞しました。

原田さんは、昭和40年代初めから日本国際連合協会山梨県本部に入会、国連運動全国大会などに積極的に参加するとともに、チャリ



原田静香さん

ティーバザーなどの企画に携わってきました。県副本部長に就任後もユニセフ募金の活動に自ら先頭に立ち、尽力するなど、40年近くにわたり、国連思想の普及・啓発に積極的に取り組んできたことが、今回、認められたものです。

お詫びと訂正 1月号でお知らせしたロボコン県大会優勝者の名前は中田勇樹さんの誤りでした。ここに訂正しお詫びします。



教えてください!

# あなたの好きな 甲斐市



このコーナーは  
甲斐市民のみなさんから  
市内のお薦めスポットを  
ご紹介いただくコーナーです。  
今月は、今年成人式を迎えた  
みなさんに聞いてみました。

## 盆地が一望できる敷島総合公園南

紹介してくれる人

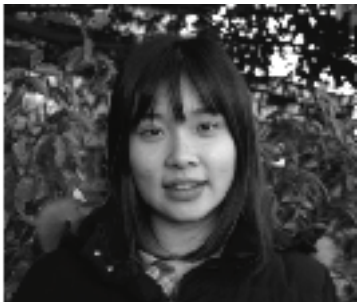

高橋麻由さん(甲斐市吉沢)



### お薦めポイント!

敷島総合公園に向かって登っていく途中、右側に小道があります。ここからは、正面に富士山が見え、眼下に盆地が一望。見晴しがよくて気持ちがいいところです。ここから眺めていると「ああ、山梨にいるんだな」と思います。私にとっては、自分の生まれたところを再認識できる場所です。

# 富士山が見える竜王東小学校

## 紹介してくれる人



丹沢友里さん(甲斐市富竹新田)

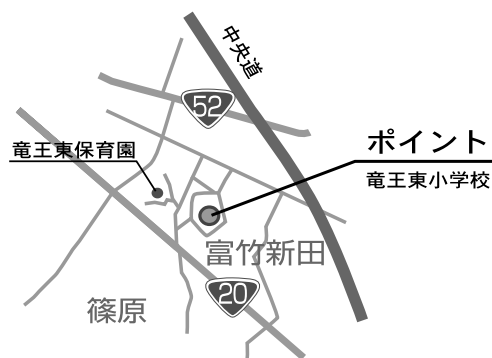

## お薦めポイント!

「母校、竜王東小学校から見る富士山の風景が好きです。小学校のころ、校庭で遊んでいる時も、教室にいる時も毎日毎日見ていた気がします。成人式の日、久しぶりに学校を訪れると富士山は何の変わりもなく堂々とそびえ立っていました。その変わりなさに安心感を覚えました。」

# 登美の丘ワイナリーから見る風景

## 紹介してくれる人



高 洸一さん(甲斐市大塚)



## お薦めポイント!

サントリーの登美の丘ワイナリー駐車場から見る富士山はとてもきれいでお薦めです。小学校の頃、よく友だちと自転車で遊びに来た思い出の場所です。現在は名古屋で医療関係の勉強をしていますが、自然が多く残る甲斐市が好きなので、将来は地元に戻ってきたいと思っています。

# 第17回 山梨県スポーツ・レクリエーション祭

## 参加者募集

平成17年5月21日(土)・22日(日)を中心に、第17回山梨県スポーツ・レクリエーション祭が開催されます。

勝敗にこだわる競技スポーツとは違い、楽しみながら参加者相互のコミュニケーションを計ることに重点を置き開催されるスポーツの祭典です。個人やグループ、また、初心者の方でも気軽に参加することができます。

なお、市の出場選手枠がありますので希望者が多数の場合は抽選となります。



申込期日 2月25日(金)

■申し込み・問い合わせは…教育委員会スポーツ振興課 ☎0551(20)3656

種 目	開催市町村	開催日	参加資格	募集人数	構 成
マ ス タ ー ズ 陸 上 競 技	甲 府 市	5月22日	男子40歳以上 女子35歳以上	フリー	各種目初心者 参加可能
壮 年 サ ッ カ ー	韮 崎 市	5月22日	40歳以上	19人	
テ ニ ス	甲 府 市	5月22日	20歳以上	18人	混合ダブルス 3組×3チーム
年 齢 別 ソ フ ト テ ニ ス	笛 吹 市	5月22日	45歳以上	6人	ダブルス3組
ラ ー ジ ボ ー ル 卓 球	甲 府 市	5月21日	40歳以上	5人	団体で参加
女 子 ソ フ ト ボ ー ル	富 士 吉 田 市	5月22日	家庭婦人	25人	
年 齢 別 バ ド ミ ン ト ン	上 野 原 町	5月22日	35歳以上	12人	混合ダブルス 3組×2チーム
ボ ウ リ ン グ	甲 府 市	5月21日 ・22日	20歳以上	4人	
網 引 き	富 士 吉 田 市	5月15日	20歳以上	8人	男女別
ゲ ー ト ボ ー ル	笛 吹 市	5月21日 ・22日	20歳以上	16人	8人×2チーム
グ ラ ウ ン ド ゴ ル フ	南アルプス市	5月22日	20歳以上	24人	8人×3チーム
バ ウ ン ド テ ニ ス	甲 府 市	5月22日	フリー	6人	男子・女子・混合ダブルス
イ ン デ ィ ア カ	甲 斐 市	5月22日	20歳以上	9人	
ウ ォ ー ク ラ リ ー	富 士 吉 田 市	5月22日	フリー	3人～5人	グループで参加
マ ス タ ー ズ 水 泳 競 技	甲 府 市	5月22日	30歳以上	フリー	
カ ヌ ー ツ ー リ ン グ 駅 伝	鯉 沢 ・ 身 延 町	5月22日	フリー	3人	経験者
フ ォ ー ク ダ ン ス	富 士 吉 田 市	5月22日	フリー	フリー	各市町村1チーム
車 椅 子 マ ラ ソ ン	甲 府 市	5月15日	フリー	フリー	
武 術 太 極 拳	未 定	5月22日	40歳以上 59歳以下	4人～8人	
ソ フ ト バ レ ー ボ ー ル	南アルプス市	5月21日 ・22日	40歳以上	8人	
(※1) タ ー ゲ ッ ト バ ー ド ゴ ル フ	甲 府 市	5月22日	20歳以上	20人	

※1 昨年開催された「市民ターゲットバードゴルフ大会」の結果により参加者は決定しています。



## 白銀の世界を満喫！親子スキー教室

市体育協会スキー部では、1月15日(土)、16日(日)の2日間、長野県青木湖スキー場において親子スキー教室を開催しました。

この教室には、大人16人、子ども22人が参加し、スキー初体験の子どもも丁寧な指導により一人で滑れるようになりました。

また、スキーを通して、親子の親睦が深められるなど有意義な教室となりました。



## 平成17年度甲斐市スポーツ施設 利用団体登録受付

甲斐市スポーツ施設の平成17年度利用団体登録を受け付けます。この登録をしていない団体等は、甲斐市スポーツ施設を利用することが出来ませんので御注意ください。

**登録資格** スポーツ活動を目的として、成人を代表とした市内在住者のみ、10人以上で構成されている団体。ただし、テニスコート等の個人競技用施設の利用を希望するグループ(個人)に限り、10人以下での登録も可能です。また、敷島体育館トレーニングルームの利用については、登録の必要はありません。

**申込方法** [平成16年度登録団体の場合]  
登録責任者へ申請書を送付します。  
[新規登録希望団体の場合]  
教育委員会スポーツ振興課・竜王北部公民館・敷島公民館窓口で申請書を交付します。

**申込期日** 2月28日(月) ※期日厳守  
**提出先** 教育委員会スポーツ振興課  
**注意点** \*登録に際し、スポーツグループリーダー研修会(3月11日実施)への参加が必要となります(各団体1名)  
\*登録証は、研修会受付時に交付します。

■申し込み・問い合わせは…  
教育委員会スポーツ振興課  
☎0551(20)3656

## 平成17年度スポーツグループリーダー研修会

実業団リーグや高校などで中田久美さんや大林素子さんら多くのスター選手を育成した経験を持つ日本航空高等学校女子バレー部中村稔監督を講師に迎え研修会を行います。平成17年度に市内スポーツ施設の利用を希望する団体については、必ず1名参加してください。

また、スポーツ施設利用希望者でなくても市民であれば誰でも受講ができます。

**日時** 3月11日(金)午後7時30分  
**場所** 双葉ふれあい文化館ホール  
**内容**

1 研修会「バレーボールを通して  
出会った人々」

**講師** 日本航空高等学校  
女子バレー部 中村 稔 監督

2 スポーツ施設等利用者説明会  
**注意点**

\*駐車場が混雑しますので、車は乗り合わせでお願いします。



■申し込み・問い合わせは…  
教育委員会スポーツ振興課  
☎0551(20)3656

## 甲斐市スポーツ施設開放 一斉開放

**場所** 双葉公民館ホール  
・社会体育施設(4月分)  
**日時** 2月21日(月)午後8時～

## 随時開放

**場所** スポーツ振興課・竜王北部公民館・敷島公民館窓口  
・学校体育施設(3月分)  
**日時** 2月21日(月)～  
午前8時30分～午後5時15分  
・社会体育施設(4月分)  
**日時** 2月24日(木)～  
午前8時30分～午後5時15分

※11月～3月分の学校体育施設の開放については、一斉開放を実施せず、毎月20日(土日祝日の場合は翌日)から随時受付を開始します。また、敷島総合公園多目的運動場については、芝生の養生のため2月21日～5月31日まで開放できません。

## 1月5日 ● 着物姿で窓口を

竜王図書館では、仕事始めの日に恒例の着物姿で対応。職員5人が和服を着て貸し出し業務などに当たりました。来館者からは「正月らしくていい」と好評でした。



## 1月14日 ● 企業消防団出初式

市内のルネサステクノロジ社の自社消防団が恒例の出初式を敢行。救護訓練、服装点検などの後、放水訓練を披露。様々な色の水を出し、華やかに行われました。



## ● 1月9日 成人式

甲斐市成人式が、昭和町内結婚式場で行われました。今年は合併して初めての成人式。新成人808人の門出を祝いました。



式典では、藤巻市長が「自分の道を進んでほしい。みなさんに甲斐市民が期待している」と祝辞。成人を代表して丹沢友里さんが「自分の可能性を信じ、新しい時代に向かって大きく羽ばたくことを誓います」と述べました。



敷島北小卒業生たちは会場で20歳の自分に宛てたタイムカプセルを開けました。



## ● 1月 ロケ真っ盛り

市内では、一昨年の「ウォーターボーイズ」以来テレビや映画の様々なロケが行われています。現在は、木曜日午後10時から放映中（テレビ山梨）の連続ドラマ「H2～君といた日々」を収録中。お近くでロケが行われることがあるかと思いますが、撮影がスムーズに行われるよう、ご協力をお願いします。







## ●12月31日、1月1日 34年ぶりの雪の大晦日

平成16年の大晦日は昼前から雪。夜半までに降り積もった雪は約14センチメートルにもなり、34年ぶりの大晦日の積雪となりました。年明けとともに例年多くの人が初詣で列を作る神社でも1割程度の列。その中、路面の凍結防止のため働くみなさんもいました。恒例のドラゴンパークからの初日の出は霧で見えず、サッカー新春初蹴り大会も中止。この中を郵便局担当者はチェーンを付けたオートバイなどで年賀状を届けました。なお、今年は32年ぶりに2日の配達も復活しました。



下福沢



市内各地で小正月の行事が行われました。笠石地区では、11日、当番が公会堂に集まり「おやなぎさん」を作り道祖神を飾り付けました。また、14日から16日にかけて、各地でどんど焼きが行われ、ワラなどで作られたどんど焼きやぐらに正月飾りなどが入れられ火がつけられました。また、繭玉ともいわれる団子をこの火であぶり食べて、この1年の無病息災を願いました。

## 市内各地で小正月行事 1月14日●



ドラゴンパーク展望塔下  
ではいも煮汁の配布が

## ●1月2日 新春マラソン

信玄堤周辺で恒例の新春マラソンが行われました。朝7時30分、釜無川レクリエーションセンター前に、竜王走ろう会のメンバーを中心に約30人が集合。準備運動の後、三社神社までの折り返し約5キロメートルの信玄堤沿いの市道やサイクリング道路を走りました。



準備運動の後、三社神社までの折り返し約5キロメートルの信玄堤沿いの市道やサイクリング道路を走りました。





図書館まつり  
“双葉・本の祭典”

開催日：3月6日(日) 場所：双葉ふれあい文化館、双葉図書館

●本のリサイクル市  
午前10時～午後3時  
内容  
当日10時まで、不用  
になった本・CD・ビデ  
オなどがありましたら  
お持ちください。

●朗読会  
午後1時30分～2時30分  
出演  
朗読ボランティアサークル  
みどりの風

●おはなし会の  
はじまりはじまり  
午後2時～午後2時30分  
出演  
図書館ボランティア  
ピッピの会  
図書館職員

●人形劇  
午後2時30分～3時30分  
出演  
人形劇団 こすもす座

# 児童館ニュース

## 平成17年度甲斐市放課後児童健全育成事業入会申し込みについて

甲斐市では、平成17年度甲斐市放課後児童健全育成事業入会の申し込みを受け付けています。  
入会を希望される方は、早めに申し込みをしてください。  
申込書は入会を希望する教室で受領・提出をしてください。

対 象 小学校1～3年生(先着順ではありません)  
申込期限 2月28日(月)  
申込書配布・受領場所 入会を希望する教室

■問い合わせは…子育て支援課(敷島庁舎1階) ☎055(277)3115  
竜王支所地域課(竜王庁舎1階) ☎055(278)1666  
双葉支所地域課(双葉庁舎1階) ☎0551(20)3651

	竜王西児童館	竜王東児童センター	竜王北児童館	玉幡児童館	数島みなみ児童館	数島ふれあい中央児童館	数島なかよし児童館	双葉西児童館	双葉東児童館
1日(火)					広場 10:45	節分工作 15:30			
2日(水)	豆まきをしよう 15:00					節分工作 15:30	広場 10:45		ちょっとあそぼうね 10:30
3日(木)		節分のつどい 14:00	節分のつどい 15:30	節分のつどい 15:30	豆まき会 15:00	広場 10:45 豆まき会 15:30	豆まき会 15:30		
5日(土)	お雛様作り								
7日(月)						バレンタイン工作 15:30	ブロック研修会		
8日(火)					広場 10:45	バレンタイン工作 15:30	バレンタイン製作 15:30	幼児教室 10:30	
9日(水)		ナンバーリンク			工作教室 15:00		広場 10:45 バレンタイン製作 15:30	びよびよくらぶ 10:30	
10日(木)					工作教室 15:00	広場 10:45	バレンタイン製作 15:30		
12日(土)	音楽あそび 11:00			音楽あそび 9:30					
14日(月)	手話を覚えよう 15:00		チョコレート作り 15:30	かんたんクッキー 作り 15:30	ビデオ会 15:00	映画会 15:00	人形劇サークル 15:30		
15日(火)				子育て相談日 10:00	広場 10:45				
16日(水)		子育て相談日 10:00	子育て相談日 10:00		読み聞かせ 16:00		広場 10:45	万華鏡工作 15:00	ちょっとあそぼうね 10:30
17日(木)					おもちゃの病院 14:00～16:30	広場 10:45	読み聞かせ 15:30	万華鏡工作 15:00	
18日(金)								万華鏡工作 15:00	
19日(土)		親子教室 (おひなさま作り)							
21日(月)			よみきかせ 15:00		百人一首 15:00				
22日(火)					広場 10:45		お誕生日会 15:30		
23日(水)	子育て相談日 10:00 なわとび大会 15:30	おやつ作り (スピード肉まん)			ボランティアの日 16:00	お誕生会 15:30	広場 10:45	びよびよくらぶ 10:30	万華鏡作り 15:00
24日(木)					壁面工作 15:00	広場 10:45 壁面工作 15:30			万華鏡作り 15:00
25日(金)				劇あそび 15:30	壁面工作 15:00	壁面工作 15:30	ビデオ会 15:30		万華鏡作り 15:00
26日(土)			親子教室						
28日(月)					おやつ作り 15:00	読み聞かせ 15:30	人形劇サークル 15:30		万華鏡作り 15:00

としょかん  
**図書館**  
インフォ

Library information

甲斐市には3つの図書館があります。

- 竜王図書館……………甲斐市篠原2610番地12  
☎055-278-0811
- 敷島図書館……………甲斐市島上条1020番地  
☎055-277-9955
- 双葉図書館……………甲斐市下今井230番地  
☎0551-20-3669

**竜王図書館**

**朗読のおいしい店  
おきらく亭**

聞いて味わう本の世界。どなたでも気軽にご来店ください。

日時 2月17日(木)

午後1時30分～

場所 竜王図書館会議室

メニュー 「おにのめん」、「腕カバー」  
「視聴草」ほか

板前 ねの会

助っ人板前

植松 光宏(奈麻余美文庫)

**こぐまちゃんのおへや**

日時 2月10日(木)、24日(木)

場所 竜王図書館おはなしコーナー  
・ひよこ組

時間 午前10時15分～10時45分

対象 5か月～1歳半

内容 読み聞かせ、手遊びなど

・こぐま組

時間 午前11時～11時30分

対象 1歳半～3歳

内容 読み聞かせ、パネルシアター、おりがみなど

**しろくまちゃんのおへや**

対象 3歳～9歳

日時 2月12日(土)、26日(土)

午前10時30分～11時15分

場所 竜王図書館おはなしコーナー

内容 お話、読み聞かせ、パネルシアター、工作など

**キッズぷらねっと**

～ストーリーテリング編～

日時 2月5日(土)

開館時間 ●平 日：午前10時～午後7時

●土・日：午前9時～午後5時

2月のおやすみ 定例休館日 7日(月)、14日(月)、21日(月)、28日(月)

建国記念の日 11日(金)

月末整理日 25日(金)

午前10時30分～11時30分

場所 竜王図書館おはなしコーナー

内容 お話、ゲーム

場所 敷島図書館じどうとしょかん

対象 幼児～

内容 手袋人形、わらべうた、読み聞かせ、パネルシアターなど

**キッズぷらねっと**

日時 2月19日(土)

午前10時30分～11時30分

場所 竜王図書館おはなしコーナー

テーマ トロル

内容 お話、ブックトーク、工作

**おはなしのもり**

日時 2月19日(土) 午後2時～

場所 敷島図書館じどうとしょかん

対象 小学生くらい

内容 詩、読み聞かせ、紙芝居、手話、わらべうたなど

**双葉図書館**

**蔵書点検による休館日**

2月15日(火)～20日(日)

この期間は蔵書点検のため休館となります。期間中、本は返却ボックスに返すことができますが、ビデオ等のAV資料は開館してから返してください。なお、長期間借りている本やビデオなどがありましたら点検前に返却してください。

**ピッピの会ふたり**

日時 2月10日(木)

午前10時30分～11時

対象 就園前の乳幼児

場所 双葉図書館おはなしコーナー

内容 読み聞かせ、手遊び、工作など

**ふうせん劇場**

日時 2月12日(土)、26日(土)

午前10時30分～11時

対象 幼児・小学生

場所 双葉図書館おはなしコーナー

内容 読み聞かせ、パネルシアターなど

**上映会(入場無料)**

阿弥陀堂だより

日時 2月20日(日)

午後1時開場、1時30分開演

場所 竜王図書館2階視聴覚室

監督/小泉堯史

出演/寺尾聡、樋口可南子 他

※ 先着200人

**真冬のあったかコンサート**

この寒い季節に、どこか懐かしくさわやかな曲を聴いて心の中までぽっかぽっかに暖まってください。

日時 2月26日(土) 午後2時開演

出演者 アコースティックデュオ KUR I

【プロフィール】自然や旅からのインスピレーションを受け、アイルランドの笛やギリシャの弦楽器など民族楽器の音色を自由に取入れた音楽作成や演奏活動を行っている2人組。1997年からはヨーロッパ各国、フィリピンなどでも演奏活動を行っている。

場所 竜王図書館 視聴覚室

**敷島図書館**

**らいおんちゃんのおへや**

日時 2月3日(木)、17日(木)

午前10時30分～

場所 敷島図書館じどうとしょかん

対象 乳幼児

内容 わらべうた、読み聞かせ、手遊び、パネルシアターなど

**えほんのにわ**

日時 2月5日(土) 午後2時～

**みどりの風の朗読**

オフトークがおくる耳で聞く読書をお届けします。オフトーク2チャンネルにおいて21日(月)から25日(金)まで、図書館ボランティア「みどりの風」のみなさんによる朗読が放送されます。午後のひととき、どうぞお気軽にお聞きください。

# Information



寒波による水道の凍結防止を  
寒さは、水道の大敵です

給水管や水道メーター、蛇口が凍  
つて水が出なくなったり破裂したり  
する、水道の凍結事故が起きてしま  
います。

●凍結を防ぐには

翌朝冷え込みが予想される場合、  
寝る前に蛇口の水を箸の太さくらい  
に出して凍結防止に努めてくださ  
い。(お風呂の浴槽等に溜めるよう  
にして有効活用しましょう)

給水管や蛇口には、布切れや毛布、  
あるいは専用の保温材を巻き、ぬれ  
ないように上からビニールテープを  
隙間なく巻いてください。

水道メーターボックス内には、布  
切れなどの保温材がぬれないよう  
に、ビニール袋などに入れて水道メ  
ーターを保護するように詰めてくだ  
さい。

水抜き栓(不凍栓)を使用のご家  
庭では、おやすみ前やお留守にする  
時に忘れずに水抜をするよう心がけ  
ましょう。

●こんな水道は要注意

・北向きのところ、常に日陰にある

もの

- ・風当たりの強いところにあるもの
- ・屋外にあるもの
- ・配管などがむき出しになっているもの

- ・中高層住宅の高架槽やこれに水を  
送る給水管など

●凍結して水が出なくなったら

蛇口を開け、凍った部分にタオル  
か布をかぶせ、蛇口の方からぬるま  
湯をゆっくりとかけてください。  
(熱湯を急にかけるとひび割れや破  
裂を起すことがあります)

●破裂やひび割れした場合には

水抜き栓(不凍栓)等を閉めて、漏  
水を止めてから指定給水装置工事業  
者に修理の申し込みをしてくださ  
い。

トイレのタンク、ボイラー、電気

温水器等の器具によっては、それぞ  
れ元栓のある器具もあります。落ち  
着いて確認してみましょう。

●水抜き栓(不凍栓)の仕組みと開け

閉めについて

水抜き栓(不凍栓)はメーターボッ  
クスの側にあるもので、丸いフタを  
開けると中にバルブがあります。そ  
のバルブを左に回すと開き、右に回  
すと閉まります。

開け閉めするときに少量の水が出

ますが故障ではありません。この時  
は、必ず止まるまで回してください。  
バルブの開閉が中途半端ですと漏水  
状態になりますのでご注意ください。  
い。

メーターを見ることで、きちんと  
止まったか、どうか分ります。念  
のためにメーターを見て確認しまし  
よう。

■問い合わせは：甲斐市水道局

☎055(276)0734

## 下水道からお知らせ

■下水道は3年以内に接続しましょう

下水道を使用することにより、河  
川に流れていた家庭の雑排水やトイ  
レの汚水がそのまま下水道に流せる  
ため、自然環境や衛生面の向上につ  
ながります。

供用開始から3年以内に接続する  
世帯に対し、工事費を無利子で借り  
られる有利な融資あっせん制度の融  
資額が拡大しました。

また、供用開始から3年以内のく  
み取り便所を水洗便所に改造して下  
水道に接続する工事を行う使用者に  
対し、最高7万円の水洗便所改造助  
成金を交付する制度が新設されまし  
た。(貸住宅についても助成します)

ぜひ、これらの制度をご利用いた  
だき、下水道へ早めの接続をお願い  
します。

○融資あっせん制度

融資額 一世帯につき50万円まで

(旧竜王町は40万円でした)  
返済期間 融資を受けた日から3年  
以内

返済方法 毎月元金均等償還

○融資あっせんを受けられる条件

- ①市税及び下水道受益者負担金を滞  
納していないこと
- ②県内在住の確実な連帯保証人が一  
人いること

●水洗便所改造助成金制度

助成の額(供用開始から)

(自己用住宅)

- 1年以内の工事 7万円
- 2年以内の工事 3万円
- 3年以内の工事 1万円

(貸住宅)

- 1年以内の工事 3万円
- 2年以内の工事 1万円

●助成金を受けられる条件

- ①市税及び下水道受益者負担金を滞  
納していないこと
- ②居住用の家屋(新築家屋を除く)  
であること
- ③官公署、会社及びその他の法人で  
ないこと

■下水道は何でも流すことはできません

下水道に接続しても、何でも流す  
ことはできませんので、正しく使い  
ましょう。  
てんぷら油、野菜くず 下水管がつ  
まり、悪臭が発生します。 下水管がつ  
まり、悪臭が発生します。 トイレ  
レットペーパー以外の紙 水に

溶けにくい紙は、下水管がつまる原



因となります。

風呂、洗面所の毛髪 下水管のつまりの原因となりますので、目皿の毛髪をこまめに取り除いてください。シンナー、アルコール 揮発性が高い物質なので、爆発する原因となります。

■問い合わせは…

下水道課(竜王庁舎2階)

☎055(278)1670

里道や水路などの国有地は財産の管理も市で行うこととなります

平成12年4月1日に施行された「地方分権一括法」において、国有財産(里道・水路)が機能管理だけでなく財産権も市に譲与されました。里道・水路に関する相談がありましたら、次に問い合わせください。

■問い合わせは…

建設課(竜王庁舎2階)

☎055(278)1668

健康生活は国保税の納付から

国保税(国民健康保険税)は、国保を運営していくための大切な財源です。病気やケガをしたときに安心して医療機関で診療を受けられるように、加入している人がみんなでお金(国保税)を出し合って医療費にあてる「支え合い」の仕組みです。この国保の仕組みをご理解いただき、国保税の納期限内納付にご協力をお願いします。

また、国保税の納付が困難な場合には、お早めに国保税の窓口でご相談ください。

災害などの特別な理由もなく、納期限を過ぎても国保税を納めない場合には、次のような措置がとられます。

①納期限を過ぎると督促状が送られ、督促手数料が徴収されます。

…電話や文書による催告、また、直接ご自宅まで伺う場合もあります。

②有効期限の短い保険証(「短期被保険者証」)が交付されます。

…毎月窓口にて納付していただき、更新する必要があります。

③納期限から1年経過すると、保険証を返すことになり、「被保険者資格証明書」が交付されます。

…このとき、かかった医療費は全額自己負担となります。

④納期限から1年6か月経過すると、国保の給付の全部または一部を差し止められます。

⑤さらに滞納が続いた場合、国保の給付(療養費、高額療養費、出産育児一時金、葬祭費など)の全部または一部が滞納分の国保税に充てられます。

■問い合わせは…

保険課(竜王庁舎1階)

☎055(278)1665



募集

市営泉尻団地入居者募集

募集住宅 市営泉尻団地(旧敷島町)

募集戸数 1戸(3DK)

選考 市営住宅の入居基準で行います。なお、同居親族がある希望者を優先します。

申込期間 2月8日(火)～2月18日(金)

抽選日 3月9日(水) 予定

申込用紙を竜王庁舎(建設課)、敷島・双葉庁舎(地域課)で配布しますので、期日までに提出してください。

入居者は審査のうえ決定しますが、該当者多数の場合は、抽選を行います。

※土・日・祭を除く午前8時30分～午後5時まで

■申し込み・問い合わせは…建設課(竜王庁舎2階)

☎055(278)1668

食事づくり

・配食ボランティア募集

市では、平成17年4月から虚弱(一人暮らし及び夫婦の世帯)の高齢者で、調理をすることが困難な人に毎日、夕食の手作り弁当を届けるサービスを始めます。

そのうち、月曜日から金曜日の平日については、社会福祉協議会の協力を得て、食事づくりと配食を行います。

ます。

週に一度でもかまいません。平日の午後、ちょっとした時間にとれる人、ボランティアに興味のある人はご連絡ください。

○食事づくりボランティア 午後1時から敷島保健福祉センターでお弁当づくり

○配食ボランティア 敷島保健福祉センターを午後3時30分から配食開始(竜王・双葉保健福祉センターは午後4時から)

平均5～8件のお宅へお弁当を配達。約30分から1時間程度の活動時間です。(終了次第帰宅)

■問い合わせ・ボランティア登録は…甲斐市社会福祉協議会

本所・敷島支所

☎055(277)1122 竜王支所

☎055(279)1112 双葉支所

☎0551(28)5100 市役所高齢福祉課(敷島庁舎1階)

☎055(277)3116

生涯学習リーダーバンク登録(講師募集)のお知らせ

教育委員会では、生涯学習の各種講座の指導をしていただける講師を募集しています。

登録を希望される人は教育委員会まで申し出てください。登録終了後必要に応じてこちらからご連絡いた

します。

なお、既に登録を申し出られた人も確認のためご連絡をお願いします。

■問い合わせは…

教育委員会生涯学習文化課  
☎05551(20)3658

### 市ソフトボール協会部員募集

昨年12月15日に甲斐市体育協会が設立され、所属競技団体でもそれぞれ組織づくりを進めているところです。

ソフトボール協会でも4月に協会設立を計画、次の部員を募集しています。

- 一般男子部(学生を除く)
  - 壮年部(40歳以上)
  - 実年部(50歳以上)
  - シニア部(59歳以上)
  - レディース部(学生を除く)
  - エルダー部(35歳以上)
- 申し込み・問い合わせは…  
体育協会事務局(スポーツ振興課内) ☎05551(20)3656

### ヴァンフォーレ甲府 2005シーズン クラブサポーター募集

昨年、一時はJ1昇格争いに加わるなど大健闘したヴァンフォーレ甲府。

あなたもクラブサポーターになって、ヴァンフォーレ甲府を応援しましょう。加入申込書は、市役所及び

## ●敷島公民館教養講座(敷島総合文化会館内 3階 創作室)

■申し込み・問い合わせは…敷島公民館(すべて電話で) ☎055(277)4111

講座名	内 容	定員	期間/時間	講 師	材料費/持ち物
①春夏秋冬 ビーズで作る 森の木シリーズ	今回は春の木を作ります。フアンシービーズを使ったミニツリーです。4回参加すると春夏秋冬そろいます。	20人	3月2日(水) 午後1時30分～3時30分	小野まさ美	800円/ハンカチ(無地のもので、タオル不可) ラジオペンチ(ある人は、ニッパー)
②和布を使ったクマもぬいぐるみ	和風柄布(木綿)を使い全長16cmのぬいぐるみを作ります。	20人	3月9日(水) 午前10時00分～正午 午後1時30分～3時30分	水村和恵	800円/はさみ、針(木綿用ぬい針)
③ビーズで作るひし形リング	はじめての方でも作れる、ビーズのアンコール講座です。	20人	3月16日(水) 午後1時30分～3時30分	小野まさ美	800円/ハンカチ(無地のもので、タオル不可) はさみ
④プリザーブドフラワーで作ろう	デザイン性の高い器を作って春らしい作品を作ります。	20人	3月23日(水) 午後1時30分～3時30分	清水純子	2,000円/はさみ、カッター

●受付期間 ①2月8日(火)～2月16日(水) ②2月15日(火)～2月23日(水) ③2月22日(火)～3月2日(水) ④3月1日(火)～3月9日(水)  
全て午前9時より受付開始

## ●双葉公民館生涯学習講座(双葉公民館研修室)

■申し込み・問い合わせは…双葉公民館 ☎0551(20)3666

講座名	内 容	定員	期間/時間	講 師	材料費/持ち物
フラワーアレンジメント教室 「プリザーブドフラワー」	生花のような風合いを長期間楽しめる「プリザーブドフラワー」。アンティークな花器にアートと組み合わせ春らしくアレンジします。プレゼント用ラッピングで仕上げます。	20人	3月4日(金) 午後7時～9時	清水 純子	1,800円/筆記用具、はさみ、工作用ボンド、持ち帰り用紙袋
ビーズアクセサリー教室① 「シンプルハートのリング」	スワロフスキービーズなどを使ったハートのモチーフのリングとネックレスを作ります。①、	30人	3月17日(木) 午後1時30分～3時30分	水村 和恵	700円/ハンカチ(タオルは不可) はさみ、眼鏡(必要な方)
ビーズアクセサリー教室② 「シンプルハートのネックレス」	②参加で同じシリーズでそろいますが、単独の参加も可能です。	30人	3月24日(木) 午後1時30分～3時30分		1,100円/ハンカチ(タオルは不可) はさみ、眼鏡(必要な方)

●受付開始 2月8日(火) 午前9時から電話で受付(定員になり次第締切)

●受講料 無料(講座により材料費がかかります)

●受講対象者 市内在住者及び市内に勤務されている18歳以上の人

## ●パソコン教室の開催について

①ワード 3月15日(火),16日(水) 午前10時～正午 ※両日とも出席できる人	②ワード 3月15日(火),16日(水) 午後7時～午後9時 ※両日とも出席できる人	③エクセル 3月22日(火),23日(水) 午前10時～正午 ※両日とも出席できる人	④エクセル 3月22日(火),23日(水) 午後7時～午後9時 ※両日とも出席できる人	
⑤自由講座 3月17日(木) 午前10時～正午	⑥自由講座 3月17日(木) 午後7時～午後9時	⑦自由講座 3月18日(金) 午前10時～正午	⑧自由講座 3月18日(金) 午後7時～午後9時	⑨自由講座 3月19日(土) 午前10時～正午
⑩自由講座 3月24日(木) 午前10時～正午	⑪自由講座 3月24日(木) 午後7時～午後9時	⑫自由講座 3月25日(金) 午前10時～正午	⑬自由講座 3月25日(金) 午後7時～午後9時	⑭自由講座 3月26日(土) 午前10時～正午

●⑤～⑭はワード・エクセル・Eメール・インターネットなど自分の学習したい内容を学びます。

●場所 敷島公民館3階研修室(敷島総合文化会館) ●対象 市内在住者 ※各講座とも過去に同様講座未受講生を優先します。

●定員 ①～④の講座は20人 ⑤～⑭の講座は10人 ●費用 無料

●申込方法 1講座に1枚の往復ハガキに「パソコン教室申し込み」と記入のうえ 1講座番号 2氏名(ふりがな) 3住所 4電話番号 5講座で個人を選んだ人は何を学びたいか 6過去に敷島町で行われたパソコン教室を受講しているかを明記して郵送してください。(応募多数の場合は抽選)

●申込締切 2月21日(月)消印有効

■申し込み・問い合わせは…教育委員会生涯学習文化課 〒407-0105 甲斐市下今井236-2 ☎0551(20)3658

公民館窓口に用意してあります。また、ヴァンフォーレ甲府ホームページ (<http://www.ventforet.co.jp/>) から申し込みできます。

クラブサポーター（個人）年会費  
（有効期限平成18年1月31日）

種別	特典	ホームゲーム		年会費
		バック・サイドA席	メインスタンドS席	
大人	ブラチナ 会員証（全席共通） 2005オリジナルシャツ(0サイズのみ)	無料	無料	33,000円
	ゴールド 会員証（全席共通）	無料	無料	22,000円
	ソルバー 会員証（A席）	無料	1,000円 （当日券）	15,000円
小 中	会員証（全席共通）	無料	無料	5,000円
協力会員	会員証・A席入場券1枚	500円 （当日券）	1,500円 （当日券）	10,000円

■申し込み・問い合わせは：  
教育委員会スポーツ振興課  
☎0551(20)3656  
（株）ヴァンフォーレ山梨スポーツクラブ  
☎0555(254)6867

合唱に興味のある人、集まりませんか  
甲斐市誕生を機会に、合唱団の発足を企画しています。

まずは次の日程で「顔合わせの会」を開催しますので、甲斐市にお住まいの合唱経験者、どうぞお集りください。  
日時 3月4日(金)

午後7時～9時  
双葉ふれあい文化館1階リハーサル室  
その他 定期練習を4月から毎週金曜日の夜を予定しています。ソプラノ、アルト、テノール、バス各パートを募集予定。

■問い合わせは：保坂和彦  
☎0551(28)6079



講座・教室

悪質商法にだまされないで  
消費生活教室開催

演題 「架空請求・振込詐欺などの犯罪から身を守るために」  
身に覚えのない請求（架空請求）や電話等を使った詐欺事件（振込詐欺）などの犯罪が増えています。普段から私たちはどのようなことに気をつけ、対処すればよいのでしょうか。県の消費生活センターから講師を招き、実際の相談事例をもとにその対処法を説明します。

日時 2月10日(木)  
午後1時30分  
場所 甲斐市働く婦人の家  
（万才761番地）  
参加費 無料  
定員 15名（定員になり次第締切）  
講師 県民消費生活センター講師

その他 どなたでも参加できます。当日、参加された人には『くらしの豆知識2005年度版』をさしあげます。

■申し込み・問い合わせは：  
商工観光課（双葉庁舎2階）  
☎0551(20)3654

山梨県弁護士会主催  
市民法律講座

第1回

2月19日(土)  
午後1時～2時25分  
「桃太郎のはなし」  
「法律というものについて」

午後2時35分～4時  
「消費者問題について」  
「最近のトラブル事例を中心にして」

第2回

2月26日(土)  
午後1時～2時25分  
「裁判員制度について」  
「裁くのはあなただ」  
午後2時35分～4時  
「男と女の法律関係」  
「結婚・離婚・愛人問題等」

■問い合わせは：  
山梨県弁護士会  
☎055(235)7202



スポーツ大会

市体育協会専門部主催によるスポーツ大会を次のとおり開催します。誰でも気軽に参加できる大会です。のでふるってご参加ください。

日時 2月27日(日)

【総合開会式】

時間 午前8時30分  
場所 双葉体育館

●ソフトバレーボール大会

競技会場 双葉体育館他  
参加資格 市内在住者  
チーム編成 各支部単位のチームとし、2チームを限度とする。ただしファミリーの部についてはフリーとする。なおフリーの部はクラブチームも可とする。  
トリムの部：40歳代及び50歳以上の男女各4人で構成  
フリーの部：年齢制限なし男女各4人で構成  
ファミリーの部：大人の男女4人及び小学生4人で構成

参加料 1チーム500円  
（体育館使用料等）

●ゲートボール祭り

競技会場 双葉スポーツ公園ゲートボール場  
参加資格 市内在住者



チーム編成

- ・各支部及び支部合同チーム（合同チームは2支部まで可）
- ・市内在住者で構成された一般チーム

\*公認審判員2人をチームから出すこと。

●卓球祭り

競技会場 竜王体育館

参加資格 市内在住者（全日制の学生を除く）

大会区分 団体戦（支部対抗）及び個人戦

チーム編成

団体戦 選手5人（一般男子3人、一般女子2人）

\*各支部2チームまで参加可。

個人戦

一般男子A 年齢制限なし

一般男子B 30歳未満

30歳以上40歳未満

40歳以上50歳未満

50歳以上

一般女子 30歳未満

30歳以上

申込方法

支部対抗の部は各支部理事に申し込み。他についてはスポーツ振興課、竜王北部公民館、敷島公民館窓口にて申込用紙を受け取り2月15日（火）までにスポーツ

振興課へ提出。（FAX可）

■申し込み・問い合わせは…

体育協会事務局（教育委員会スポーツ振興課内） ☎05551(20)3656

初心者のための市民卓球教室

誰でも気軽に参加できますのでふるってご参加ください。

日時 2月4日、11日、18日、25日

（毎週金曜日、計4回）

午後8時～10時

場所 竜王体育館

対象者 市内在住者

定員 30人

講師 市体育協会卓球部員

参加料 無料 ※用具の貸出あり。

申込方法 2月1日（火）午前9時から

電話にて受付

■申し込み・問い合わせは…

教育委員会スポーツ振興課 ☎05551(20)3656



イベント

双葉ふれあい文化館自主企画事業

「KAIふれあいステージ2005」

いろいろな分野で活躍している、市内在住のちびっこから本格的に活動している人たちのステージを観覧ください。

日時 2月27日（日）

午前9時30分開演

入場料 無料

場所 双葉ふれあい文化館ホール

■問い合わせは…

双葉ふれあい文化館ホール ☎05551(20)3660

第7回外国人を囲む地域交流会

中国の家庭料理を囲んで、料理やゲームを楽しみながら過します。だれでも参加できますので、家族、友だちを誘って参加してください。

日時 2月20日（日）

午前10時30分～午後2時

場所 竜王南部公民館

内容 中国料理、くじ引きなど

対象 市内在住の人（外国人のみならずもふるって参加してください）

参加費 無料

■申し込み・問い合わせは…竜王国際交流協会事務局（中村巳喜雄）

☎0555(276)3559 ☎0555(276)5779

春休み映画会

双葉ふれあい文化館では、春休み映画会を開催します。現在映画館で上映中の「Mr. インクレディブル」です。

日時 3月27日（日）

午前11時開演

午後2時開演（2回上映）

場所 双葉ふれあい文化館ホール

料金 小人500円

大人700円

ギャラリー紹介

●3月9日（水）まで「ほおずきの会」（絵手紙）のみなさんの作品を展示

■問い合わせは…竜王北部公民館 ☎055(276)7511

●3月23日（水）まで「押花の会」（押し花絵）のみなさんの作品を展示

■問い合わせは…竜王南部公民館 ☎055(276)0711



その他情報

お役に立ちます 国の教育ローン

国民生活金融公庫では、教育にかかる家庭の経済的負担の軽減を目的とした「国の教育ローン」を取り扱っており、入学時や在学中の費用として幅広くご利用することができます。

利用できる人 世帯の年間収入が9

90万円以内（事業所得者7

70万円）の保護者の人

融資額 学生。生徒1人につき20

■問い合わせは…親子ペア1、000円

☎05551(20)3660

担当課	工 事 名	工事場所(大字)	工期(契約日~)	請負金額(円)	業 者 名
農林振興課	寺平千田林道舗装(その3)工事	千田地内	3月18日まで	3,412,500円	日新舗道(株)
農林振興課	農道竜段5号線外2路線舗装工事	竜地地内外	3月18日まで	2,541,000円	朝日建設(株)
農林振興課	農道中道線舗装工事	岩森地内	3月18日まで	2,079,000円	大鴻建設(株)
農林振興課	農道横道西線改良工事	岩森地内	3月18日まで	4,441,500円	(有)深見組
農林振興課	農道着物沢5号線改良(その2)工事	竜地地内	3月18日まで	4,462,500円	(株)千徳建設
建設課	竜小道線線道路舗装工事	篠原地内	3月25日まで	6,772,500円	(株)新光土木
建設課	万才1区内水路改修工事	万才地内	3月25日まで	16,096,500円	龍王産業(株)
建設課	名取河原線水路改修工事(1工区)	名取地内	3月25日まで	20,160,000円	(株)新光土木
建設課	名取河原線水路改修工事(2工区)	名取地内	3月25日まで	24,832,500円	龍王産業(株)
建設課	富竹新田4区内水路設置工事	富竹新田地内	3月25日まで	11,907,000円	(有)今村建設
建設課	下堰水路改修工事	西八幡地内	3月25日まで	21,157,500円	四谷建設(株)
建設課	玉川村中支線水路改修工事	玉川地内	3月25日まで	5,859,000円	(有)押領司建設
建設課	仲町大下条線道路改良工事	中下条地内	3月25日まで	3,990,000円	(有)保坂工業
建設課	上町牛匂線道路改良工事	境地内	3月25日まで	17,955,000円	松島建設(株)
建設課	仲町上町線道路改良工事	島上条地内	3月25日まで	7,350,000円	滝口建設(株)
建設課	天狗沢境線道路改良工事	島上条地内	3月25日まで	3,916,500円	(有)宏建
建設課	公園通り縦線道路改良工事	中下条地内	3月25日まで	2,205,000円	(株)井上重建運輸
建設課	東町慈徳院線道路舗装工事	島上条地内	3月25日まで	1,522,500円	(株)NIPPOコーポレーション
建設課	大下条名取線道路舗装工事	大下条地内	3月25日まで	2,268,000円	(株)NIPPOコーポレーション
建設課	宮前水路改修工事	牛匂地内	3月25日まで	2,005,500円	(有)敷島緑化土木
建設課	金ノ尾水路改修工事	大下条地内	3月25日まで	3,833,550円	(有)ひかり建設
建設課	不動ノ木水路改修工事	中下条地内	3月25日まで	2,341,500円	(有)栄興建設
建設課	新町大空線側溝改修工事	岩森地内	3月25日まで	3,696,000円	(有)深見組
建設課	市営住宅着物沢線側溝改修工事	下今井地内	3月25日まで	11,382,000円	桜田工業
建設課	楯無上の山線側溝改修工事	宇津谷地内	3月25日まで	4,725,000円	桜田工業
建設課	上町富士見台線舗装工事	下今井地内	3月25日まで	2,677,500円	丸浜舗道(株)
建設課	山本地内生活道舗装工事	岩森地内	3月25日まで	2,047,500円	(株)丸徳組
建設課	大垓地内水路改修工事	大垓地内	3月25日まで	4,357,500円	(株)佐野建設
都市計画課	信玄堤玉川線道路改良工事	西八幡地内	3月18日まで	9,450,000円	(有)清水興業
都市計画課	金の宮大石田線道路改良工事	島上条地内	3月18日まで	17,955,000円	大日興業(株)
都市計画課	玉幡地区拠点公園外周道路舗装工事	西八幡地内	3月18日まで	2,121,000円	四谷建設(株)
都市計画課	双葉S AスマートIC取付道路工事	竜地地内	2月28日まで	4,651,500円	(有)光本興業
下水道課	甲斐市公共下水道管渠布設工事(竜16-10工区)	富竹新田地内	3月25日まで	20,475,000円	(有)竹田土木
下水道課	甲斐市公共下水道管渠布設工事(竜16-18工区)	竜王地内	3月25日まで	29,400,000円	(株)三澤工業
下水道課	甲斐市公共下水道管渠布設工事(竜16-19工区)	西八幡地内	2月28日まで	5,061,000円	甲信ネオ工業(株)
下水道課	甲斐市公共下水道管渠布設工事(竜16-20工区)	富竹新田地内	3月25日まで	17,010,000円	千宝建設(有)
下水道課	甲斐市公共下水道管渠布設工事(敷16-12工区)	中下条地内	3月25日まで	18,165,000円	(株)高山建設
下水道課	甲斐市公共下水道管渠布設工事(敷16-13工区)	中下条地内	3月25日まで	8,746,500円	(有)三井建設
下水道課	甲斐市公共下水道管渠布設工事(敷16-14工区)	中下条地内	3月25日まで	7,455,000円	(株)中沢組
下水道課	甲斐市公共下水道管渠布設工事(敷16-15工区)	中下条地内	3月25日まで	6,457,500円	(株)中沢組
下水道課	甲斐市公共下水道管渠布設工事(敷16-16工区)	中下条地内	3月25日まで	3,255,000円	(有)松永工務店
下水道課	甲斐市公共下水道管渠布設工事(敷16-17工区)	中下条地内	3月25日まで	9,282,000円	(有)塩入工業
下水道課	甲斐市公共下水道管渠布設工事(敷16-18工区)	中下条地内	3月25日まで	6,037,500円	(有)井上工業
下水道課	甲斐市公共下水道管渠布設工事(双16-6工区)	下今井地内	3月28日まで	24,202,500円	(有)古屋工業
下水道課	甲斐市公共下水道舗装復旧工事(竜16-舗1)	篠原・西八幡地内	3月25日まで	5,512,500円	(株)新光土木
下水道課	甲斐市公共下水道舗装復旧工事(敷16-その7工区)	中下条地内	3月25日まで	9,187,500円	(株)中村建設
下水道課	甲斐市公共下水道舗装復旧工事(敷16-その8工区)	中下条地内	3月25日まで	6,930,000円	(株)NIPPOコーポレーション
下水道課	甲斐市公共下水道舗装復旧工事(敷16-その9工区)	大下条地内	3月25日まで	10,321,500円	日東建設(株)
下水道課	甲斐市公共下水道下今井マンホールポンプ取替工事(双16-ボ1工区)	下今井地内	3月25日まで	3,780,000円	荏原実業(株)
スポーツ振興課	甲斐市立竜王南小学校グラウンド夜間照明施設電気設備改修工事	篠原地内	1月20日まで	3,129,000円	ヨツヤ電気(株)

0万円以内  
対象学校 高校、短大、大学、専修、各種学校  
返済期間 10年以内

■問い合わせは…国民生活金融公庫  
☎0555(2224)5361

**甲斐市誕生記念感謝デー**

富士急ハイランド  
富士急ハイランドでは、甲斐市誕生を記念し感謝デーを企画しました。  
期 間 2月1日(火)～  
2月28日(月)  
※2月8日(火)は休園

**料 金**

○フリーパス券(入園十乗り放題)  
・大人(大学生以上)  
3,300円(通常4,500円)  
・中人(中学生～高校生)  
2,900円(通常4,000円)  
・小人(3歳～小学生)  
2,200円(通常3,500円)

○入園券(入園のみ)

・大人(中学生以上)  
800円(通常1,200円)  
・小人(小学生以下)  
450円(通常600円)

※入園窓口にて甲斐市在住であること  
の証明書(免許証・保険証など)を  
提示してください。証明できるもの  
がない場合には、冬期キャンペーン  
料金での入園となります。

■問い合わせは…富士急ハイランド  
☎0555(23)2111

**裁判所庁舎建て替え工事のお知らせ**

甲府地方・家庭・簡易裁判所は、  
庁舎建て替え工事のため、2月中旬  
から駐車場の使用ができなくなりま  
す。車での乗り入れはできませんの  
で、来庁の祭は他の公共交通機関を  
ご利用ください。

■問い合わせは…甲府地方・家庭裁  
判所 ☎055(235)1131



**求人求職ガイダンス**

県では、若い求職者や高校生のみ  
なさんの就職を応援するため、関係  
機関の協力を得て「求人求職ガイダ  
ンス(合同就職面接会)」を開催しま  
す。

日 時 2月9日(水)

午後1時30分～午後4時

会 場 アピオ甲府

内 容 求人企業との就職面接会

**参加方法**

・ガイダンス(面接会)への参加を希  
望する求職者の人は、申込不要。(顔  
写真付きの履歴書を複数準備してく  
ださい)

・ガイダンス(面接会)への参加を希  
望する求人企業は、事前の申し込み  
が必要。※ガイダンスへの参加は、  
雇用保険の失業認定における求職活  
動の実績となります。

参加費 無料

■問い合わせは…県労政雇用課  
☎055(223)1562

**「バラエティンに贈る  
花のキーポットアレンジ」**

冬の花花をお楽しみいただくこと  
もに、バラエティンデーに贈るアレ  
ンジメント作りの講習会を行います。

日 時 2月12日(土)、13日(日)

午前10時30分、  
午後1時30分

午後1時30分

場 所 県フラワーセンター  
(北杜市明野町)

内 容 ケーキポットにフラワーア  
レンジメントを作る講習会

定 員 各回先着20人

参加費 500円(材料費)(別途入園  
料が必要)

その他 観賞温室では、洋ランのデ  
イスプレーがご覧いただけます

■問い合わせは…

県フラワーセンター管理事務所  
☎0551(25)4700

**「科学遊園」科学のスポーツ広場**

風、熱、水。目には見えないさま  
ざまな形のエネルギー。私たちの身  
の回りには、色々なエネルギーが満  
ちあふれています。このエネルギー  
を遊びながら体験できる、科学のス  
ポーツ広場を開催しています。

日 時 4月11日(月)まで

午前9時～午後5時

場 所 (休館 毎月第3月曜日)  
県発電総合制御所クリーン  
エネルギーセンター(甲斐  
市竜王新町)

内 容 4つの機械でいろいろなエ  
ネルギーを体験する

風に負けるな…風力エネルギーに挑  
戦、君は何秒間耐えられるかな。  
光と勝負…どんどんたまる光エネ  
ルギーの邪魔をしよう。

ひたすら回せ…ペダルをこいで大車  
輪を回そう。

花を咲かせよう…形状記憶合金を暖  
めて花を咲かせよう。

■問い合わせは…県発電総合制御所

クリーンエネルギーセンター  
☎055(278)1211

**山梨ことぶき勸学院「学生募集」**

山梨ことぶき勸学院では、平成17  
年度入学生を募集します。「共に学び、  
明日への生きがいをつくる」ことが  
勸学院のねらいです。長年培ってき  
た知識や技能をさらに磨き、学園に  
集う仲間とともに、ふるさと山梨、  
日本と世界、現代社会などについて  
共に学びましょう。

募集人数 甲府・中巨摩・北巨摩など  
各地域学園でそれぞれ40人

入学資格 県内在住のおおむね60歳以  
上の人で、健康で学習意欲  
のある人。

修業年限 2年

募集期間 1月24日(月)～(定員にな  
らないうち)

の募集

募集期間 1月24日(月)～(定員にな  
らないうち)



From **ポリス** BOX**夕暮れ時の早めのライト点灯を**

ドライバーのみなさん、車のライトは夕方の何時ころから付けていますか。

夕暮れ時は人・車ともお互いが見えにくくなります。車を運転中に目の前に突然、自転車や歩行者が現れて「ヒヤリ」とした経験はありませんか。一瞬の発見の遅れが交通事故の原因となっています。夕暮れ時に発生する交通事故の中で、歩行者が被害に遭う交通事故は全体の約3割を占めています。

夕暮れ時の暗くなる30分前から「ライト点灯」を行うことによって、自分の車の存在を歩行者や対向車に早く知らせ、交通事故を未然に防止しましょう。

自転車の利用者も反射材を活用するとともに、必ずライトを付けましょう。また歩行者のみなさんは、明るい服装で反射材を付けたらさらに効果的です。

2月の「ライト点灯」の目安時間は、午後5時です。

**防犯意識を高めましょう****1 振り込め詐欺に注意**

振り込め詐欺の被害に遭う人が後を絶ちません。「交通事故を起こした」「監禁されている」「借金の保証人になっている」等の電話をかけてきて現金を振り込ませてだまし取る詐欺事件が甲斐市でも発生しています。このような被害に遭わないために

- 相手に名前を名乗らせる
  - こちらから名乗らない
  - 事実を確認する
  - 振り込む前に近所や警察に相談する
- などを行い、特に高齢者には日頃からよく話をしておきましょう。

**2 架空請求に注意を**

最近、はがき、封書、電子メール等で身に覚えのない請求が届いた方はいませんか。このような通知を受けた人が「どうすればいいか」といった相談が交番や駐在所に寄せられています。

身に覚えのない請求には決して応じる必要がありません。請求に心当たりがなければ連絡を取ったり支払ったりしないでください。悪質な取り立てや危険を感じたらすぐに警察に連絡してください。

**3 ひったくりに注意を**

女性や高齢者が乗った自転車の前カゴからバック等をひったくる被害が甲斐市内でも発生しています。このような被害に遭わないために

- 自転車などの前カゴにバックなどを入れない。入れる場合はひったくり防止ネットをする
  - ショルダーバックなどを持っている場合は、車の通行する側とは反対側に持つように心掛ける
  - 夜道や人通りの少ない道はできるだけ避ける
- など注意しましょう。

小瀬スポーツ公園アイスアリーナ営業中  
小瀬スポーツ公園アイスアリーナは、県の体育施設としては唯一の屋内スケートリンクで、スケートを中

お願い

一般利用時間が毎日異なり  
さい)

貸し靴 500円  
（その他、利用料金の詳細  
については問い合わせくだ

対象 県内の道祖神祭りに関する  
写真や絵画 ※作品は、明  
治から現代までのものに限

県博物館建設室  
055(223)1858  
hakubutsu-k@pref.yamanashi.jp

■申し込み・問い合わせは…  
峡中教育事務所  
055(223)3621

利用時間 午前9時～午後6時  
利用料金 一般・大学生 1,000円  
高校生 750円  
中学生以下 450円

「郷土を語り継ぐ」情報を募集します  
あなたのおふろさとどこか  
ですか。ふるさとのかぐらしの記憶と  
記録を募集します。やまなしの未来  
に、あなたの見てきたことを伝えて  
ください。

応募・問い合わせは…  
県博物館建設室  
055(223)1858  
hakubutsu-k@pref.yamanashi.jp

入学受付 入次第締切)  
学費など 教育事務所で受付  
基本学習費。その他、クラ  
ブ活動・旅行・教材・勸学  
院バッチ代・傷害保険など  
に要する経費は自己負担。

心とした水上スポーツの拠点となっ  
ている施設です。  
家族や仲間のレクリエーションの  
場などにご利用ください。  
開設期間 3月31日(木)まで(期間中  
無休営業)

■問い合わせは…  
小瀬スポーツ公園アイスアリーナ  
055(243)3114

ますので、問い合わせの上  
ご来場ください。  
応募方法 チラシの応募票に必要事項  
を記入し、写真や絵画に添  
えて次の応募先に郵送して  
ください。  
締切 3月25日(金)(必着)  
活用 県立博物館の開館時企画展  
「やまなしの道祖神祭」(仮  
称)で展示活用し、その後  
館内に保存



## せん定枝粉碎処理

家庭等において伐採されたせん定枝を粉碎処理します。

**日 程** 2月は次の日をお休みとさせていただきます。

毎週金曜日 (4・11・18・25日)

**受入時間** 午前9時～正午、午後1時～午後4時

**持込場所** 玉幡中学校北側の市有地

### 対象となる枝

せん定枝の長さは2m以下、直径10cm以下のものに限りです。

果樹のせん定枝についても対象とします。

\*葉っぱ類、根の部分、腐食した物、金属類の付いた物、及び草等は受入しませんので注意してください。

\*営利目的で伐採したせん定枝の持ち込みは出来ません。

洗濯洗剤や台所の食器洗剤などから排出される量を示します。

### ～家庭でできる環境保全～

台所からの排水の中でも、特に天ぷら油等は河川の汚れの大きな原因となります。食用油は炒め物などに使いなるべく使い切るようにしましょう。また、どうしても廃棄する場合には、牛乳パック等に新聞紙・古キレなどを詰め込み、油をしみ込ませ封をして、可燃ごみとして出しましょう。

## 河川(鎌田川) 水質検査結果について

検査日 平成16年12月2日【( )内は前月数値】

単位: mg/l

検査項目 調査地点	生物化学的酸素 要求量 (BOD)	浮遊物質 量 (SS)	陰イオン界面 活性剤 (ABS)
みゆき橋 (三社神社)	1.1 (0.9)	2.0(10.0)	0.02未満(0.02)
南っ子橋 (竜王南小前)	4.4 (5.0)	3.0 (4.0)	0.54(0.76)

12月のみゆき橋につきましては、各検査項目とも環境基準を満たし良好な水質でした。また、南っ子橋では、先月と同様にBODと陰イオン界面活性剤が環境基準をやや超える数値を示していましたが、水量が少なかったことと水温の低下が影響したと考えられます。

生物化学的酸素要求量(BOD)…水中の汚れを微生物が分解するときに消費される酸素量を示す。(数値の大きいほど水が汚れている)

浮遊物質(SS)…水中のプランクトン、生物の死がいやフンなどの濁りの原因となっている物質の量を示す。

陰イオン界面活性剤…洗剤に含まれている成分で、

## 甲斐市(旧竜王町)有価物回収運動の日程(2月)

回収日	回収団体	回収場所	回収時間
2月6日(日)	仲新居区衛生組合	公民館前隣(旧公会堂跡地)	7:00～ 8:00
	田中区環境推進	田中区ふれあい広場	7:00～ 8:30
	万才1区育成会	働く婦人の家	7:00～ 8:30
	富竹新田1区	いこいの広場	8:00～ 9:00
	下八幡1区育成会	下八幡1区公会堂前広場	8:30～10:30
	玉川西区育成会	玉川西区公会堂	7:30～ 9:30
13日(日)	新居区竜小PTA	新居区いこいの広場	8:00～ 正午
	富竹新田3区	富竹新田2・3区公会堂	7:45～ 9:00
	竜王新町5区	竜王新町下公民館	7:30～ 8:30
	下八幡2区育成会	八王子神社	9:00～ 正午
	下八幡3区育成会	メンズヘアードンディー駐車場	8:00～10:00
	八幡新田2区	八幡新田2区公会堂	7:00～ 8:00
	玉川団地1区	玉川団地1区集会所前	7:00～ 8:00
	玉川団地2区	玉川団地2区集会所前	7:00～ 9:00
20日(日)	竜王1区育成会	竜王1区公会堂	8:00～ 9:00
	竜王4区	竜王4区公会堂	8:30～10:00
	万才東区長寿会	万才東区公民館	8:00～ 9:30
	榎東・西区自治会・育成会	榎公民館前広場	7:00～ 8:30
	富竹新田2区	東児童館前駐車場	7:00～ 9:00
26日(土)	富竹新田4区	石川瓦工業所西側空地	8:00～ 9:00
27日(日)	玉川東区衛生・育成会	玉川東区集落集会所	7:30～ 9:00
	八幡新田1区	八幡新田1区公民館	7:00～ 8:30
3月6日(日)	上篠原区育成会・竜小PTA	上篠原区集落集会所	8:00～ 9:30
	田中区南小PTA	田中区ふれあい広場	7:00～ 8:30
	田中2区育成会	田中2区集会所前	8:00～ 9:00
	玉川西区育成会	玉川西区公会堂	7:30～ 9:30

# 福祉

Welfare & Health

# 保健

## ●各種教室

市では、自分の生活を振り返り、正しい知識や具体的な方法を知り、生活改善の実践に向けて

各教室を開催しています。ぜひご参加ください。糖尿病教室・ヘルシー教室では、日ごろ飲んでいるみそ汁の塩分測定が行えます。希望者はみそ汁をご持参ください。

	対象者	内容	日時・受付時間	持ち物	場所
ヘルシー教室	高血圧、肥満、高血糖、高脂血症の人	第5課 食事について(調理実習) 体脂肪測定・血圧測定・身長・体重測定・血液検査	2月7日(月) 午前9時～正午(申込み2/2まで) *調理実習を行う為、必ず申し込みをして下さい。	エプロン 筆記用具	竜王保健福祉センター
糖尿病教室	糖尿病、高血糖の人とその家族	第5課 運動について～運動の必要性について～ 血圧測定・体重測定・血糖値測定	2月14日(月) 午後1時～4時(申込み2/10まで)	筆記用具	敷島保健福祉センター
運動教室	高血圧、肥満、糖尿病 高脂血症など運動の必要な人	軽運動	2月22日(火) 午後1時30分～3時(申込み2/18まで)		双葉保健福祉センター

\*ヘルシー教室・糖尿病教室(1課～6課)は10月～3月まで行います。

\*ヘルシー教室は継続受講可能な人に限り血液検査を行います。朝食をとらずおでかけください。

## ■申し込みは…

健康増進課(敷島庁舎1階) ☎055(277)4735  
竜王支所地域課(竜王庁舎1階) ☎055(278)1666  
双葉支所地域課(双葉庁舎1階) ☎0551(20)3651

## 水中ウォーキング中級コース

日時 2月16日(水)・2月23日(水) 午前10時～11時  
場所 敷島保健福祉センター内歩行浴プール  
対象 一般成人  
内容 適度な運動量で、より効果的な歩行法を学び筋力をつけていきます。全2回

定員 18人  
受講料 200円(他に1回につき入場料が100円かかります)  
持ち物 水着、キャップ、タオル類  
講師 沢田美千代先生(日本スイミングクラブ協会認定)  
申し込み 2月9日(水) 午前8時30分から健康増進課で受け付けます。

## ■申し込み・問い合わせは…

健康増進課(敷島庁舎1階) ☎055(277)4735

## ●総合健診の結果をまだ持ちに来てない人へ

総合健診の結果をまだ持ちに来てない人は健康増進課までご連絡ください。

## ■問い合わせは…

健康増進課(敷島庁舎1階) ☎055(277)4735

## ●いきいき健康教室を開催します

いつまでも元気で健やかな生活を送ることができるように多くの人のご参加をお待ちしています。

日時 2月16日(水) 午後1時～1時30分

場所 志麻の湯 ことぶきセンター

内容 運動指導士による『健康でいるための元気体操』

※いきいき健康教室終了後、健康相談・血圧測定を実施します。

## ■問い合わせは…

高齢福祉課(敷島庁舎1階) ☎055(277)3116

## ●救急医療 まずは連絡をしてから…

(旧竜王町・旧敷島町の人)

○救急医療センター… ☎055(226)3399

夜間救急診療… 毎日午後7時～午前7時

応需医療機関の検索、紹介… 毎日24時間対応

○歯科救急センター… ☎055(220)1199

夜間歯科救急診療… 日曜、祝日の午後5時～11時

○救急調剤センター… ☎055(236)5200

夜間救急調剤… 毎日午後7時～11時

医療品の情報提供など… 毎日午前9時～午後5時

○精神科救急医療相談… ☎055(254)3119

平日… 午後5時15分～9時15分、

土・日・祝日… 午前11時～午後7時30分

(旧双葉町の人)

○峡北消防本部… ☎0551(22)3311

○山梨県救急医療情報センター… ☎055(224)4199

## ●甲府保健所

○心の健康相談(要予約) ☎055(237)1437

○性に関する心の悩み相談 ☎055(237)0144

○エイズ相談・検査 ☎055(237)1384

毎週水・木・金曜日 午後1時～3時

第3木曜日 午後5時30分～7時30分

○在日外国人保健相談 ☎055(237)1381

## ●来院患者さんの待ち時間を解消! 病診連携のご案内

市立甲府病院では、地域の医院や診療所のかかりつけ医との連携(病診連携)を推進しています。あらかじめ、地域の医院や診療所を受診していただき、当院への受診が必要なおとき、かかりつけ医から当院を紹介していただくと「当院の専門医」の診察が受けられます。

■問い合わせは…市立甲府病院総合支援センター地域医療連携室 ☎055(244)1111



## ●予防接種

\*住所地で会場を分けてありますが、都合がつかない場合は、他の会場で受けることも可能です。  
受付時間が会場により異なりますのでご注意ください。

\*H17.4月よりBCG接種の対象年齢が生後6ヶ月に達するまでの者に改正されます。

それに伴い、対象年齢を過ぎた人は任意接種（自己負担での接種）となります。4歳未満で未接種の人は体調を整え、必ずこの機会に接種を行いましょう。なお、4月以降は集団接種から個別接種へと変わります。

内 容	種 別	実 施 月 日	該 当 児 (住所 地)	実 施 場 所	
ツベルクリン・BCG	集団接種	ツベルクリン	B C G		
		2月 1日(火)	2月 3日(木)	3ヶ月～48ヶ月未満 (旧双葉町)	双葉保健福祉センター
		2月16日(水)	2月18日(金)	〃 (旧敷島町)	敷島保健福祉センター
		3月 1日(火)	3月 3日(木)	〃 (旧竜王町)	竜王保健福祉センター
		3月 9日(水)	3月11日(金)	〃 (旧竜王町)	竜王保健福祉センター
三種混合(二種混合) 麻疹、風しん、日本脳炎	個別接種	事前に予約を入れ、指定医療機関にて接種を行ってください。			
二種混合(2期)	個別接種	事前に予約を入れ、指定医療機関にて接種を行ってください。	小学6年生(H4.4～H5.3月生)	*未接種の人は3月までに接種を行いましょう。 *予診票は配布済ですが、お持ちでない方は健康増進課、各支所地域課窓口に用意してあります。	
日本脳炎(2期)	個別接種		小学4年生(H6.4～H7.3月生)		
〃(3期)			中学3年生(H1.4～H2.3月生)		

受付時間 竜王保健福祉センター 午後1時30分～2時30分 双葉保健福祉センター 午後1時30分～2時  
敷島保健福祉センター 午後1時～1時50分  
持参するもの (集団接種)母子健康手帳、予診票 (個別接種)母子健康手帳、予診票、保険証

## ●母子健康手帳の発行

時 間	開庁時間(午前8時30分～午後5時15分)
場 所	健康増進課(敷島庁舎)、竜王支所地域課、双葉支所地域課
持ち物	印鑑

\*妊娠中の心配事等ありましたら、ご相談ください

■問い合わせは…

健康増進課(敷島庁舎1階) ☎055(277)4735  
竜王支所地域課(竜王庁舎1階) ☎055(278)1666  
双葉支所地域課(双葉庁舎1階) ☎0551(20)3651

## ●親子料理教室

日 時 2月5日(土) 午前9時45分～午後1時30分  
場 所 敷島保健センター 調理実習室  
内 容 調理実習(ロールフライ、サラダ、スープ、フルーツポンチ)・  
試食・食べ物の働き  
対象者 就学児とその保護者(市内)  
持ち物 エプロン・バンダナ等  
■申し込みは…健康増進課(敷島庁舎1階) ☎055(277)4735

## ●男性料理教室

日 時 2月27日(日) 午後6時～8時30分頃  
場 所 敷島保健センター調理実習室  
内 容 調理実習(さばのマスタードクリーム焼き・煮物・お浸し・  
スープ) 試食  
対象者 市内男性  
持ち物 エプロン・三角巾(バンダナ等)  
■申し込みは…健康増進課(敷島庁舎1階) ☎055(277)4735

## ●心の健康ボランティア講座のご案内

甲府保健所では次のとおりボランティア講座を開催します。関心があり、活動できるかたは是非参加してみませんか。

	日 時	内 容	場 所
第1回	2月15日(火) 午前10時～正午	・講義:本県の精神保健福祉の状況 講師 甲府保健所次長 横森 三男	山梨県自治会 研修室1 (甲府市蓬沢1-1 5-35)
	2月15日(火) 午後1時30分～ 4時20分	★公開講座 ・講義:心の病について(仮称) 講師:陝西病院長 浅川 理 ・講義:精神障害者への支援(仮称) 講師 甲府保健所 精神福祉士 篠原 正之	
第2回	2月22日(火) 午後1時～4時	病院見学・社会復帰施設見学及び 利用者との話し合い	山角病院 (甲府市美咲1-6-10) ココット・みさき (甲府市美咲1-8-5)
第3回	3月1日(火) 午後1時30分～ 3時40分	話題提供 県内のボランティア活動について グループミーティング	甲府保健所 会議室 (甲府市太田町9-1)

受講申し込み方法 定員20人

\* 所定の申込用紙に必要事項を記入の上、締め切りまでに下記  
あてに郵送かFAXで申し込んでください。申し込み用紙は甲府  
保健所にあります。

締め切り 2月10日(木)

\* 公開講座(★)のみ希望の人(先着20人)は、電話で申し込ん  
でください。

受講料 無料

その他 第2回及び第3回の会場には駐車場がありません。公共  
交通機関をご利用ください。

■申し込み・問い合わせは…

甲府保健所(〒400-8543 甲府市太田町9-1)  
☎055(237)1437 FAX055(235)7115

# 福祉

Welfare & Health

# 保健

## ●家族介護者教室 開催のお知らせ

市では、高齢者が健康で生き生きと生活を送れるよう支援するため、在宅で高齢者を介護している家族を対象として、介護方法の知識と技能の普及を目的に甲斐市竜王在宅介護支援センターとめぐみ荘、敷島荘に委託し、家族介護者教室を毎月開催しています。多くの皆様の参加をお待ちしています。

テーマ 「急変時の対応について」  
日 時 2月15日(火)午後2時～  
場 所 敷島荘  
(甲斐市大久保1357)  
対象者 介護を行っている人、  
及び介護に関心がある人

■申し込み・問い合わせは…  
敷島荘デイサービスセンター  
☎055(277)8811

テーマ 「誰もが経験している尿失禁  
知っていますか?尿失禁のこと!」  
日 時 2月16日(水)午後1時30分～  
場 所 竜王保健福祉センター1階作業室  
(甲斐市西八幡3018-1)  
対象者 介護を行っている人  
及び介護に関心のある人

■申し込み・問い合わせは…  
竜王在宅介護支援センター  
(竜王保健福祉センター内)  
☎055(279)1113

テーマ 「日常動作訓練 II」  
日 時 2月17日(木)午後2時～  
場 所 めぐみ荘 2階 ホール  
(甲斐市竜王644-5)  
対象者 介護を行っている人  
及び介護に関心のある人

■申し込み・問い合わせは…  
めぐみ荘在宅介護支援センター  
☎055(278)0881

## ●乳幼児健診

内 容	実施月日	該 当 児 (住所地)		実 施 場 所
4か月児健診	2月25日(金)	H16.10月生まれ	(旧竜王町)	竜王保健福祉センター
〃	2月28日(月)	〃	(旧敷島町・双葉町)	双葉保健福祉センター
11か月児健診	2月 8日(火)	H16. 2月生まれ	(旧敷島町・双葉町)	敷島保健福祉センター
〃	2月24日(木)	〃	(旧竜王町)	竜王保健福祉センター
1歳6か月児健診	2月 9日(水)	H15. 7月生まれ	(旧竜王町)	竜王保健福祉センター
〃	2月15日(火)	〃	(旧敷島町・双葉町)	双葉保健福祉センター
2歳児健診	2月 2日(水)	H15. 1月生まれ	(旧敷島町・双葉町)	双葉保健福祉センター
〃	2月10日(木)	〃	(旧竜王町)	竜王保健福祉センター
3歳児健診	2月17日(木)	H13. 8月生まれ	(旧竜王町)	竜王保健福祉センター
〃	2月23日(水)	〃	(旧敷島町・双葉町)	敷島保健福祉センター

受付時間 午後1時30分～2時

持参するもの 母子健康手帳、バスタオル、保険証、送付の問診票(1.6歳、2歳、3歳児健診)

◎上記日程で変更の希望のある方は、事前にご連絡ください。 ◎対象者には個人通知を致します。 ◎午前中の受付は致しません。

## ●離乳食教室

離乳食の作り方を学び皆で情報交換ができる教室です。

内 容	実 施 月 日	該 当 児	実 施 場 所
後期の離乳食教室	2月 4日(金)	H16.4月生まれ	敷島保健福祉センター
前期の離乳食教室	2月17日(木)	H16.8月生まれ	竜王保健福祉センター

開始 午前9時30分～11時30分(受付午前9時～9時25分)

持参するもの 母子健康手帳、離乳食用スプーン、水分補給が必要な方は、お茶等持参してください。

◎申し込みが必要となりますので、事前にご連絡ください。

## ●母親学級

健やかな赤ちゃんの誕生を願い、妊婦を対象に開催しています。

妊娠中の過ごし方や出産後の育児について学んだり、育児における交流の場として行っています。

気軽にお出掛けになり、心配事、悩み事などありましたら、ご相談ください。

実施日時	2月7日(月) 午前9時30分～正午 第1課 妊娠中の生活・妊婦体操	2月14日(月) 午前9時30分～正午 第2課 母乳教室	2月21日(月) 午前9時30分～正午 第3課 栄養教室
場 所	双葉保健福祉センター		
対 象 者	甲斐市に在住する5か月すぎの妊婦		
講 師	助産師 保健師	助産師 保健師	栄養士 保健師
持参するもの	母子健康手帳、筆記用具 ・第1課は、体操のできる服装、バスタオル ・第3課はエプロン		
受 講 料	無 料		

## ●マタニティービクス教室

マタニティービクス(妊娠中の健康と安産のための運動療法) 音楽にあわせエアロビックなエクササイズで妊娠中の太り過ぎや筋肉の衰えを防止することは安産の第1歩です。そして、出産後のシェイプアップへとつながります。

実 施 日 時	2月16日(水) 午前10時～正午	場 所	敷島保健福祉センター
対 象 者	甲斐市に在住する5か月すぎの妊婦		
講 師	マタニティービクスインストラクター、助産師、保健師		
持参するもの	母子健康手帳、筆記用具、運動のできる服装、水分補給が必要な人は、お茶等持参してください。		
受 講 料	無 料		
申 し 込 み	申込書に医師の意見書を添えて申し込んでください。(申込書は本所・支所に用意してあります)		

水	木	金	土
<b>2</b> 大安 <ul style="list-style-type: none"> <li>●休館日 ㊟</li> <li>●心配ごと相談 午前9:00～正午 敷島保健福祉センター</li> <li>●行政・心配ごと・人権相談 午後1:30～4:00 竜王北部公民館</li> <li>●ピースリング講座 午後1:30 敷島公民館</li> </ul>	<b>3</b> 赤口 	<b>4</b> 先勝 <ul style="list-style-type: none"> <li>●市草募集締切</li> </ul>	<b>5</b> 友引 <ul style="list-style-type: none"> <li>●親子ウインターキャンプ(～6日) 国立信州高遠少年自然の家</li> </ul>
<b>9</b> 先勝 <ul style="list-style-type: none"> <li>●休館日 ㊟</li> <li>●行政・心配ごと相談 午前9:00～正午 敷島保健福祉センター</li> <li>●行政・心配ごと相談 午後1:30～4:00 竜王中部公民館</li> <li>●ピースブローチ講座 午後1:30 敷島公民館</li> </ul>	<b>10</b> 友引 <ul style="list-style-type: none"> <li>●司法書士による法律相談 午後1:00～4:00 竜王北部公民館</li> <li>●消費生活教室 午後1:30 働く婦人の家</li> </ul>	<b>11</b> 先負 <ul style="list-style-type: none"> <li>●建国記念の日</li> <li>●休館日 ㊟</li> </ul>	<b>12</b> 仏滅 
<b>16</b> 友引 <ul style="list-style-type: none"> <li>●休館日 ㊟</li> <li>●確定申告スタート(旧町ごと) 竜王北部公民館・敷島第2庁舎・双葉公民館</li> <li>●心配ごと相談 午前9:00～正午 敷島保健福祉センター</li> <li>●行政・心配ごと相談 午後1:30～4:00 竜王北部公民館</li> <li>●ことぶき学級 午後1:30 竜王図書館</li> <li>●ピースイヤリング講座 午後1:30 敷島公民館</li> </ul>	<b>17</b> 先負 	<b>18</b> 仏滅 	<b>19</b> 大安 
<b>23</b> 先負 <ul style="list-style-type: none"> <li>●休館日 ㊟</li> <li>●行政・心配ごと相談 午前9:00～正午 敷島保健福祉センター</li> <li>●行政・心配ごと相談 午後1:30～4:00 竜王南部公民館</li> <li>●プリザーブドフラワー講座 午後1:30 敷島公民館</li> </ul>	<b>24</b> 仏滅 <ul style="list-style-type: none"> <li>●3月分社会体育施設開放 随時受付開始</li> </ul>	<b>25</b> 大安 <ul style="list-style-type: none"> <li>●休館日 ㊟</li> <li>●行政・心配ごと相談 午後1:30～3:30 双葉公民館</li> </ul>	<b>26</b> 赤口 <ul style="list-style-type: none"> <li>●真冬のあったかコンサート 午後2:00～ 竜王図書館視聴覚室</li> </ul>
<p>●一般予定● 生活習慣病予防週間(1日～7日) 北方領土返還運動全国強調月間</p> 			

甲府CATV 市町村インフォメーション 市の生活情報やイベント情報を文字情報でお届けしています。

月～金 午前9時02分～、午前11時42分、午後6時38分  
土 午後10時02分～  
日 午前9時02分～、午後1時42分～、午後10時02分～



# 2月

## FEBRUARY

### 各種相談の内容

#### ●行政相談

—国や県、市に対する要望や苦情等

#### ●心配ごと

—あらゆる悩みごとと心配ごと

#### ●人権相談

—家庭内暴力、差別等

#### ●教育相談

—学校でのいじめ、不登校等

### 水道 休日当番

日	修理工事店	電話番号
5(土)	甲信ユニット	055-276-5053
6(日)	甲信ユニット 小澤設備	055-276-5053 055-276-4548
11(金) 12(土)	佐藤設備	055-279-0502
13(日)	佐藤設備 勝又設備	055-279-0502 055-276-7827
19(土)	トーショー	055-276-3271
20(日)	トーショー カネト工業	055-276-3271 055-276-6351
26(土)	長井設備	055-276-8575
27(日)	長井設備 鷹野設備	055-276-8575 055-276-2297

○竜王給水区域は表のとおりです。

○双葉給水区域、敷島簡易水道は、  
甲斐市役所に問い合わせ願います。

■甲斐市役所 ☎055(276)2111

※次の字名の甲斐市牛久・大久保・境・大下条・  
中下条・長塚・島上条・天狗沢の方は、甲府市  
水道局区域になりますので甲府市水道局へ問  
合せ願います。

■甲府市水道局 ☎055(228)3311

#### 下水道新規指定店

・新建興業

北杜市高根町下黒沢2320  
☎0551(46)1022

・ウォーターワークス秋山設備

南アルプス市東南湖3170  
☎055(284)0498

日	月	火
<div style="border: 1px solid black; padding: 5px; margin-bottom: 10px;">凡例</div> 図 ……図書館 志 ……志麻の湯 固 ……百楽泉 釜 ……釜淵川クレーションセンター 農 ……農の駅		<b>1</b> 仏滅 ●休館日 固 農
<b>6</b> 先負 ●ターゲット・バードゴルフ 初心者講習会 午前9:30 釜無川スポーツ公園ターゲ ット・バードゴルフ場 ●第4回スポーツ少年団 「認定員」養成講習会 午前8:45 竜王図書館視聴覚室	<b>7</b> 仏滅 ●休館日 図 志	<b>8</b> 大安 ●休館日 固 農
<b>13</b> 大安	<b>14</b> 赤口 ●休館日 図 志	<b>15</b> 先勝 ●休館日 固 農 ●蔵書点検休館日 双葉図 (20日まで)
<b>20</b> 赤口 ●親子スキー教室 八千穂高原スキー場	<b>21</b> 先勝 ●休館日 図 志 ●3月分学校体育施設開 放随時受付開始 ●4月分社会体育施設一 斉開放受付 午後8:00 双葉公民館	<b>22</b> 友引 ●休館日 固 農
<b>27</b> 先勝 ●KAIふれあいステージ 2005 午前9:30 双葉ふれあい文化館 ●スポーツ大会 午前8:30 双葉体育館 他	<b>28</b> 友引 ●休館日 図 志 ●国民健康保険税納期限 (旧双葉町第6期) ●介護保険料普通徴収納 期限 (旧竜王町・双葉町第6 期、旧敷島町第8期) ●固定資産税第4期納期 限	

# 「市章」デザイン募集

## 締切は2月4日(金)

市では2月4日(金)までの期間で、市章を募集しています。郵送の場合は当日消印有効ですので、奮ってご応募ください。

### 募集する市章

- 市の将来像「緑と活力あふれる生活快適都市」並びに市のイメージ「風土、歴史、自然など」に相応しい市章であること。
- 市旗、バッジ、封筒等にも使用できるデザインであること。

○用紙の地色を含めて4色以内とする。  
なお、グラデーションは不可。

○自作の未発表作品であること。(他の市町村章及び商標、シンボル等と類似しないもの)

### 募集期間

2月4日(金) 郵送の場合は当日消印有効

### 応募先

〒400-0192

甲斐市篠原2610

甲斐市役所 企画課

### その他

○応募資格は問いませんが、応募点数は1人1点とします。

○応募は、持参または封書による郵送とします。

詳しい内容は応募チラシをご覧ください。企画課までお問い合わせください。

### ■問い合わせは…

企画課(竜王庁舎2階)

☎ 055(278)1662

