

緑と活力あふれる生活快適都市

甲斐市広報誌

2005.

1

No.005
JANUARY



January.2005

No.005

1

甲斐歳時記	3
市長・議長新春あいさつ	4
<hr/>	
インフォメーション・お知らせ	
申告の季節となりました	6
新市16年度予算が決まる	8
スマートインターで社会実験	9
年始の施設窓口業務日程表	9
竜王駅周辺整備計画福祉	10
<hr/>	
スポーツニュース	12
<hr/>	
マンスリーニュース	14
<hr/>	
児童館・図書館インフォメーション	16
<hr/>	
インフォメーション・お知らせ	
行政	18
入札結果	21
イベント	22
講座・教室	20
その他情報	22
災害指定避難場所	23
警察からのお知らせ	23
環境	24
福祉保健	26
<hr/>	
予定表	30・31
<hr/>	
写真コンテスト開催	32



お手製の正月飾り

正月飾りのしめ縄、門松や鏡餅などとともに「新しい年が良い年であるように」との願いを込め、年神様を迎える門前や玄関前に飾られました。最近ではコンビニにでも買うことができますが、写真のような手作りはいかがでしょうか。市内竜王の齋藤津ね子さんは毎年、稲刈りの時に注連縄飾り用のワラを確保し、12月上旬から作ります。材料は祝儀の水引などを再利用。公民館の教室などでも作り方を教えているそうです。

甲斐市の人口 74,181人 (+22)

住民基本台帳人口72,713人(+50) 男性36,376人(+12) 女性36,337人(+38)
世帯数27,186世帯(+44) 外国人登録人口1,468人(-28) ()内は前月比

歳時記 一月の

元旦年賀状配達に出発

みなさんのお宅に1日に年賀状が届くようにと、今年も郵便局のみなさんは早朝に局を出発。



下福沢の七福神

小正月の行事として市内下福沢で行われているものに、新暦の1月14日の宵から15日にかけて行う道祖神の祭礼としての「どんどん焼き」と「七福神のねりこみ」、15日に行う「氏子めぐり」（悪魔ばらい）があります。

「七福神のねりこみ」は厄払いと御祝儀祝の2通りがあり、厄払いは男子42歳の厄を払い、御祝儀祝は新婚の家庭や新築の家などで行われる行事となっています。



江戸時代から続く玉川道祖神祭（1月14日）

今も現役の「道祖大神宮」と彫られた版木。その箱には「文政十年」（西暦1827年）と書かれており、この版木で刷られたお札は地域の世帯に配られています。祭のメインイベントは、7メートルの高さに積まれたワラを燃やすどんどん焼き。木の枝に突き刺したまゆ玉（だんご）を、この火で焼いて食べると1年間無病息災でいられる、書き初めの書を投げ込み、空高く舞い上がると書が上達する、といった言い伝えは、現在も地域の中に生き続けています。

金山神社祭典

江戸時代中期に始まったと伝えられ、山梨県の奇祭のひとつにも数えられる珍しいお祭り。鍛冶職人の子孫といわれる小林一族を中心に毎年1月28日に開催されます。米の粉を練って男女の性器を作り、あんこをまぶして神前に供えます。子授けの神としての信仰が厚く、県外からも祈願に来る夫婦が増えています。





甲斐市長 藤巻 義磨

新年明けましておめでとようございませす。市民の皆様におかれましては、平成17年の新春を健やかに迎えのこととお慶び申し上げます。

昨年は、平成の大合併といわれる中で、市民の皆様のご理解とご賛同をいただき「竜王町、敷島町、双葉町」が合併して「甲斐市」が誕生するという歴史に残る大きな節目の年になりました。甲斐市が発足し、4か月が経過いたしました。この間、順調なスタートが出来ましたことは、市民の皆様方のあたたかいご理解とご協力の賜物であり、心から感謝申し上げます。

さて、本市は、新市建設計画に掲げま

した「広域化に対応した一体的なまちづくり」、「良好な居住環境のまちづくり」、「少子・高齢化に対応したまちづくり」、「住民ニーズの多様化・高度化に対応したまちづくり」、「地方分権に対応したまちづくり」の5つを基本に、活力あるまちづくりの展開を図ってまいります。

その中で、甲斐市が周辺地域の発展をリードする都市として発展していくために、都市としての核となるJR竜王駅周辺地域について、複合的な機能を視野に入れた整備を行い、早期完成を目指してまいります。また、JR塩崎駅周辺地域につきましても、本市の西のターミナルと捉え、周辺環境の整備を推進してまいります。

さらに、玉幡地区拠点公園整備事業、クラインガルテン事業、双葉西小学校施設整備事業など、都市基盤や生活環境整備、教育・文化の振興、保健・医療と福祉の充実、産業の振興等の施策を積極的に進めてまいります。

次に、国が進める三位一体の改革により国庫補助金の見直しや交付税の削減など、地方財政は極めて厳しい状況にある中、行財政改革を推進し、安定した財政基盤を確立し、市民の皆様には質の高い行政サービスができるよう対応してまいります。

このように、市民の皆様が合併してよかったと実感できる行政を、また、全ての市民が快適さと豊かさを等しく享受できる「緑と活力あふれる生活快適都市」の実現に向け、市民の目線に立ち、全力を尽くしてまいります。と考えておりますので、今後におきましても市民の皆様のご協力をお願いいたします。

結びに、新しい年が甲斐市にとって、さらなる飛躍につながることを祈念いたしますとともに、市民の皆様のご健勝とご多幸をお祈り申し上げます。新年のあいさつといたします。



顧みまずと、昨年は新潟県中越地震をはじめ、大型台風の上陸、豪雨による自然災害が全国各地で発生し、今なお各地で復旧作業が進められています。

国の月例経済報告では、国内民間需要が着実に増加していることから、景気回復が見込まれるとしておりますが、バブル崩壊後の長引く景気低



甲斐市議会議長 小林 佳一

迷とデフレスパイラル、依然として厳しい雇用情勢など景気回復の先行きは不透明な状況です。

昨年九月に誕生した本市は、「緑と活力あふれる生活快適都市」をまちづくりの基本理念に掲げ、自然と共存する快適な居住環境の都市として、また甲府盆地の

新たな発展をリードする役割を担う都市としてまちづくりを進めております。
新市建設計画重点プロジェクトに掲げ

られています。「竜王駅都市拠点整備事業」「塩崎駅周辺整備事業」「しきしまの里（仮称）整備事業」などの基盤整備事業をはじめ、福祉・保健・教育・環境などのさまざまな分野において、広域的な視野に立った、一体的なまちづくりを着実に進めることが、地域の活性化と豊かな都市づくりにつながるものと確信しております。

国の「三位一体改革」が推し進められ、地方財政を取り巻く状況は一層厳しくなるこの変革期に、議会制民主主義の責務を深く肝に銘ずると共に、市民の皆様の要望を十分に反映する中で、地方分権の時代に即した議会運営を目指し、住民福祉の向上と地方自治の発展のため、最善の努力を続けてまいります。

本年も変わらぬご支援ご協力を賜りますようお願い申し上げます。
上げ、年頭のごあいさついたします。



いよいよ申告の季節がやってきました



甲斐市における確定申告の受付業務については旧町単位で行います。日程など詳しくは広報2月号でお知らせします。

「自書による作成コーナーを主体に行います」

確定申告が本年も2月16日(水)からスタートします。合併前の3町では、住民の皆様が税務署へ赴いて申告することへの負担を軽減するため、町職員による申告相談及び受付(受け付けた申告書は数日後、税務署に送られます)を実施してきました。合併後も引き続き旧3町ごとに会場を設置して実施しますが、確定申告会場が大変混雑することが予想されますので、次に該当する人は、本来の提出先である税務署で申告書等の記載について指導を受けて申告をしてください。

- ① 自営業、不動産業等の人で、初めて確定申告をする人。
- ② 自営業、農業、不動産業等の

人で、収支内訳書の記載がまったくわからない人。

- ③ 青色申告の人で、決算書等の記載がわからない人。
- ④ 土地や株式、ゴルフ会員権等の譲渡所得がある人。
- ⑤ 雑損控除がある人。

「申告書は自分で書いて」

税務署では、「申告書は自分で書いてお早めに」をキャッチフレーズに自書申告を推進しています。

市の申告会場も自書申告コーナーを主に、ご自分で申告書が作成できるよう、書き方のアドバイスを行います。

ニセ税理士に注意

本年から申告書の作成を税理士に依頼する人は、ニセ税理士に注意してください。(税理士資格を有しているか確認を)

還付申告(税金が戻る人)は税務署では1月から

医療費控除、住宅借入金等特別控除等を受ける人や退職後、再就職しない人で年末調整を受けなかった人など、申告をすれば所得税が戻る人は、1月から還付申告をすることができます。

この場合は税務署での申告となりますが、申告期間中は税務署及び市の会場は大変混雑しますので、早めに申告することをお勧めします。(早めの申告は早めの還付につながります)

国税庁ホームページで申告書を作成してみませんか

国税庁のホームページには、「所得税の確定申告書作成コーナー」があり、プリントアウトした確定申告書は、そのまま提出することができます。(印刷の際はカラープリンターをご使用ください。)(ご自宅で24時間いつでも作成できますので、チャレンジしてみたいかがですか。アドレスは、
<http://www.nta.go.jp> です。

郵送等による提出ができます

確定申告書は、税務署へ郵送または税務署の時間外文書収受箱に投函することにより提出することができます。その場合は、申告書の控えをボールペン書きし、切手を貼った返信用封筒を同封すると控えに受付印を押して返送してもらえます。

■申告についての問い合わせは…

甲府税務署

☎055(233)3111

税務課(竜王庁舎1階)

☎055(278)1663

所得税・事業税・住民税の共同説明会を開催します

確定申告書をご自分で書けるよう、国・県・市町村が共同で、次のとおり申告書の作成指導を行います。

確定申告関係書類、筆記用具、計算器具及び認印をご持参のうえ、最寄の会場へお出かけください。なお、各会場とも申告書の受付を行います。(譲渡所得のある人はご遠慮ください)

所得税・事業税・住民税の共同説明会日程表

月日	時間	会場
2月3日(木)	午後1時30分 ～午後4時	甲府市北部市民センター
2月4日(金)		北杜市役所 総合支所
2月7日(月)		韮崎市役所
2月8日(火)		南アルプス市役所

税理士会が行う「年金及び医療費還付申告指導」の開催

給与所得者及び年金所得者で医療費控除を受けられる人のために還付申告書の書き方について、次のとおり無料相談会を開催します。

「小規模事業者のための確定申告無料相談」日程表

月日	時間	会場
2月16日(水) ～2月28日(月) 土曜日及び 27日(日)を除く	・午前10時 ～正午 ・午後1時 ～午後4時	甲府市総合市民会館 3階
2月21日(月)		甲斐市竜王北部公民館
2月22日(火)		南アルプス市白根中央公民館
2月28日(月)		韮崎市役所
3月1日(火)		北杜市役所長坂総合支所

税理士会が行う「小規模事業者のための確定申告無料相談」の開催
所得300万円以下の小規模事業者を対象に、確定申告書の書き方について、次のとおり無料相談会を開催します。

「年金及び医療費還付申告指導」日程表

月日	時間	会場
2月9日(水)	午前10時～ 午後4時	甲府市総合市民会館 3階
2月10日(木)		

◎建物を取り壊したみなさん
減失家屋の届け出が必要です

固定資産税は、毎年1月1日現在に土地・建物・償却資産を所有している人に課税されるものです。

平成16年1月1日からの1年間に、お持ちの建物を老朽化や建て替えにより取り壊した場合は、減失家屋の届け出が必要となりますのでご連絡ください。

届け出に必要なもの 印鑑

◎確定申告に使用する固定資産税額について

確定申告時に必要経費として記載する固定資産税額については、支所においても書類をお渡しします。申告間近になると大変混雑しますので、お早めにお取りください。

■問い合わせは…

税務課(竜王庁舎1階)

☎055(278)1663

新市16年度予算が決まる

一般会計総額168億5千399万2千円

11月24日（水）から開催された甲斐市議会11月定例会において、合併からこれまで約3か月分の暫定で執行されていた平成16年度の予算が正式に決まりました。

9月から始まった新市の平成16年度一般会計予算は、歳入歳出それぞれ総額168億5千399万2千円となっています。

内容としては、旧3町の平成16年度当初予算などを基に、既定の暫定予算も含め計上しました。

主な事業として、竜王駅周辺整備事業や玉幡地区拠点公園整備事業、クラインガルテン事業及び双葉西小学校施設整備事業などであり、旧町の主要事業計画に位置付けられた事業を進めます。

また、新規の事業として、市内に設置されています主要看板の撤去及び書き換え事業、市章の制定事業、スマートインターの整備に伴う事業などを計上しています。

平成16年度会計別予算一覧表

(単位：千円)

会計名	予算額
一般会計	16,853,992
国民健康保険特別会計	3,633,297
老人保健特別会計	2,770,254
介護保険特別会計	1,220,478
住宅新築資金等貸付事業特別会計	15,677
簡易水道事業特別会計	93,618
地域し尿処理施設特別会計	17,603
農業集落排水事業特別会計	10,508
宅地開発事業特別会計	353,975
下水道事業特別会計	2,398,374
総合計	27,367,776

平成16年度水道事業会計予算

(単位：千円)

	収入	予算額
収益的収入及び支出	520,223	513,222
資本的収入及び支出	160,410	543,750

資本的収入額が、資本的支出額に対し不足する額383,340千円は、過年度分及び当年度分損益勘定留保資金113,340千円、繰越利益剰余金処分額100,000千円、建設改良積立金150,000千円及び減債積立金20,000千円で補てんするものとする。

【一般会計】

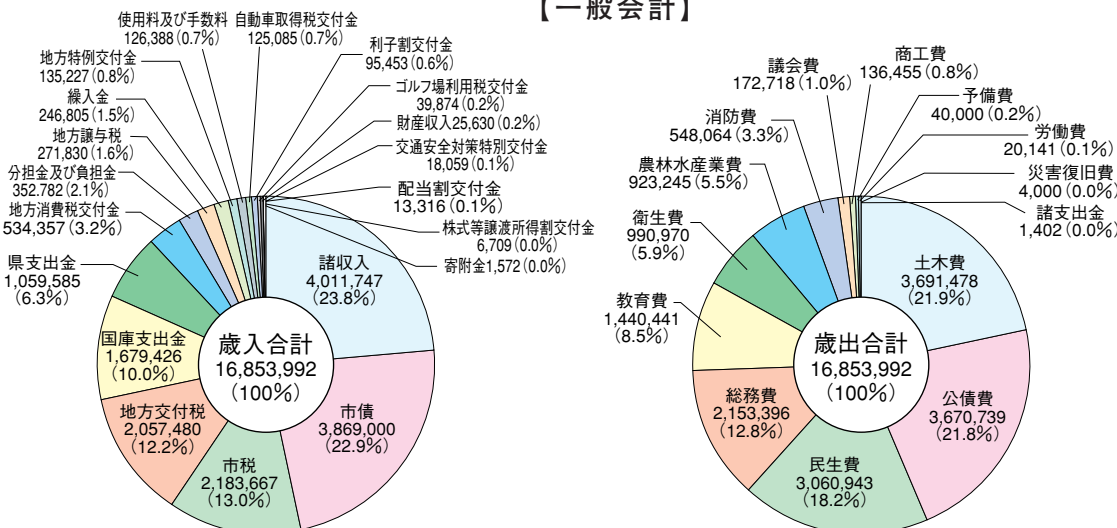

年始の施設窓口業務日程表

施設名	1月						
	1 土	2 日	3 月	4 火	5 水	6 木	7 金
市役所各庁舎窓口・水道局							
竜王・双葉保健福祉センター							
敷島保健福祉センター（歩行浴プール・軽運動室）							
自動交付機							
市立保育園							
市立幼稚園							
竜王図書館							
双葉図書館							
敷島図書館							
各公民館・ふれあい文化館・敷島総文							
釜無川レクリエーションセンター							
志麻の湯		※1					
百楽泉		※1	※1				
各児童館、児童センター							
働く婦人の家							
勤労青少年ホーム							
勤労者会館							
竜王スポーツセンター							
釜無川スポーツ公園				※3	※3		
敷島総合公園多目的運動場							
双葉スポーツ公園							
南部公園運動場							
各市営テニスコート							
竜王・敷島・双葉体育館							
学校体育施設							
竜王武道館							
双葉弓道場							
各歴史民俗資料館							
ドラゴンパーク展望塔		※2					
やすらぎ聖苑							
農の駅							

※ 〇は お休みとなります。 ※1 午前10時から午後5時まで
 ※2 午前6時30分から午前8時まで開館
 ※3 午後7時30分から午後10時のみ開放（夜間のみ）
 ※双葉ふれあい文化館ホールの平成17年6月分の使用受付開始日は、4日（火）からになります。

12月号でお知らせした日程表に誤りがありましたのでここに訂正します。



双葉S AスマートIC社会実験事業に伴い モニターを募集します

市では双葉サービスエリアスマートインターチェンジ社会実験の実施に先がけ、モニターを募集します

募集要件

甲斐市民で運転免許証（普通車以上）をお持ちの人で、社会実験期間中双葉サービスエリアスマートインターチェンジを利用し、市のアンケート等に協力していただける人。

募集・受付期間

平成17年1月20日～平成17年3月25日

※期日までにETC車載器の取付が完了できる人。

（受付時間は平日午前8時30分～午後5時までとします。※土日、祝日は除く）

モニター特典

募集期間中、新たにETC車載器を購入される人または、平成16年11月19日以降購入された人に対し、購入に関わる費用の一部（5,000円）を補助します。（JHで実施する助成制度と重複してもか

まいません）

※補助対象は、限定1,000名
1人1回

手続き

補助をするにあたり、補助金交付申請等の手続きが必要になります。詳細については、次の担当に問い合わせてください。

問い合わせ先

都市計画課（竜王庁舎2階）
 ☎055（278）1669
 敷島支所地域課（敷島庁舎2階）
 ☎055（277）3111
 双葉支所地域課（双葉庁舎1階）
 ☎0551（28）2211

ロボコン山梨県大会で優勝（中学生の部）



11月27日（土）、アイメツ七山梨（甲府市）で開催されたロボコン山梨県大会において、竜王北中学校3年の中田秀樹くんはチーム名「囲碁」として出場、中学

生の部で優勝を飾りました。中学生の部には県内から180チームが参加。学校の選択技術の授業で取り組んだロボットですが、見事優勝をつかんだ中田くん、実は中学生生活の思い出にコンテストに参加したこと。勝因は「運」だと言います。12月5日には、県代表として群馬県で開催された関東大会に参加しましたがこちらは1勝1敗で残念ながら決勝リーグには進めませんでした。

竜王駅周辺整備事業が本格的にスタートします

本年度、竜王駅周辺整備事業が国土交通省「まちづくり交付金」事業に採択され、平成23年度の完成を目指し本格的にスタートしました。

この事業は、市の玄関口にふさわしい、安全で快適な竜王駅周辺の交通環境の改善、街路景観の向上などを目的に、次のような整備を行います。

- 交通環境の改善
 - ・アクセス道路の整備（竜王駅南口線、竜王駅南通り線、竜王駅東通り線、竜王駅北通り線、竜王駅北口線）
 - ・駅利用者の利便性の向上のための整備（駅舎橋上化、南北自由通路、南北駅前広場、駐輪場、駐車場）
 - ・駅への歩行者ルートの整備（竜王駅西通り線の歩道、竜王駅南口線の歩行者道路）
- 街路景観の向上等
 - ・街路景観の向上（電線類の地中化、歩道のインターロックキング・カラー舗装など）
 - ・主要施設のバリアフリー化（南北自由通路のエレベーター・エ

スカレーター、歩道の視覚障害者誘導ブロック、ポケットパーク設置など）

■問い合わせは：

駅周辺整備室（竜王庁舎2階）

☎0555（278）1667

竜王駅前周辺整備事業計画

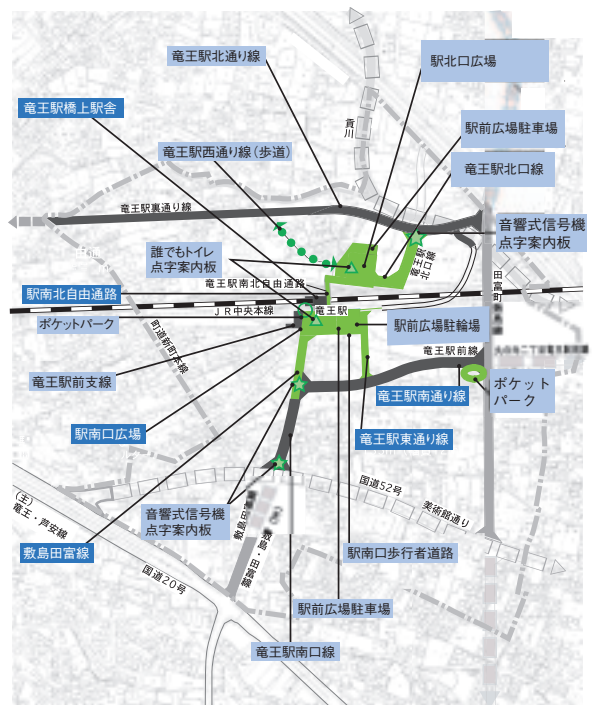

富士見100景に市から3か所選定

国土交通省関東地方整備局が一般から募集していた、「関東の富士見100景」に本市から次の3か所が選ばれました。

これは、国土交通省が、富士への良好な展望が得られる地点で、周辺の景観保全や活用への支援を通じて、美しい景観地域づくりが推進される地点を公募したものです。市から2点、民間から1点が応募し、3地点が総体で



釜無川と信玄堤と富士

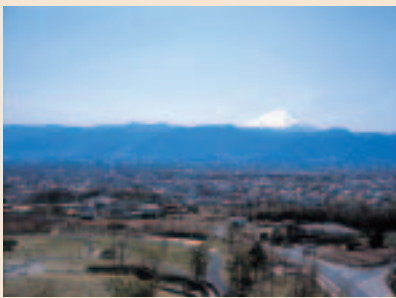

ドラゴンパーク展望塔からの富士

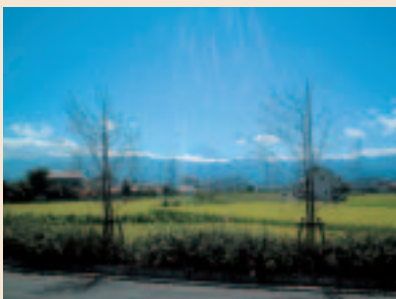

玉幡地区拠点公園及びアルプス通り

選ばれました。選定委員からは「公園化構想による花植え活動など全体で景観の保全・活用への熱意があることが評価できる。市からの富士として3地点が相互に連携し、周辺の観光資源とともに活用が促進され、まちづくりへの展開が期待できる」という評価を得ました。

県政功績者表彰



故長田政明さん
(大下条区)
長年にわたり、敷島町議会議員、町長として町政の発展に貢献しました。特に甲斐市誕生に際し、中心的な役割を果たし地方自治の発展に尽くされました。



宮澤駒雄さん
(竜王新町5区)
県職員として、環境公害課長、国体総務課長、議会事務局次長、地方労働委員会事務局長など幅広い行政分野で、地方自治の発展に寄与しました。



竹井清八さん
(下今井区)
双葉町商工会、県商工会連合会で長年要職につき、地域特産品開発に取り組みとともに、連合会では組織体制強化を図るなど本県経済界振興に貢献しました。



志村榮一さん
(松島団地区)
長年にわたり、県バレーボール協会役員として、普及・発展に貢献。また、県体育協会理事として、本県スポーツ発展に尽力した功績が認められました。



山田耕三さん
(竜王新町1区)
県美術協会の会長として本県の芸術文化振興に貢献。特に県芸術祭実行委員会会長として、参加部門の拡大など充実発展に尽力されました。



伊藤光子さん
(大下条区)
長年にわたり、県遺族会の役員として戦没者の顕彰や慰霊とともに、戦没者遺族相談員として、遺族の生活擁護と福祉向上に尽くした功績が認められました。

表彰



長田昭さん (大下区)
このほど文部科学省社会教育功労表彰を受賞しました。
長田さんは、区長として地区公民館の設置に尽力し開設実現に至るとともに、昭和52年から社会教育委員に就任。公民館の重要性を提唱し、現在の甲斐市敷島公民館(旧敷島町中央公民館)と3地区公民館との体制づくりの中心的役割りを果たし、地

域の社会教委区の振興に貢献されたことが認められました。



加藤翔一さん (上八幡区)
11月22日に東京都で開催された全国善行表彰式の席上、善行表彰を受賞しました。加藤さんは、高校生、ジュニアリーダーとしてリーダー研修会に参加したことがきっかけで県下各地域で小中学生のリーダーとして活動したことが認められました。

ご協力をお願いします 2005年農林業センサス

平成17年2月1日現在で、全国一斉に「農林業の国勢調査」といわれる「2005年農林業センサス」が実施されます。
この調査は、今後の農林業の政策に役立てるために5年ごとに実施される極めて大切な調査です。
1月中旬から調査員が農林業関係者を訪問して、調査票に農林業の経営状況などを記入していただきますので、ご協力をお願いします。

調査票に記入された事項については、統計以外の目的には使用されませんので、ご協力をお願いします。

■問い合わせは：

企画課(竜王庁舎2階)
☎055(278)1662

収納代理金融機関の廃止について
山梨中央銀行双葉支店が、平成17年2月18日(金)をもちまして営業を終了しますのでお知らせします。

第1回甲斐梅の里クロスカントリー大会参加者募集



梅の薫る初春のさわやかな風のながを駆け抜けよう

大会期日 3月13日(日) *雨天決行

大会会場 敷島総合文化会館駐車場
日程 選手受付(文化会館入口)午前8時~9時
 開会式(文化会館駐車場)午前9時
 表彰式(文化会館駐車場)各競技終了後
コース 下図をご覧ください。
参加資格 小学生以上の一般アマチュア競技者で健康者に限ります。(親子ファミリーの子供は小学1・2・3年生に限る)障害をもつ人の参加も可能です。(伴走者帯同)

種目

スタート時刻	コース	種目
午前10時00分	10km	一般高校生男子の部 一般高校生女子の部 40歳以上男子の部 40歳以上女子の部 60歳以上男子の部 60歳以上女子の部
午前10時10分	3km	親子ファミリーの部 小学校4・5・6年生男子の部 小学校4・5・6年生女子の部
午前10時20分	5km	中学生男子の部 中学生女子の部 一般高校生男子の部 一般高校生女子の部 40歳以上男子の部 40歳以上女子の部 60歳以上男子の部 60歳以上女子の部

参加定員 1,500人
 (受付順、定員になり次第締切)
参加料 一般：2,500円
 親子ファミリー：3,000円
 高校生：1,500円
 小中学生：1,000円(市外者)

*市内の小中学生及び市内親子ファミリーについては学校単位で申し込みください。参加料が無料になります。

申込方法 所定の申込用紙(コピー不可)に必ず必要事項を記入の上、参加料を添えてお近くの郵便局よりお申し込みください。なお、参加料のないものは受理しません。また、申込後の返金は一切いたしません。

直接実行委員会窓口でも受け付けます。
受付期間 1月31日(月)まで(当日消印有効)
表彰 各種目上位入賞者を表彰する。
 その他完走証、参加賞、特別賞を設ける。



■申し込み・問い合わせは…

甲斐梅の里クロスカントリー大会実行委員会(教育委員会内) ☎0551(20)3656

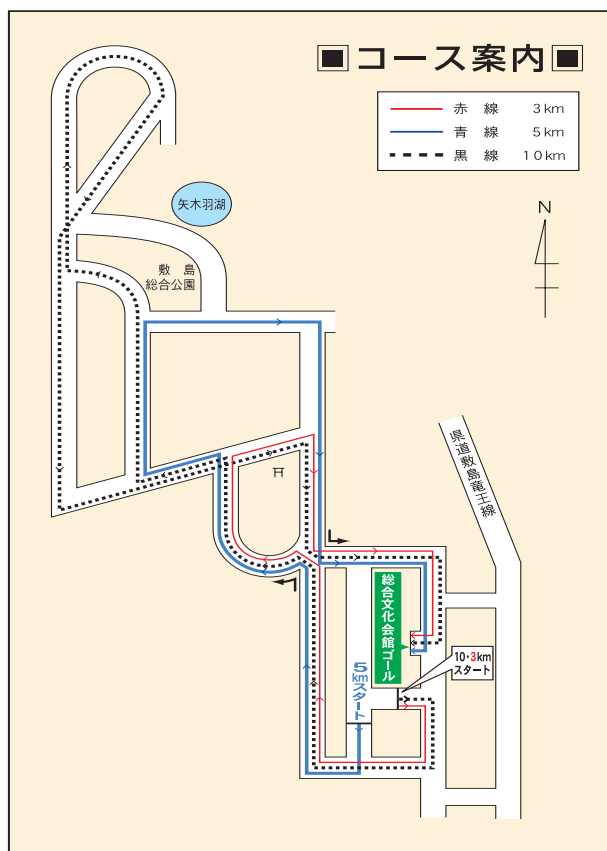



紅葉の甲斐路を快走！第1回甲斐市駅伝大会

11月28日（日）に第1回甲斐市駅伝大会が開催されました。市内から支部10チーム、オープン14チームが参加し、紅葉の甲斐路を舞台に熱戦を繰り広げました。

支部対抗の部

- 優勝 双葉第6支部
 準優勝 境A
 3位 宮地
 区間賞 1区 原田茉奈未（双葉第6支部）
 2区 清水誠二（宮地）
 3区 小野毅（双葉第6支部）
 4区 石原和希（長塚）
 5区 石水秀樹（上町北）
 6区 白須啓理（大久保）
 7区 雨宮司（境A）

オープンの部

- 優勝 玉幡中駅伝部A
 準優勝 双葉中男子陸上部
 3位 双葉ランニングクラブ
 区間賞 1区 橘郁弥（双葉中男子陸上部）
 2区 久保寺浩二（双葉ランニングクラブ）
 3区 橋本彰太（玉幡中駅伝部A）
 4区 山田伸（双葉ランニングクラブ）
 5区 荒居勇樹（玉幡中駅伝部A）
 6区 近藤和馬（玉幡中駅伝部A）
 7区 松永圭右（双葉中男子陸上部）

第1回甲斐市スポーツ少年団ミニバスケットボール交歓大会

11月27日（土）第1回甲斐市スポーツ少年団ミニバスケットボール交歓大会が開催されました。竜王体育館を主会場に県内外より男子8チーム、女子24チームが参加し、熱戦が繰り広げ

れました。

男子の部

4組 優勝 ウエストボーイズ

5組 優勝 大国

女子の部

1組 優勝 玉幡

2組 優勝 敷島南

3組 優勝 有度一

第1回甲斐市バレーボール祭り

11月21日（日）

第1回甲斐市バレーボール祭りが竜王小体育館を主会場に開催。市内から男子10チーム、女子26チームが参加し、熱戦が繰り広げられました。



男子Aパート
 優勝 アタックドラゴン
 準優勝 上八幡区

女子Eパート
 優勝 下八幡1区
 準優勝 竜王新町1区

男子Cパート
 優勝 双葉A
 準優勝 Sクラブ

女子Fパート
 優勝 篠原クラブ
 準優勝 敷島新町

女子Bパート
 優勝 富竹新田4区
 準優勝 大栄

女子Gパート
 優勝 上町南
 準優勝 四ツ谷クラブ

女子Dパート
 優勝 中八幡区
 準優勝 長塚

甲斐市スポーツ施設開放

一斉開放

場所 双葉公民館ホール

○社会体育施設（3月分）

日時 1月20日（木）午後8時～

随時開放

場所 教育委員会スポーツ振興課窓口・竜王北部公民館・敷島公民館

○学校体育施設（2月分）

日時 1月20日（木）～

午前8時30分～午後5時15分

○社会体育施設（3月分）

日時 1月25日（火）～

午前8時30分～午後5時15分

※11月～3月分の学校体育施設の開放については、一斉開放を実施せず、毎月20日（土日祝日の場合は翌日）から随時受付を開始します。

●11月23日 消防団発足式



甲斐市消防団発足式が行われました。会場である敷島総合体育館では、市消防団旗が藤巻市長から秋山統括団長に渡されるとともに、団長から授与された各

分団旗もいっしょに披露されました。

11月28日● 収穫したそば粉で手打ちそば

お百姓さん倶楽部のそばオーナーが8月から栽培してきたそばを製粉して、そば打ち体験が行われました。当日は昇仙峡御岳そば保存会の田中正喜さんの楽しい話術での指導により、初めて参加した人も見事にそばが完成。参加者たちはさっそく、自分で打ったそばの出来栄を試食。「とっても美味しくできた。これなら年越しそばも大丈夫」と嬉しそうでした。



●12月2日 秋の一斉植花作業行われる

秋の恒例、一斉植花作業が行われました。当日は花と緑のまちづくり推進協議会のメンバー、緑のまちづくり推進員など約40人が参加。市役所竜王庁舎周辺から国道20号までの間の花壇やプランターにパンジー約2,000株を植えつけました。この花は5月中旬まで楽しむことができます。

11月29日● 公共施設にトイレト ーパーを寄付

市内の環境ボランティア団体「エコパートナー・竜王タウン」は回収した古紙をトイレトーパー等に交換し、循環型リサイクル活動を推進して今年で10年。毎年「公共施設で使用してください」とトイレトーパーを寄付してくれていますが、今年は甲斐市の誕生と会の設立10周年を記念し、約2万個を寄付してくれました。



●11月28日 甲斐市文化協会が発足

文化協会の設立総会が双葉ふれあい文化会館で開かれました。協会関係者約300人が出席、会則や平成16年度の役員、予算、事業計画などを決め、これにより30の専門部、150人のメンバーで新文化協会がスタートしました。初代会長には住吉文次さんが選出され、「みなさんでよりよい文化協会をつくっていきましょう」とあいさつしました。また、記念行事として津軽三味線や信玄太鼓の演奏が行われました。





●12月5日 ボランティアで清掃

竜王女性の会（望月昌子会長）は活動の一環として、地域清掃活動に取り組みました。この日は、朝7時から竜王北部公民館前に会員約30人が集合。ゴミ

袋を手に竜王庁舎周辺のゴミ拾いを行いました。駐車場や道路わきなどに落ちていたペットボトルや空き缶、煙草の吸殻など約1時間でゴミ袋30個のゴミが集まりました。

12月5日● 火災に備え防火用水の清掃

市内大塚地区のみなさんは地域内にある防火用水の清掃を行っています。この地区には県道沿いを中心に4つの防火用水があり、5つの組が交代での作業。ふたを開け、ポンプで中の水を吸出した後、中に入ってたまった泥をすくい上げ、きれいにした後、また水を貯め、火災に備えます。



●12月2日～7日 コスモスビューの作品展

身体障害者療護施設「コスモス」と居宅生活支援サービス「ビュー」では、入所者、通所者の施設でのメニューに絵画、陶芸、園芸、文芸、さをり織りなどがあります。開設して2年となり、みなさんの作品もたくさんになったということで、指導をお願いしているボランティアのみなさんの発案で展示会開催にこぎつけました。竜王北部公民館ロビーで開催されたこの展示会、期間中会場を訪れる人たちの目を楽しませてくれました。



12月9日● 志麻の湯が来館者100万人突破

市営温泉「志麻の湯」の来館者が100万人を突破しました。平成7年の新装オープン以来、記念すべき100万人目の利用者となった敷島台区の保坂はる子さんに藤巻市長から花束と記念品が贈られました。保坂さんは「志麻の湯は自宅から近いので、良く利用しています。いつもは主人と来ることが多いのですが、今日は手芸部の仲間と来たところ、100万人目になるなんてびっくり」と驚いていました。また、利用者100万人をお祝いして100万人目前後に来館された方にも記念品や「志麻の湯」無料利用券がプレゼントされました。



12月5日● 双葉の歴史を見て歩く

双葉地内の文化財などを回るツアーが開催され、約25人の参加者のみなさんは約4キロメートルの行程を半日かけて歩きました。光照寺から薬師山、龍地大溜池・楯無堰、諏訪神社、武田不動尊、JR関谷往還架道橋などを市教育委員会文化財担当の説明を受けながら見学しました。



一般図書

- 『ペンギンの憂鬱』
アンドレイ・クルコフ／著
憂鬱症のペンギンと暮らす売れない小説家に起きる不可解な事件。(敦島図書館)
- 『ぼくをたすけて』
才村純／文 葉祥明／絵
虐待に気づいた時どうすればよいのか。(双葉図書館)



児童図書

- 『ねないこのこ』
フィリス・ルート／文 スーザン・ゲイバー／絵 おやすみなさいの時のとおきのおき1冊。(敦島図書館)
- 『ろくろ首』
齊藤洋／文 高島純／絵 お嫁さんがほしいと言い出した与太郎。ところが、お嫁さんの首が夜中に……。 (双葉図書館)



新着CD

- 『ハウルの動く城 サウンドトラック』(竜王図書館)
- 『Tenorissimo』/ジョン・健・ヌッツォ (竜王図書館)



新着DVD

- 『地球大紀行 DVD EARTH BOX』(竜王図書館)



児童館ニュース

食育講習会

敦島ふれあい中央児童館では、食育講習会を開催します。山梨県栄養士会の栄養士による『食』に関するお話です。幼児向けのエプロンシアターや手遊びもありますので、親子で参加をしてください。みなさんの参加をお待ちしています。

日時 1月13日(木) 午前10時45分～

場所 敦島ふれあい中央児童館

問い合わせは…敦島ふれあい中央児童館 ☎055(277)9220

	竜王西児童館	竜王東児童センター	竜王北児童館	玉幡児童館	敦島みなみ児童館	敦島ふれあい中央児童館	敦島なかよし児童館	双葉西児童館	双葉東児童館
1日(土)	休館								
2日(日)	休館								
3日(月)	休館								
4日(火)						映画会 14:00			
5日(水)					壁面制作 14:00	壁面工作			ちょっとあそぼうね 10:30
6日(木)					壁面制作 14:00	壁面工作	カルタ大会 14:00		
7日(金)		お正月のあそび 10:00			ビデオ会 14:00	おしるこ会 14:00	カルタ大会 14:00		
8日(土)	音楽あそび 11:00								
11日(火)	ビデオ鑑賞(ハリポッター) 13:00				広場 10:45				お正月遊び 15:00
12日(水)		まゆ玉作り 15:30	ペンハムのコマ作り 15:30			にじいろクラブ	広場 10:45	カルタ会 14:30	お正月遊び 15:00
13日(木)						広場(食育講習会) 10:45	おしるこ会 15:30		お正月遊び 15:00
14日(金)			まゆ玉作り 15:30	コマ作り 15:30	工作教室 15:00	かるた大会 14:30			
15日(土)				音楽あそび 9:30					
17日(月)	オセロゲームに挑戦 15:30		よみきかせ 15:00				人形劇サークル 15:30		
18日(火)		子育て相談日 10:00	子育て相談日 10:00	子育て相談日 10:00	広場 10:45	工作教室 15:30			
19日(水)	フラフープ何回できるかな? 15:30				読み聞かせ 16:00	工作教室 15:30	広場 10:45	牛乳パックのコマづくり 14:30	ちょっとあそぼうね 10:30
20日(木)				劇あそび 15:30	おもちゃの病院 14:00~16:30	広場(ライオネス) 10:45	読み聞かせ 15:30		
21日(金)								ピルピル会のお話し会 10:30	
22日(土)		親子教室 10:00							
25日(火)	子育て相談日 10:00			あぶり絵を描こう 15:30	広場 10:45		お誕生日会 15:30		
26日(水)		フラフープ大会 15:30			ボランティアの日 16:00	お誕生日会 15:30	広場 10:45	びよびよくらぶ 10:30	カルタ会 15:00
27日(木)						広場 10:45			
28日(金)					百人一首 15:00		ビデオ会 15:30		
29日(土)			親子教室 10:10						

としょかん

図書館 インフォ

Library information

甲斐市には3つの図書館があります。

- 竜王図書館……………甲斐市篠原2610番地12
☎055-278-0811
- 敷島図書館……………甲斐市島上条1020番地
☎055-277-9955
- 双葉図書館……………甲斐市下今井230番地
☎0551-20-3669

年末年始の休館中の返却について

市立図書館及び中部・南部公民館図書室は12月27日～平成17年1月4日まで休館となります。返却する図書は返却ポストに入れてください。ただし、ビデオ・DVD・CD等は破損の恐れがあるので開館してから窓口へ返却してください。

● 返却ポスト設置場所・各図書館入口・働く婦人の家入口

竜王図書館

朗読のおいしい店 おきらく亭

聞いて味わう本の世界。どなたでも気軽にご来店ください。

日時 1月20日(木)
午後1時30分～

場所 竜王図書館会議室
メニュー 「源氏物語」ほか
板前 ねの会
助っ人板前 ごくらくとんぼ(玉穂町)

こぐまちゃんのおへや

日時 1月13日(木)、27日(木)
場所 竜王図書館
おはなしコーナー

- ・ひよこ組
時間 午前10時15分～10時45分
対象 5か月～1歳半
内容 読み聞かせ、手遊びなど
- ・こぐま組
時間 午前11時～11時30分
対象 1歳半～3歳
内容 読み聞かせ、パネルシアター、おりがみなど

開館時間 ●平 日：午前10時～午後7時
●土・日：午前9時～午後5時

1月のおやすみ 定例休館日 10日(月)、17日(月)、24日(月)、31日(月)
月末整理日 28日(金)
年始休館日 1月1日(土)～1月4日(火)

敷島図書館

しろくまちゃんのおへや

対象 3歳～9歳
日時 1月8日(土)、22日(土)
午前10時30分～11時15分
場所 竜王図書館
おはなしコーナー
内容 お話、読み聞かせ、パネルシアター、工作など

キッズぷらねっと

日時 1月15日(土)
午前10時30分～11時30分
場所 竜王図書館
おはなしコーナー
テーマ 天使
内容 お話、ブックトーク、工作

日時 1月29日(土)
午前10時30分～11時30分
場所 竜王図書館
おはなしコーナー
内容 お話、ゲーム

上映会(入場無料)

ディズニーアニメ
「ブラザー・ベア」
85分(日本語吹き替え版)

日時 1月16日(日)
午後1時開場、1時30分開演
場所 竜王図書館2階
視聴覚室

※ 先着200人

真冬のあったかコンサート

この寒い季節に、どこか懐かしいさわやかな曲を聴いて心の中までぽっかぽっかに暖まってください。

日時 2月26日(土)
午後2時開演
出演者 アコースティックデュオ KURI
場所 竜王図書館 視聴覚室

らいおんちゃんのおへや

日時 1月6日(木)・20日(木)
午前10時30分～

場所 敷島図書館じどうとしょかん
対象 乳幼児
内容 わらべうた、読み聞かせ、手遊び、パネルシアターなど

おはなしのもり

日時 1月15日(土)
午後2時～

場所 敷島図書館じどうとしょかん
対象 小学生くらい
内容 詩、読み聞かせ、紙芝居、手話、わらべうたなど

双葉図書館

ピッピの会ふたり

日時 1月13日(木)
午前10時30分～11時

対象 就園前の乳幼児
場所 双葉図書館おはなしコーナー
内容 読み聞かせ、手遊び、工作など

ふうせん劇場

日時 1月8日(土)、22日(土)
午前10時30分～11時

対象 幼児・小学生
場所 双葉図書館
おはなしコーナー
内容 読み聞かせ、パネルシアターなど

みどりの風の朗読

オフトークがおくる耳で聞く読書をお届けします。オフトーク2チャンネルにおいて24日(月)から28日(金)まで、図書館ボランティア「みどりの風」のみなさんによる朗読が放送されます。午後のひととき、どうぞお気軽にお聞きください。

Information



臨時職員等登録のお知らせ

次の職種について臨時職員の登録者を募集します。

職種 一般事務・保育士・栄養士・調理員・保健師・徴収嘱託員
任用 臨時職員等登録者名簿に登録され、職員に欠員等が生じた場合任用されます。

■問い合わせは…人事課（竜王庁舎3階） ☎055（278）1674

平成17・18年度入札参加資格申請書を受け付けます

平成17・18年度の甲斐市の発注する建設工事、設計・測量又は調査等の請負並びに製造の請負、物品納入等で入札参加資格者の登録を希望する人は、申請を受け付けますので手続きをしてください。

登録有効期限 平成17年4月1日～平成19年3月31日までの2年間

受付期間 1月20日（木）～

2月28日（月）

受付場所 財政課契約担当（竜王庁舎2階）

提出方法 申請用紙等を市ホームページよりダウンロードするか、契約

担当窓口で受け取り、記入し必要書類を添付して受付窓口へ提出してください。

■問い合わせは…財政課（竜王庁舎2階） ☎055（278）1675

20歳になったら国民年金

国民年金は、国が責任を持って運営する公的年金制度です。

日本に住む20歳から60歳までのすべての人が加入することになります。自営業者、学生などは第一号被保険者に、サラリーマン、公務員は第二号被保険者に、第二号被保険者に扶養されている配偶者は第三号被保険者になります。

国民年金などの公的年金は、やがて必ず訪れる長い老後の収入を約束してくれる唯一の年金制度です。年金額は物価にスライドし、何歳まで生きようとも終身にわたり支給されますので安心です。このようなことができるのは、国民年金がすべての人が加入する社会保険方式をとり、働く世代の保険料で高齢者世代の年金を賄う仕組みをとっているからです。

国民年金は、老後の所得保障だけではなく、病気やけがで障害が残ったり、亡くなられたときにも年金を

支給し、思いがけない人生の「万一」もサポートします。

このように、いくら優れた国民年金制度も、一人ひとりが保険料納付の義務を果たさないと多くの問題が生じてきます。国民年金制度に未加入していると自分だけではなく、積極的に制度を担っている他の人に迷惑をかけるとともに、これによって生まれる相互不信が大きくなり、社会全体で支えあう社会保障の仕組みに、取り返しのつかない悪影響を及ぼす事態になります。

社会人になる機会に、保険料納付の意義を認識しましょう。

■問い合わせは…保険課（竜王庁舎1階） ☎055（278）1665

今年小中学校へ入進学する児童がいるひとり親家庭の皆様へ

平成17年度4月に小中学校へ入進学する児童がいるひとり親家庭に、県より支度金として、児童一人につき、1万円が支給されます。

また、市より義務教育就学者に1万円、義務教育終了者には2万円を支給します。

以下の対象要件にあてはまる人は、子育て支援課（敷島庁舎1階）または、各支所地域課窓口へ申請書を提出してください。

○平成17年1月1日現在において
 ○山梨県内に在住であること。

○平成17年4月に小中学校（聾学校、盲学校、養護学校を含む）へ入進学する予定の児童を監護し、生計を同一とするひとり親家庭の親（父母のない児童の養育者を含む）であること。ただし、児童収容施設（母子生活支援施設を含む）に入所児童並びに里親に委託中の児童は除く。

○前々年度の所得税が非課税であること。

○生活保護の受給世帯でないこと。
 ※申請が却下された場合には、却下通知書をお送りいたします。

※申請後に、上記要件を満たさなくなった場合は、速やかに「消滅・辞退届」を提出してください。

申込期限 1月31日（月）期限厳守
 ※平成17年1月1日以降に上記要件へあてはまるようになった場合、もしくは1月31日までに申請が出来なかつた場合には平成17年2月28日まで受け付けます。

※郵送でも申請できます。

提出書類 平成16年度ひとり親家庭小中学校入進学支度金支給申請書、ひとり親家庭医療費助成受給者証の写しなど、資格を証明する書類
 ※「申請書」・「消滅・辞退届」は子育て支援課または各支所の窓口まで

提出場所・問い合わせは…
 子育て支援課（敷島庁舎1階）

☎055（277）3115

竜王支所地域課（竜王庁舎1階）

☎055（277）3115



初日の出をドラゴンパークで

元旦特別開館

1月1日(土)

午前6時30分～午前8時

■問い合わせは…

赤坂台総合公園管理事務所

☎055(276)2161

緑化推進課(竜王庁舎2階)

☎055(278)1671

☎055(278)1666
双葉支所地域課(双葉庁舎1階)
☎0551(20)3651

下水道からお知らせ

下水道の排水設備工事は指定工事店が施工します

公共下水道が供用開始された区域のみなさまには、家庭から排出される汚水を公共下水道に流すための宅地内排水設備工事を自費で行っていただくこととなります。

この工事は、台所や水洗便所・風呂場などの排水を公共汚水ますに接続するもので、市が指定した指定工事店でなければ施工することができません。

工事の依頼は、直接指定工事店にお願いします。契約にあたっては、見積書を数社取り指定工事店と十分協議し、納得してから施工されるようお願いいたします。

なお、指定工事店が分からない場合は、下水道課に指定工事店の一覧表が備え付けられていますので、お気軽にお問い合わせください。

■下水道接続の制度が充実しました

供用開始から3年以内に接続する世帯に対し、工事費を無利子で借りられる有利な融資あっせん制度の融資額が拡大しました。

また、供用開始から3年以内のみ取り便所を水洗便所に改造して下水道に接続する工事を行う使用者に対し、最高7万円の水洗便所改造助成金を交付する制度が新設されました。(貸住宅についても助成します)

ぜひ、これらの制度をご利用いただき、下水道へ早めの接続をお願いいたします。

○融資あっせん制度

融資額 一世帯につき50万円まで

返済期間 融資を受けた日から3年以内

返済方法 毎月元金均等償還

○融資あっせんを受けられる条件

①市税及び下水道受益者負担金を滞納していないこと

②県内在住の確実な連帯保証人が一人いること

●水洗便所改造助成金制度

助成の額(供用開始から)

(自己用住宅)

1年以内の工事 7万円

2年以内の工事 3万円

3年以内の工事 1万円

(貸住宅)

1年以内の工事 3万円

2年以内の工事 1万円

●助成金を受けられる条件

①市税及び下水道受益者負担金を滞納していないこと

②居住用の家屋(新築家屋を除く)であること

③官公署、会社及びその他の法人でないこと

④下水道受益者負担金は期限内に納入しましょう

平成16年度第4期の下水道受益者負担金の納期限は1月31日(月)です。ので忘れないようにお願いします。

また、口座振替を利用している人は、残高不足がないよう確認をお願いします。

■問い合わせは…下水道課(竜王庁舎2階)

☎055(278)1670

水道メーター(量水器)取り替えのお知らせ

市では、毎年計量法に基づき、一定の期間を経過した水道メーターを無料でお取り替えさせていただいております。

該当するご家庭に、市の委託業者(市内の指定給水装置工事事業者)が身分証明書を携帯して伺いますので、ご協力をお願いします。

また、メーターボックスの周辺に自動車や植木等の障害物及び、庭

のペットの放し飼いにより作業が困難となる場合がありますので、メーターボックス周辺は作業しやすい状態にしておいていただくよう重ねてお願いします。

取り替え対象地区と期間
期間 1月17日(月)～2月9日(水)

対象区域 竜王1～4区、上篠原区、古村区、新居区、仲新居区、富竹

新田1～4区、仲町区、竜王新町1～6区、名取区

■問い合わせは…水道局工務課
☎055(276)0734

冬の道路管理にご協力をお願いします

冬本番を迎え、雪が降ったり、路面が凍結する季節になりました。降雪後に各家庭等の雪を水路に捨てると、雪が解けきらず固まってしまい水路があふれる原因となります。雪は敷地内で処理するようにご協力をお願いします。市では建設協力会などの協力を得て幹線市道の通行の確保のため重機で雪かきを行っています。

しかし、その際、雪の一部が敷地の入口等へ寄ってしまいご迷惑をおかけすることがありますが、ご理解ご協力をよろしくお願いします。また、道路が凍結した時に水をまくと氷状となり、大変危険です。坂道や日陰などで道路が凍結して危険な箇所がありましたら、自治会役員か市

役所建設課までご連絡ください。
 ■問い合わせは…

建設課(竜王地区)
 ☎0555(278) 1668
 敷島支所地域課(敷島地区)
 ☎0555(277) 3113
 双葉支所地域課(双葉地区)
 ☎05551(20) 3651

**高額療養費制度、高額療養費
 支払資金貸付制度について**

●高額療養費制度とは

病院などの医療機関で診療を受けたときには、医療費のうち自己負担分(保険証などの一部負担金の割合分)を窓口で支払うことになっていきます。この支払った自己負担分の金額が高額であるとき、保険診療分の自己負担額から自己負担限度額(表1参照)を差し引いた額を「高額療養費」として支給します。高額療養費

(表1) 自己負担限度額(月額)

	3回目まで	4回目以降
一般	72,300円 (医療費が241,000円を超えた場合はその超えた分の1%を加算)	40,200円
上位所得者	139,800円 (医療費が466,000円を超えた場合はその超えた分の1%を加算)	77,700円
住民税非課税世帯	35,400円	24,600円

●敷島公民館教養講座(敷島総合文化会館内 3階 創作室)

■申し込み・問い合わせは…敷島公民館(すべて電話で) ☎055(277) 4111

講座名	内 容	定員	期間/時間	講 師	材料費/持ち物
①ガラスパールを使ったビーズリング	春にむけて、ちよつとシックにパールのリングを作ります。	20人	2月2日(水) 午後1時30分~午後3時30分	小野まさ美	1,000円/はさみ、ハンカチ(無地のもの・タオル不可)
②ガラスパールを使ったビーズブローチ	ブローチかペンダントヘッドになるパールのモチーフを作ります。(金具付)	20人	2月9日(水) 午後1時30分~午後3時30分	小野まさ美	1,000円/はさみ、ハンカチ(無地のもの・タオル不可)
③ガラスパールを使ったビーズイヤリング	かわい球状のイヤリングをパールで作ります。	20人	2月16日(水) 午後1時30分~午後3時30分	小野まさ美	1,000円/はさみ、ハンカチ(無地のもの・タオル不可)
④ブリザードフラワーで作ろう	大輪のブリザードフラワーを使って存在感のある作品を作ります。	20人	2月23日(水) 午後1時30分~午後3時30分	清水純子	2,000円/はさみ

●受付期間 ①1月11日(火)~1月19日(水) ②1月18日(火)~1月26日(水) ③1月25日(火)~2月2日(水) ④2月1日(火)~2月9日(水)
 全て午前9時より受付開始(定員になり次第締切)

●双葉公民館生涯学習講座

■申し込み・問い合わせは…双葉公民館 ☎0551(20) 3666

講座名	内 容	定員	期間/時間/場所	講 師	材料費/持ち物
カラーセラピー 「色を使って元気に楽しく」	色を楽しみながら使うことで、リラックスしたり元気がなったり……。色の心理効果を暮らしの中に活かしましょう。	25人	1月26日(水) 午後1時30分~3時30分 双葉公民館研修室	カラススタジオ プレ・ステージ代表 天野令子	1000円(資料代)
親子でチャレンジ! バレンタインお菓子づくり教室	ガトーショコラ(チョコを使った焼き菓子)とフリーズトルテ(苺のムース・ハート型)の2種類のお菓子を作ります。お父さんとペアも楽しいですね。	小学生親子 24組	2月5日(土) 午前10時~午後0時30分 双葉保健福祉センター 栄養指導室	Masakoお菓子教室 萩原雅子	親子で1,500円 筆記用具、持ち帰り用タッパー、エプロン、ハンドミキサー(家にある人)
初心者のパーチメントクラフト	厚手のトレーシングペーパーをレースのように加工するペーパークラフトです。初心者向けにしおりと小ボックスを作ります。(公民館に見本あり)	15人	2月17日(木)、24日(木) 午後1時~3時30分 双葉公民館研修室	岩下しのぶ	2回で600円 はさみ、定規(15cmぐらのもの) ティッシュ、ウェットティッシュ、眼鏡(必要人)

●受付開始 1月6日(木) 午前9時から電話で受付(定員になり次第締切) ●受講料 無料(講座により材料費がかかります)

●受講対象者 市内在住者及び市内に勤務されている18歳以上の人

●パソコン教室の開催について

①ワード 日時 2月15日(火)、16日(水) 午後1時30分 ~午後3時30分 ※両日とも出席できる人	②ワード 日時 2月15日(火)、16日(水) 午後7時~午後9時 ※両日とも出席できる人	③エクセル 日時 2月22日(火)、23日(水) 午後1時30分 ~午後3時30分 ※両日とも出席できる人	④エクセル 日時 2月22日(火)、23日(水) 午後7時~午後9時 ※両日とも出席できる人	
⑤自由講座 日時 2月17日(木) 午後1時30分 ~午後3時30分	⑥自由講座 日時 2月17日(木) 午後7時~午後9時	⑦自由講座 日時 2月18日(金) 午後1時30分 ~午後3時30分	⑧自由講座 日時 2月18日(金) 午後7時~午後9時	⑨自由講座 日時 2月19日(土) 午後1時30分 ~午後3時30分
⑩自由講座 日時 2月24日(木) 午後1時30分 ~午後3時30分	⑪自由講座 日時 2月24日(木) 午後7時~午後9時	⑫自由講座 日時 2月25日(金) 午後1時30分 ~午後3時30分	⑬自由講座 日時 2月25日(金) 午後7時~午後9時	⑭自由講座 日時 2月26日(土) 午後1時30分 ~午後3時30分

●⑤~⑭はワード・エクセル・Eメール・インターネットなど自分の学習したい内容を学びます。

●場所 敷島公民館3階研修室(敷島総合文化会館内)

●対象 市内在住者 ※各講座とも過去に同様講座未受講生を優先します。

●定員 ①~④の講座は20名、⑤~⑭の講座は10名

●費用 無料

●申込方法 1講座に1枚の往復はがきに「パソコン教室申し込み」と記入のうえ、1講座番号 2氏名(ふりがな) 3住所 4電話番号 5講座で個人を選んだ方は何を学びたいか 6過去に敷島町で行われたパソコン教室を受講しているかを明記して郵送してください。(応募多数の場合は抽選)

●申込締切 1月14日(金) 消印有効

■申し込み・問い合わせは…甲斐市教育委員会 生涯学習文化課 〒407-0105 甲斐市下今井236-2 ☎0551(20) 3658

担当課	工事名	工事場所(大字)	工期	請負金額(円)	業者名
農林振興課	西八幡高徳水路改修工事	西八幡地内	契約日～平成17年2月28日	4,242,000円	(有)押領司建設
農林振興課	西八幡五本松2工区水路改修工事	西八幡地内	契約日～平成17年2月28日	4,200,000円	高山建設
農林振興課	農道着物沢5号線改良工事	竜地地内	契約日～平成17年2月28日	6,667,500円	(有)古屋工業
農林振興課	久保御領農道改良工事	竜沢地内	契約日～平成17年3月18日	9,618,000円	山梨藤吉工業(株)
農林振興課	農道中新居線改良工事	宇津谷地内	契約日～平成17年3月18日	18,375,000円	(有)有泉土建
農林振興課	農道北浦中道3号線改良工事	竜地地内	契約日～平成17年3月18日	11,340,000円	(株)千徳建設
都市計画課	玉幡地区拠点公園東口線道路新設工事	西八幡地内	契約日～平成17年3月11日	17,850,000円	(株)中村建設
都市計画課	中八幡冷間線道路改良工事	西八幡地内	契約日～平成17年3月11日	17,430,000円	竜新土木
都市計画課	柳の内旭台線道路改良工事	下今井地内	契約日～平成17年3月11日	16,800,000円	(株)光本興業
都市計画課	玉幡地区拠点公園戸掘削工事	西八幡地内	契約日～平成17年3月11日	19,950,000円	(株)萩原ポーリング
下水道課	甲斐市公共下水道管渠布設工事(竜16-9工区)	名取地内	契約日～平成17年3月25日	26,460,000円	(株)ニシノ建設管理

は1か月ごとに計算され、支給が決定するまでには、診療を受けた月から約3か月かかります(診療報酬明細書の審査の関係上、3か月以上かかる場合もあります)。
なお、該当する世帯にはお知らせをお送りします。

●高額療養費支払資金貸付制度

高額療養費の支給のためには、自己負担分を全額、医療機関に支払う必要があります。しかし、この自己負担額の支払が困難である場合、高額療養費支給見込額のうち一部の金額の貸付を受けることができます。これが「高額療養費支払資金貸付制度」です。

①貸付金(申請額)の範囲は、高額療養費支給見込額の9割以内(千円未満の端数は切り捨て)の額です。ただし、この金額が1万円未満の場合には貸付できません。

②貸付金の返済は高額療養費によって充当されるので、返済の必要はありません。

③貸付金は無利子です。

④自己負担分から貸付金を除いた金額、および保険診療外の金額の支払いが必要です。

⑤貸付は医療機関ごと1か月単位での申請となります。

⑥貸付金の振込み先は、診療を受けた医療機関の口座に限ります。

◇貸付を受けることのできる世帯
・高額療養費の支給に該当する見込

みであること。

・医療機関への自己負担分の支払いが未払いであること。

・国保税の滞納がないこと。

・貸付制度を希望される人は、診療を受けた医療機関に対して、この貸付制度を利用したい旨を伝え、了解をとってください。

その他、詳しいことについては国民健康保険担当まで問い合わせください。

■問い合わせは：保険課(竜王庁舎1階)
055(278)1665



親子ウインターキャンプ

親子や友だちで雪上レクリエーションを楽しんだり、そりすべり全国大会に参加して優勝を目指してみませんか。

主催 市教育委員会
市体育協会ハイキング部

日時 2月5日(土)
2月6日(日)1泊2日

集合場所 敷島総合文化会館
(午前8時30分出発)

内容 1日目 高速そりすべり全国大会(家族の部)参加、天体観測 2日目 高遠そりすべり全国大会(小中学生の部)参加

※そりすべり大会参加者以外は雪上

レクリエーション

場所・宿泊先 長野県国立信州高遠少年自然の家

参加費用 4,000円(バス代、食事代等)1月21日(金)までに

スポーツ振興課へ納入

対象者 市内在住の親子(小学校4年生以上は保護者同伴でなくても可)

募集定員 80名※先着順
受付開始 1月11日(火)午前9時から
電話にて受付

■申し込み・問い合わせは：教育委員会スポーツ振興課
0551(20)3656

親子スキー教室

主催 市教育委員会・市体育協会
スキー部

日時 2月20日(日)

集合場所 敷島総合文化会館(午前6時30分出発)

教室内容 午前初級・中級・上級に分かれた実技指導 午後自由滑走

場所 長野県八穂高原スキー場
参加費用 2,000円(バス代、保険料、リフト代等)2月4日(金)までに教育委員会スポーツ振興課へ納入※レンタル代は別途。(団体割引有り)

対象者 市内在住者の親子(小学校4年生以上は保護者同伴でなくても可)

※そりすべり大会参加者以外

募集定員 160名※先着順
受付開始 1月17日(月) 午前9時から
電話にて受付

■申し込み・問い合わせは…
教育委員会スポーツ振興課

☎05551(20)3656

ターゲット・バードゴルフ初心者講習会

誰でも手軽に参加できる競技です
のでふるってご参加ください。

日時 2月6日(日) 午前9時30分
集合受付

場所 釜無川スポーツ公園ターゲット
ット・バードゴルフ場

講師 市体育協会ターゲット・バ
ードゴルフ部員

参加料 無料 ※用具は事務局で用意
します。

申込締切 1月20日(木)
■申し込み・問い合わせは…

教育委員会スポーツ振興課

**平成16年度第4回スポーツ
少年団「認定員」養成講習会**

日時 2月6日(日)
受付 午前8時45分～
場所 竜王図書館、竜王小学校体育館
趣旨 スポーツ少年団指導者の養成を目的
として、団活動及び組織育成の推進者
としての指導力を高める。
内容 講演、体力テスト
参加資格 平成16年度登録指導者、平成17
年度登録予定指導者
※指導者は、満20歳以上の人
■申し込み・問い合わせは…
教育委員会スポーツ振興課
☎0551(20)3656



☎05551(20)3656

第10回ふれあい新春カラオケ大会

日時 1月23日(日) 午後1時開演
入場無料

場所 双葉ふれあい文化館ホール
カラオケ自慢の方々が自慢ののど
を競います。みなさんの暖かいご声
援と、たくさんのご来場をお待ちし
ています。入場は無料です。

主催 第10回ふれあい新春カラオケ
大会実行委員会

■問い合わせは…双葉ふれあい文化館
内「第10回ふれあい新春カラオケ大
会実行委員会」事務局
☎05551(20)3660

「KA」ふれあいステージ2005
出演者及び司会者募集

ふれあい文化館では、甲斐市に在
住のアーティストを支援・サポート
するため、ふれあい文化館ホールの
舞台を開放し、ふれあいステージを
開催します。

開催日時 2月27日(日) 午後1時開演
予定 入場無料

場所 双葉ふれあい文化館ホール

応募資格 甲斐市に在住する、小学生以
上(小・中学生及び高校生
は保護者の同意が必要です)
ジャンルは問いません。内容
等については、簡単な審査を

応募種目

等については、簡単な審査を

等については、簡単な審査を

等については、簡単な審査を

します。
出演時間 1組準備から片付けまで15分
以内とします。

※詳しくは、各公民館等に置いてあ
るチラシをご覧になるか、ふれあい
文化館ホール事務室までお問い合わせ
してください。

■問い合わせは…双葉ふれあい文化館
ホール ☎05551(20)3660

新春経済講演会 ※入場無料

講師 ロザンナ氏(タレント)

演題 身近な経済と新春に向けて思
うこと『愛すること愛され
ること』

お茶の間の人気を呼んだロザンナ。
亡き夫ヒデにいまもなお語りかける
愛の賛歌は、聴く人に大いなる『感
動・夢・希望・勇気』を与えてくれる
ことでしょう。

日時 1月22日(土) 受付 午後
1時30分、開演 午後2時

会場 竜王図書館視聴覚室

主催 釜無東部地域商工会広域連
携協議会

■問い合わせは…
竜王町商工会
☎0555(276)2385

敷島町商工会
☎0555(277)4574

素敵な出合いの会

日時 2月26日(土) 午後4時～8時

場所 フランス料理の店BERG

対象者 (ベルク)(甲斐市竜地)
男性20～30歳代の峡北地域
(韮崎市・北杜市・小淵沢
町・旧双葉町) 在住独身者、
女性20～30歳代の独身者
(地域制限なし)

参加料 男性4,000円
女性2,000円

募集人数 男性15人、女性15人

募集期間 1月17日(月)～2月10日(木)

申込方法 事務局へ電話連絡後、参加料
を添えて申し込み(郵送可)

■申し込み・問い合わせは…峡北広域
行政事務組合ふると振興課
〒407-0024 韮崎市本町4丁
目9-48
☎05551(20)1354

採用自衛隊生徒・自衛隊貸費学生募集

●自衛隊生徒 自衛隊の中堅となる陸
海空の曹を養成する制度で、高校
の卒業資格が取得できます。

資格 平成17年4月1日現在で17歳
未満の男子、中卒(見込み)

受付期限 1月11日(火)まで

試験期間 1次 1月15日(土)、2次
1月28日(金)～1月31日(月)
の1日

●貸費学生 大学に在学する学生で、
歯科、理学、工学の各技術を専攻
し、卒業後その技術を応用して自

の1日

の1日

の1日

の1日

の1日



1月10日は110番の日

警察では、各種事件・事故等の緊急事案の早期解決を目的として「身近な犯罪 防ぐのはあなたの110番」を合い言葉に、市民の皆様にご協力をお願いしています。

110番通報は、携帯電話、一般加入電話などから「110」をダイヤルすると県内どこからでも警察本部の通信指令室につながります。通信指令室では、担当の警察官が「いつ」「どこで」「なにが」「犯人は」「負傷者は」「あなたの住所・氏名」などをお尋ねしますので落ち着いてお話しください。

なお、いたずら電話や間違い電話が後を絶ちません。いたずらや間違い電話は緊急の事件・事故の通報に大きな支障をきたしますので絶対にやめてください。

相談事などは最寄りの警察署・交番・駐在所または警察本部総合相談室「#9110」におかけください。

子どもの安全はみんなの手で

奈良市内で小学生が殺害されるという痛ましい事件が発生しましたが甲斐市内でも、小学校周辺で児童が写真を撮られた、公園で遊んでいる子どもがドライブに誘われた、子どもの家に不審な電話がきた等の事案が数件ありました。幸いにして今のところ大事には至ってありませんが子どもたちの安全を守り被害にあわないようにするために

- 一人では外出させない、遊ばせない
- 外出する時は行き先を親に知らせる
- 不審者に声をかけられたら近くの家に飛び込んで助けを求める
- 不審者や不審な車を見たら警察に通報を（緊急時は110番）
- 防犯ブザーの携帯をなどの点に気を付けましょう。

また地域のみなさまの協力が必要ですので、日頃から子どもたちの安全に目を配り不審者に対しても関心を持って見かけたらすぐ警察に通報しましょう。

スリップ事故防止

冬期を迎えると例年、積雪などによるスリップ事故が多発します。積雪のない場合でも橋や日の当たらないところ、トンネル出口などの日陰では、雪解け水や霜による凍結から大変危険な状態になっていることがあります。このような道路におけるスリップ事故を防止するためには、

- タイヤチェーンを携行し、装着を早めにする
 - 路面凍結が予測される場所の手前では十分に減速する
 - 急ハンドル、急ブレーキは絶対にしない
 - 前車の行動を予測する
 - 前車との車間距離を十分に取る
 - 道路標識や情報板に注意し、交通規制を守る
- ことなどが大切です

災害指定避難場所

指定避難場所	所在地	関係自治会
竜王北中学校	竜王420	竜王1、2、3、4区
竜王北小学校	竜王555	竜王新町1、2、3、4、5、6、7区
竜王小学校	篠原2800	古村区、上篠原区 竜王仲町区
竜王東小学校	富竹新田933-1	富竹新田1、2、3、4区、名取区
竜王中学校	篠原2030	榎西区、榎東区、新居区 仲新居区、上八幡区
玉幡小学校	西八幡2560	下八幡1区、下八幡2区
玉幡中学校	西八幡3190	中八幡区、八幡新田1区
竜王西小学校	玉川75	八幡新田2区、月林区 玉川東区、玉川西区
竜王南小学校	篠原1180	万才1区、万才東区、田中区 田中2区、下八幡3区
竜王南部公民館	西八幡1976-1	玉川団地1区、玉川団地2区 冷間区
敷島小学校	島上条212	東町東、東町仲、東町西 敷島仲町、川辺町
敷島中学校	島上条1263	上町南、敷島堅町、大栄 西町、事業団
敷島北小学校	境57	上町北、天狗沢、牛匂 敷島台、大久保、境北 境南
中下条公園	中下条1021	敷島新町、町屋、町屋南 寺前、松島団地、さつき野
敷島南小学校	大下条175	大下条東、大下条西 大下条南、長塚、宮地
睦沢地域ふれあい館	亀沢3687	睦沢地区
清川地域ふれあい館	上福沢124	清川地区
吉沢地域ふれあい館	吉沢245	吉沢地区
双葉東小学校	大空2780	登美団地、希望ヶ丘、桃花の 街、藍色の街、杏色の街、萌 黄の街、双葉響が丘団地、浦 坂、大屋敷、NTT社宅、下宿、 高山台、上宿、双葉堅町、大 空、高原団地、団子
双葉西小学校	志田146	双葉新町、旭台、山本、岩森、 下志田、上志田、東部、塩崎 町、田畑、田畑団地、金剛地
双葉中学校	岩森1337	横町、寺町、双葉仲町、上町、 富士見台、緑ヶ丘、つくし野、 上の山
双葉体育館	宇津谷2220	新田、葛蒲沢、中村条、上郷、 米沢、笠石、滝沢、駒沢、唐 松団地

衛隊に勤務しようとする者に対し、学資金を貸与する制度

資格 大学理学部、工学部の3・4年次または大学院修士課程在学

受付期間 1月20日(木)まで
試験日 2月6日(日)

問い合わせは：甲府募集案内所
055(228)6427

お詫びと訂正 12月号でお知らせした災害指定避難場所に誤りがありました。ここに訂正しお詫びします。

利用されているフロン類、エアパック類のリサイクル・適正処理に使われます。

○ **リサイクル料金の支払時期**

- ・新車…購入時
- ・平成16年12月31日以前に購入した自動車…車検時
- ・平成16年12月31日以前に購入した自動車を車検前に廃車する場合…廃車時

○ **リサイクル料金**

自動車メーカー、車種などにより異なります

*各社のホームページなどでご確認ください。

○ **その他** 廃車にする自動車は、県に登録した自動車販売業者・整備業者などの引取業者に引き渡してください。

■ **問い合わせは…** 県環境整備課 ☎ 055(223)1515
 FAX 055(223)1507

河川水質検査結果について

● **検査地点**：鎌田川（みゆき橋、南っ子橋 計2地点）

検査日：平成16年11月4日【()内は前月数値】
 単位：mg/l

検査項目 調査地点	生物化学的酸素 要求量 (BOD)	浮遊物質 質量 (SS)	陰イオン界面 活性剤 (ABS)
みゆき橋 (三社神社)	0.9(0.5未満)	10.0(44.0)	0.02(0.02)
南っ子橋 (竜王南小前)	5.0 (4.8)	4.0 (8.0)	0.76(0.80)

11月は、みゆき橋においては、各検査項目とも環境基準を満たし良好な水質でした。また、南っ子橋では、BODとABSが環境基準をやや超える数値を示していました。その理由として先月と同様に降雨量が多かったために水量調整が行われ、検査時に水量が少なかったために濃縮された結果だと考えられます。

● **検査地点**：坊沢川（団子地内県道上流、下今井地内工業団地下流 計2地点）

- 東川（岩森地内JR鉄橋上流）
- 本途堰（志田地内双葉西小前）
- 六反川（米沢地内中沢川合流）

検査日：平成16年8月27日【()内は前年数値】
 単位：mg/l

検査項目 調査地点	生物化学的酸素 要求量 (BOD)	浮遊物質 質量 (SS)	溶存酸素量 (DO)
坊沢川 (団子地内県道上流)	0.5 (0.6)	16.0 (9.2)	8.0 (8.8)
坊沢川 (下今井地内工業団地下流)	1.2 (1.5)	30.0 (8.6)	9.0 (8.8)
東川 (岩森地内JR鉄橋上流)	0.8 (1.4)	32.0 (15.0)	13.0 (10.4)
本途堰 (志田地内双葉西小前)	0.5未満 (1.0)	21.0 (7.6)	9.0 (9.1)
六反川 (米沢地内中沢川合流)	0.5未満(0.5未満)	3.0 (3.8)	8.0 (9.1)

検査結果については全地点で良好な水質でしたが、坊沢川（下今井地内工業団地下流）と東川（岩森地内JR鉄橋上流）でSSが環境基準をやや超える数値を示しました。その理由として砂などの無機質な浮遊物が影響したのではないかと考えられます。

検査項目説明

生物化学的酸素要求量 (BOD) …水中の汚れを微生物が分解するときに消費される酸素量を示す。(数値の大きいほど水が汚れている) 浮遊物質 (SS) …水中のプランクトン、生物の死がいやフンなどの濁りの原因となっている物質の量を示す。

陰イオン界面活性剤 (ABS) …洗剤に含まれている成分で、洗濯洗剤や台所の食器洗剤などから排出される量を示します。

溶存酸素量 (DO) …水中に溶解している酸素をいい、有機物で汚濁した水中では、生物化学的酸化により溶存酸素が消費されるため、溶存酸素の濃度は低くなる。

～家庭でできる環境保全～

河川の汚れの代表的指標であるBODでいろいろな生活排水の水質を比較したところ、およそ次のようになります。きれいな川の水を1とすると、生活排水処理施設の放流水20、お茶290、台所排水の平均400、コーヒー5,900、米のとぎ汁（1回目）12,000、し尿13,000、ビール89,000、醤油220,000、廃食用油1,400,000となり、とくに「米のとぎ汁」が「し尿」と同程度や「ビール」、「醤油」は非常に数値が大きく、「廃食用油」は極端に大きいことが注目されます。これらの生活排水は可能なかぎり、家庭から外へ流さないよう工夫（余分に使わない、食べ残さない）しましょう。

せん定枝粉碎処理

家庭等において伐採されたせん定枝を粉碎処理します。

日程 1月は次の日をお休みとさせていただきます。毎週金曜日（7・14・21・28日）、祝日（10日）年始（1月1日～1月3日）

受付時間 午前9時～正午、午後1時～午後4時

持込場所 玉幡中学校北側の市有地

対象となる枝 せん定枝の長さは2m以下、直径10cm以下のものに限り、果樹のせん定枝についても対象とします。

※葉っぱ類、根の部分、腐食した物、金属類の付いた物、及び草等は受入しませんので注意してください。

※営利目的で伐採したせん定枝の持ち込みは出来ません。

■ **問い合わせは…**

環境課（双葉庁舎1階） ☎0551(20)3653

甲斐市(旧竜王町)有価物回収運動の日程（1月）

回収日	回収団体	回収場所	回収時間
1月9日(日)	田中区南小PTA	田中区ふれあい広場	7:00～8:30
	田中2区育成会	田中2区集会所前	8:00～9:00
	富竹新田3区	富竹新田2・3区公会堂	7:45～9:00
	竜王新町5区	竜王新町下公民館	7:30～8:30
	八幡新田2区	八幡新田2区公会堂	7:00～8:00
16日(日)	竜王4区	竜王4区公会堂	8:30～10:00
22日(土)	富竹新田4区	石川瓦工業所西側空地	8:00～9:00
23日(日)	竜王仲町区	仲町区公民館東側広場	8:00～10:00
30日(日)	上篠原区育成会・竜小PTA	上篠原区集落集会所	8:00～9:30
	八幡新田1区	八幡新田1区公民館	7:00～8:30
2月6日(日)	仲新居区衛生組合	公民館前隣(旧公会堂跡地)	7:00～8:00
	田中区環境推進	田中区ふれあい広場	7:00～8:30
	万才1区育成会	働く婦人の家	7:00～8:30
	富竹新田1区	いこいの広場	8:00～9:00
	下八幡1区育成会	下八幡1区公会堂前広場	8:30～10:30
	玉川西区育成会	玉川西区公会堂	7:30～9:30

ごみ（廃棄物）の焼却は禁止されています

家庭や事業所から出たごみの焼却や、基準外焼却炉を使用している焼却は法律（廃棄物の処理及び清掃に関する法律第16条の2）で禁止されています。

家庭ごみは分別して市のごみ収集に出してください。事業系一般廃棄物は集積所に出さず、ごみ処理場に直接持ち込むか、甲斐市一般廃棄物収集運搬許可業者に委託して、責任を持って処理してください。

○焼却行為の例外（廃棄物及び清掃に関する法律施行令第14条）

- ・排ガス処理装置等を完備した廃棄物処理基準に従った焼却炉での廃棄物の焼却
- ・震災、風災害、火災、凍霜害その他の災害の予防、応急対策又は復旧のために必要な廃棄物の焼却（例：凍霜防止のための稲わらの焼却 ⇒ タイヤの焼却は禁止されています）
- ・風俗習慣上又は宗教上の行事をおこなうために必要な廃棄物の焼却（例：どんと焼きなどの地域行事におけるしめ縄等の焼却）
- ・農業、林業又は漁業を営むためにやむを得ないものとして行われる廃棄物の焼却（例：農業者が畑で行うせん定枝の焼却 ⇒ 農業用ビニールの焼却は禁止されています）
- ・たき火その他日常生活を営む上で通常行われる廃棄物の焼却であって軽微なもの（例：たき火、キャンプファイヤーにおける木くず等の焼却）

※ただし、いずれも地域住民の生活を考慮し、周囲に臭いや煙による迷惑のかからないようにしてください。

○罰則（廃棄物の処理及び清掃に関する法律第26条）

3年以下の懲役、又は300万円以下の罰金が科せられます。

地球環境を守るため、市民一人ひとりが協力して違法なごみの焼却をなくしましょう。

■問い合わせは…

- 環境課（双葉庁舎1階） ☎0551 (20) 3653
- 竜王支所地域課（竜王庁舎1階） ☎055 (278) 1666
- 敷島支所地域課（敷島庁舎2階） ☎055 (277) 3113

ペットボトルはリサイクルへ…

皆さんの生活には欠かせない存在となったペットボトル。

軽くて丈夫で割れにくいことから、多くの容器として使用されています。

リサイクルできる点も見逃せません。使用済みペットボトルを再生工場で精製すると運動マットや自動車部品、野球用ベースなどのほかスリッパ、カーペット、衣服など日ごろの生活で多く手にする製品に生まれ変わります。



使用済みペットボトルを原料として再生したペットボトルを利用した多くの飲料が店頭には並んでいます。これは半永久的なリサイクルシステムともいえます。

ペットボトルの原料は石油。限りある資源を守るためにもみなさんのご協力が必要です。

市では平成15年度に約60トン（旧町合計）のペットボトルを収集しました。しかしキャップが付いたままのもの、ラベルがはがしてないもの、中身が残っているものなども多く、ペットボトルではないものまであります。

せっかく分別していただいても汚れているものはごみとなってしまい、これらを選別する作業はほとんど手で行われます。

効率よく、また1つでも多くのペットボトルをリサイクルするために次のことにご協力をお願いします。

①マークを見てください。

「ペット」マークのものです。



「プラ」マークのものは「その他プラ」

の収集へ。

②キャップは必ずはずして、ラベルはできるだけはがしてください。

③軽く中をすすいで、水切りをしてください。

④横につぶしてください（つぶすとラベルがはがしやすくなります）。

⑤指定された場所に排出してください。

*「しょうゆ」ボトルの中栓などは無理にとる必要はありません。

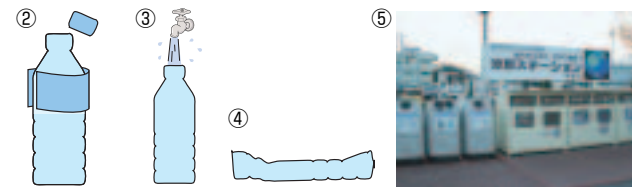

ペットにも名札をつけましょう

最近、迷い犬や迷い猫等が環境課で保護されるケースが増えています。

ペットがいなくなったら各地域（旧竜王、旧敷島、旧双葉）の環境担当へ早めに連絡してください。また、犬には鑑札を、猫には名札など付ける事により飼い主のいることが周囲の人にも分かります。マナーを守り家族の一員として大切に飼いましょう。

自動車リサイクル法がスタートしました

平成17年1月1日から自動車リサイクル法がスタートし、自動車所有者にリサイクル料金を負担していただきます。負担していただいたリサイクル料金は、自動車のリサイクルの障害となっているシュレッダーダスト（車の解体、破砕後に残るごみ）、カーエアコンに

民生委員 ・ 児童委員 を紹介します！

このほど甲斐市民生委員・児童委員が改選され、次の159名のみなさんが12月1日付けで新しい委員として厚生労働大臣および山梨県知事より委嘱されました。

任期は、平成19年11月30日までの3年間です。生活上のいろいろな問題でお悩みの方は、お気軽にご相談ください。

■問い合わせは…

福祉課(敷島庁舎1階) ☎055(277)3114

竜王支所地域課(竜王庁舎1階) ☎055(278)1666

双葉支所地域課(双葉庁舎1階) ☎0551(20)3651

◇民生委員児童委員 (151名)

氏名	担当区域	氏名	担当区域	氏名	担当区域
(竜王地区)					
興石 みどり	竜王1区	松野 絹子	中八幡区	土屋 ちせ子	長塚北
長谷部 静子	竜王1区	清水 昌子	中八幡区	雨宮 重子	長塚西
大森 元昭	竜王2区	安藤 等	下八幡1区	長田 博勝	長塚南
鈴木 よしえ	竜王3区	芦澤 とめ子	下八幡1区	五味 千尋	長塚東
守屋 武	竜王3区	白木 増男	下八幡2区	清水 昌子	敷島仲町・敷島堅町
藤田 貞代	竜王4区	小田切 雪美	下八幡2区	長水 照子	東町西
桂嶋 恵美	竜王4区	橘田 さか糸	下八幡2区	窪澤 とも子	東町仲
小西 幸男	上篠原区	玉木 勝美	下八幡3区	森澤 篤美	東町東1
三井 令子	上篠原区	三井 洋子	下八幡3区	小田切 恭子	東町東2
相川 幸仁	古村区	植松 章子	玉川東区	小山 芳美	川辺町
鷹野 仁	古村区	滝川 健幸	玉川東区	山田 官子	宮地南
瀬戸 やす代	古村区	森松 美健	玉川西区	羽中田 穂美子	宮地北
清水 文香	新居区	村松 睿子	玉川西区	長田 ハル代	大下・中下
坂本 直江	新居区	遠藤 太一	八幡新田1区	岸本 育夫	久保・中村・藤の木
岩丸 仁彦	仲新居区	石川 芳子	八幡新田1区	飯沼 資春	打返・漆戸・獅子平・上菅口
鎌田 保彦	仲新居区	吉澤 秀幸	八幡新田2区	小林 積二	下声・本村・小川・平見・上福沢・大明神
高部 重孝	田中区・田中2区	澤井 照江	八幡新田2区	小佐藤 信子	下菅口・安寺・下福沢・前屋・神戸
折居 桂子	田中区・田中2区	高橋 水文	月林区	高石 幸子	窪田・中島
長幡 敏男	万才1区	清進 藤進	冷岡区	石橋 太朗	寺平・千田
土肥 伸一	万才東区	川上 春枝	玉川団地1区		
望月 昌子	万才東区	松本 榮子	玉川団地2区		
中山 込環	榎東区			(双葉地区)	
山口 幸子	榎東区	(敷島地区)			
本田 由美子	榎西区	赤澤 圭子	牛匂	中澤 はるみ	希望ヶ丘
廣瀬 晴美	榎西区	伊藤 茂夫	境1	小林 昭二	希望ヶ丘
渡邊 公男	富竹新田1区	欠瀬 俊彦	境2	小鳥谷 まゆみ	登美団地
小野 はるみ	富竹新田1区	望月 磯男	上町北1	石川 慶尚	滝坂
清水 道子	富竹新田2区	石川 正男	上町北2	大澤 知子	大屋敷
櫻井 節子	富竹新田2区	小田切 秀夫	上町南	阿部 正洋	下宿・上宿
保坂 怜子	富竹新田3区	大久保 美枝子	大久保	丸山 登志雄	高山台
高露 由恵	富竹新田3区	磯村 富美恵	敷島台1	石川 正明	双葉堅町
竹田 湯さつき	富竹新田4区	中山 光江	敷島台2	長川 利江	大笠
長井 鶴子	富竹新田4区	小田切 きよみ	天狗沢西	藤原 義海	高原団地
井上 正博	竜王仲町区	猪切 節子	天狗沢東	五味 春江	高原団地
上川 英美子	竜王新町1区	保坂 武彦	大栄北	上坂 敏子	団子
奥田 かほる	竜王新町1区	岡 篤子	大栄東	中澤 忠徳	団子
小沼 睦代	竜王新町2区	志村 千代子	大栄南	飯室 五十鈴	新田・菖蒲沢
小西 巻滋	竜王新町3区	窪田 友幸	西町西	興石 千鶴子	横町
藤巻 みや子	竜王新町3区	窪田 正枝	西町東	長坂 明彦	パイパス・寺町
佐野 奈津子	竜王新町4区	乙黒 昇平	西業団	興石 富乃	双葉仲町・上町
須之内 生宏	竜王新町4区	長田 高雄	町屋・寺前	吉田 幸四	富士見台
齋藤 ひろ子	竜王新町5・7区	杉田 よし子	町屋・町屋南	興水 公男	双葉新町
勝俣 吉春	竜王新町5・7区	中木 三千代	敷島新町1	小水 千恵子	旭台
宮尾 貞巴	竜王新町6区	末木 清己	敷島新町2	櫻井 たか峯	緑ヶ丘・つくし野
石原 和雄	竜王新町6区	塚田 良人	さつき野	伊藤 くに子	山本・上の山
水邊 明子	名取区	肥後橋 人作	松島団地南	高山 満壽美	岩森
丸山 八重子	上八幡区	五味 育三	大下条西1	山下 武文	上志田・下志田
坂本 房恵	上八幡区	長田 智綱	大下条西2	小田切 しづゑ	東部・塩崎町
		山口 順子	大下条東1	小堀 井節子	田畑団地・中村条
		相澤 有	大下条東2・大下条南	祢津 佳俊	上郷・米沢・笠石
				土橋 志ま子	金剛地
				長久保 武子	滝沢・唐松団地・駒沢
				池田 愛子	藍色の街・双葉響が丘団地
				池田 好昌	桃花の街・杏色の街・萌黄の街

◇主任児童委員 (8名)

(竜王地区)	(敷島地区)	(双葉地区)
小林 政子	松土 文恵	八代 眞知子
前橋 美知子	西山 みち子	林 和子
太田 節子	持原 ひろ美	

●各種教室のご案内

市では、自分の生活を振り返り、正しい知識や具体的な方法を知り、生活改善の実践に向けて各教室を開催しています。ぜひご参加ください。

※糖尿病教室・ヘルシー教室では、日ごろ飲んでいるみそ汁の塩分測定が行えます。希望者はみそ汁をご持参ください。

	対象者	内容	日時・受付時間	持ち物	場所
ヘルシー教室	高血圧、肥満、高血糖、高脂血症の人	第4課 運動について体脂肪測定・血圧測定・身長・体重測定	1月18日(火) 午後1時～4時(申込み1/14まで)	筆記用具	竜王保健福祉センター
糖尿病教室	糖尿病、高血糖の人とその家族	第4課 糖尿病食について(調理実習) 血圧測定・体重測定・血糖値測定	1月26日(水) 午前9時～正午(申込み1/24まで)	筆記用具	敷島保健福祉センター
運動教室	高血圧、肥満、糖尿病、高脂血症など運動の必要な人	軽運動	1月12日(水) 午後1時30分～3時(申込み1/7まで)		竜王保健福祉センター

※ヘルシー教室・糖尿病教室(1課～6課)は10月～3月まで行います。

■申し込みは…

健康増進課(敷島庁舎1階) ☎055(277)4735
 竜王支所地域課(竜王庁舎1階) ☎055(278)1666
 双葉支所地域課(双葉庁舎1階) ☎0551(20)3651

水中ウォーキング初級コース

日時 1月26日(水)・2月2日(水) 午前10時～11時
 場所 敷島保健福祉センター内歩行浴プール
 対象 一般成人
 内容 適度な運動量で、より効果的な歩行法を学び筋力をつけていきます。全2回
 定員 18名
 受講料 200円(他に1回につき入場料が100円かかります)
 持ち物 水着、キャップ、タオル類
 講師 沢田美千代先生(日本スイミングクラブ協会認定)
 申し込み 1月11日(火) 午前8時30分から健康増進課で受け付けます。(電話受付可)ただし、各コースとも定員になり次第締め切ります。

■申し込み・問い合わせは…

健康増進課 ☎055(277)4735

●いきいき健康教室を開催します

いつまでも元気で健やかな生活を送ることができるように多くの人のご参加お待ちしております。

日時 1月14日(金) 午後1時～1時30分
 場所 志麻の湯ことぶきセンター
 内容 栄養士による「コレステロールと食事」
 ※いきいき健康教室終了後、健康相談・血圧測定を実施します。

■問い合わせは…

高齢福祉課(敷島庁舎1階) ☎055(277)3116

●総合健診の結果をまだ持ちに来てない人へ

総合健診の結果をまだ持ちに来てない人は健康増進課までご連絡ください。

■問い合わせは…

健康増進課(敷島庁舎1階) ☎055(277)4735

●救急医療

まずは連絡をしてから…

○救急医療センター… ☎055(226)3399

夜間救急診療…毎日午後7時～午前7時
 応需医療機関の検索、紹介…毎日24時間対応

○歯科救急センター… ☎055(220)1199

夜間歯科救急診療…日曜、祝日の午後5時～11時

○救急調剤センター… ☎055(236)5200

夜間救急調剤…毎日午後7時～11時
 医療品の情報提供など…毎日午前9時～午後5時

○精神科救急医療相談… ☎055(254)3119

平日…午後5時15分～9時15分、
 土・日・祝日…午前11時～午後7時30分

●甲府保健所

○心の健康相談(要予約) ☎055(237)1437

○性に関する心の悩み相談 ☎055(237)0144

○エイズ相談・検査 ☎055(237)1384

毎週水・木・金曜日 午後1時～3時

第3木曜日 午後5時30分～7時30分

○在日外国人保健相談 ☎055(237)1381

●甲斐市基幹型在宅介護支援センターを開設しました

甲斐市では基幹型在宅介護支援センターを12月1日に開設しました。

当センターでは、高齢者が地域で安心して生活を送ることが出来るように、本人及びそのご家族の介護や生活に関するご相談に応じ、要望、必要に応じたサービスが総合的に受けいただけるようご支援いたします。※相談は無料、秘密は厳守します。どうぞお気軽に安心してご利用ください。

具体的には…1 在宅介護に関する各種の相談、2 介護保険に関する相談、3 高齢者福祉サービスの紹介、4 保健福祉サービスを総合的に受けるための連絡調整、5 サービスの利用手続き等を行います。

対象者 高齢の人、介護を必要とされている人、またはご家族、介護をされている人等どなたでもご利用可能

受付時間 午前8時30分～午後5時15分

場所 甲斐市役所高齢福祉課内(敷島庁舎内1階)

利用方法 電話または直接ご来庁ください。

■問い合わせは… ☎専用電話 055(277)1240

(電話は24時間対応です。夜間・休日は敷島荘に転送)

●予防接種

内 容	種 別	実 施 月 日		該当児 (住所地)	実 施 場 所
ツベルクリン・BCG	集団接種	ツベルクリン	B C G		
		2月 1日(火)	2月 3日(木)	生後48ヶ月未満 (旧双葉町)	双葉保健福祉センター
		2月16日(水)	2月18日(金)	〃 (旧敷島町)	敷島保健福祉センター
三種混合(二種混合) 麻しん、風しん、日本脳炎	個別接種	事前に予約を入れ、指定医療機関にて接種を行ってください。			

受付時間 敷島保健福祉センター 午後1時00分～1時50分、双葉保健福祉センター 午後1時30分～2時

持参するもの (集団接種) 母子健康手帳、予診票 (個別接種) 母子健康手帳、予診票、保険証

◎ 当日、都合のつかない場合は、他の会場で受けることも可能です。(受付時間が異なりますのでご注意ください)

●高齢者等インフルエンザ予防接種

* 接種期間が1月31日(月)で終了となりますので早めに接種を受けましょう。

- 対 象 1) 市内に住所を有する65歳以上の人
希望する指定医療機関に予約をし、接種を行ってください。予診票は各指定医療機関の窓口設置されています。
生活保護世帯の者は接種費用の助成があります。健康増進課または地域課窓口にて申請を行ってください。
- 2) 市内に住所を有する60歳～64歳の人であって、心臓・腎臓・呼吸器の機能またはヒト免疫不全ウイルスによる免疫機能に障害を有する人
接種券を交付します。身体障害者手帳をお持ちの人は持参し、健康増進課または地域課窓口で申請を行ってください。

接種期間 平成16年10月1日～平成17年1月31日

接種場所 甲斐市指定医療機関

* 市外医療機関を希望の人は、健康増進課または地域課へお問い合わせください。

自己負担金 1,000円(ただし、市の助成は3,000円を限度とします。3,000円を超えた金額については自己負担となります。)

持 ち 物 保険証または老人医療受給者証

●母と子の栄養教室

生活習慣病を予防するには、子どもの頃からの正しい食生活の確立が大切です。今回は正しいおやつのかたを学ぼうというテーマで実施します。親子で料理をしながら生活習慣病について考えてみましょう。

対象者 小学生(旧竜王地区)

開 催 日 時	開 催 場 所
1月6日(木) 午前9時30分～正午	北部公民館
1月7日(金) 午前9時30分～正午	北部公民館
1月7日(金) 午前9時30分～正午	竜王保健福祉センター

■申し込みは…健康増進課(敷島庁舎1階) ☎055(277)4735

●母子健康手帳の発行

時 間	開庁時間(午前8時30分～午後5時15分)
場 所	健康増進課(敷島庁舎)、竜王支所地域課、双葉支所地域課
持ち物	印鑑

◎妊娠中の心配事等ありましたら、ご相談ください。

■問い合わせは…

健康増進課(敷島庁舎1階) ☎055(277)4735

竜王支所地域課(竜王庁舎1階) ☎055(278)1666

双葉支所地域課(双葉庁舎1階) ☎0551(20)3651

予防接種指定医療機関 (*事前に予約をしてから予防接種を行ってください)

指定医療機関	住 所	電話番号	ｲﾝﾌﾙｲﾝزا	乳幼児
林野医院	西八幡2436	055(276)2816	○	○
保坂医院	富竹新田410	055(276)2619	○	○
広瀬外科医院	富竹新田1179	055(276)2323	○	○
竜王リハビリテーション病院	万才287-7	055(276)1155	○	○
赤坂台病院	竜王新町2140	055(279)0111	○	○
神田内科医院	西八幡904-1	055(276)1515	○	○
清水内科循環器科	篠原1429-1	055(279)3366	○	○
中沢クリニック	竜王3091	055(276)8111	○	○
杉田小児科医院	篠原2763-1	055(279)2088	○	○
芦沢内科小児科医院	玉川159-1	055(279)3355	○	○
竜王レディースクリニック	篠原2199	055(279)4132	○	○
竜王共立診療所	富竹新田231-1	055(279)8611	○	○
保坂メディカルクリニック	篠原2189-1	055(230)6550	○	○
芦沢整形外科医院	富竹新田1501	055(276)8566	○	○
千須和医院	西八幡4357-1	055(276)1288	○	○
福島整形外科	西八幡1196	055(279)2255	○	○
三枝病院	竜王新町1440	055(279)0222	○	○
いいの整形外科	竜王764-1	055(240)8580	○	○
山内耳鼻咽喉科医院	篠原226-5	055(279)3339	○	○

指定医療機関	住 所	電話番号	ｲﾝﾌﾙｲﾝزا	乳幼児
大久保医院	島上条213-3	055(277)2129	○	○
小山医院	島上条492-1	055(277)5102	○	○
志鎌整形外科	長塚2	055(277)6761	○	○
敷島クリニック	中下条246	055(277)8300	○	○
大沢医院	長塚115-11	055(277)1020	○	○
大房整形外科眼科医院	島上条714-1	055(230)9200	○	○
うちやま泌尿器・腎クリニック	中下条926-1	055(277)1211	○	○
ながせき頭痛クリニック	中下条1844-3	055(267)2211	○	○
桜こどもクリニック	中下条1900	055(267)0505	○	○
中島医院	下今井88-1	0551(28)2181	○	○
双葉クリニック	竜地4710-1	0551(28)6789	○	○
本橋医院	岩森79-1	0551(28)6130	○	○
響ヶ丘整形外科	竜地2563-14	0551(30)8100	○	○
ふたば内科消化器科医院	竜地2795-10	0551(28)8227	○	○
鈴木内科医院	竜地6401-1	0551(28)2158	○	○
登美の丘クリニック	竜地6660	0551(28)6887	○	○
りぼく病院	岩森111	0551(28)8820	○	○
ひかりの里クリニック	宇津谷1111	0551(20)3900	○	○

■問い合わせは…健康増進課(敷島庁舎1階) ☎055(277)4735、

竜王支所地域課(竜王庁舎1階) ☎055(278)1666、双葉支所地域課(双葉庁舎1階) ☎0551(20)3651

●家族介護者教室 開催のお知らせ

市では、高齢者が健康で生き生きと生活を送れるよう支援するため、在宅で高齢者を介護している家族を対象として、介護方法の知識と技能の普及を目的に甲斐市竜王在宅介護支援センターとめぐみ荘、敷島荘に委託し、家族介護者教室を毎月開催しています。多くの皆様の参加をお待ちしています。

「急変時の対応について」

日時 1月12日(水)午後2時～
場所 志麻の里
(島上条2543-1)
対象者 介護を行っている人、
及び介護に関心がある人

■申し込み・問い合わせは…
敷島荘デイサービスセンター
☎055(277)8811

「安全な食事の介助」

日時 1月17日(月)午後2時～
場所 めぐみ荘2階ホール
(竜王644-5)
対象者 介護を行っている人、
及び介護に関心のある人

■申し込み・問い合わせは…
めぐみ荘在宅介護支援センター
☎055(278)0881

「痴呆と向き合って」

2015年4人に1人が痴呆の時代

日時 1月19日(水)午後1時30分～
場所 竜王保健福祉センター1階作業室
(西八幡3018-1)
対象者 介護を行っている人、
及び介護に関心のある人

■申し込み・問い合わせは…
竜王在宅介護支援センター
(竜王保健福祉センター内)
☎055(279)1113

●乳幼児健診

内容	実施月日	該当児(住所地)		実施場所
4か月児健診	1月19日(水)	H16. 9月生まれ	(旧敷島町・双葉町)	敷島保健福祉センター
〃	1月28日(金)	〃	(旧竜王町)	竜王保健福祉センター
11か月児健診	1月11日(火)	H16. 1月生まれ	(旧敷島町・双葉町)	双葉保健福祉センター
〃	1月27日(木)	〃	(旧竜王町)	竜王保健福祉センター
1歳6か月児健診	1月13日(木)	H15. 6月生まれ	(旧竜王町)	竜王保健福祉センター
〃	1月31日(月)	〃	(旧敷島町・双葉町)	敷島保健福祉センター
2歳児健診	1月14日(金)	H14.12月生まれ	(旧竜王町)	竜王保健福祉センター
〃	1月17日(月)	〃	(旧敷島町・双葉町)	敷島保健福祉センター
3歳児健診	1月20日(木)	H13. 7月生まれ	(旧竜王町)	竜王保健福祉センター
〃	1月25日(火)	〃	(旧敷島町・双葉町)	双葉保健福祉センター

受付時間 午後1時30分～2時

持参するもの 母子健康手帳、バスタオル、保険証、送付の問診票(1.6歳、2歳、3歳児健診)

◎上記日程で変更の希望のある人は、事前にご連絡ください。 ◎対象者には個人通知を致します。 ◎午前中の受付は致しません。

●離乳食教室

離乳食の作り方を学び皆で情報交換ができる教室です。

内容	実施月日	該当児	実施場所
後期の離乳食教室	1月21日(金)	H16.3月生まれ	竜王保健福祉センター
前期の離乳食教室	1月27日(木)	H16.7月生まれ	双葉保健福祉センター

時間 午前9時30分～11時30分(受付9時～9時15分)

持参するもの 母子健康手帳、離乳食用スプーン、水分補給が必要な人は、お茶等持参してください。

◎申し込みが必要となりますので、事前にご連絡ください。

●母親学級

健やかな赤ちゃんの誕生を願い、妊婦を対象に開催しています。

妊娠中の過ごし方や出産後の育児について学んだり、育児における交流の場として行っています。

気軽にお出掛けになり、心配事、悩み事などありましたら、ご相談ください。

実施日時	1月11日(火)午前9時30分～正午 第4課 歯科教室	1月17日(月) 午前9時30分～正午 第5課 お産のリハーサル	1月24日(月) 午前9時30分～正午 第6課 赤ちゃんを迎える準備教室
場所	敷島保健福祉センター		
対象者	甲斐市に在住する 5か月すぎの妊婦	甲斐市に在住する8か月すぎの妊婦	
講師	歯科衛生士 保健師	助産師 保健師	保健師
持参するもの	母子健康手帳、筆記用具 第4課については、使用している歯ブラシ		
受講料	無料		

●マタニティービクス教室

マタニティービクス(妊娠中の健康と安産のための運動療法) 音楽にあわせエアロビク的なエクササイズで妊娠中の太り過ぎや筋肉の衰えを防止することは安産の第1歩です。そして、出産後のシェイプアップへとつながります。

実施日時	1月19日(水)午前10時～正午	場所	双葉保健福祉センター
対象者	甲斐市に在住する5か月すぎの妊婦		
講師	マタニティービクスインストラクター、助産師、保健師		
持参するもの	母子健康手帳、筆記用具、運動のできる服装、水分補給が必要な人は、お茶等持参してください。		
受講料	無料		
申し込み	申込書に医師の意見書を添えて申し込んでください。(申込書は、本所・支所に用意してあります)		

水	木	金	土
<p>●年始各施設休館日 1月1日(土)～7日(金)までの休館日は9ページの別表で確認してください。</p> <p>●市内一斉芝焼き 1月30日(日) 午前9時～ ※当日は焼却による灰が飛散する恐れがありますので、ご了承ください。</p>			<p>1 先勝</p> <p>●元日 ●赤坂台総合公園展望塔特別開館 午前6:30 ●自動交付機停止(～3日まで)</p>
<p>5 大安</p> <p>●心配ごと相談 午前9:00～12:00 敷島保健福祉センター ●行政・心配ごとと人権相談 午後1:30～4:00 竜王北部公民館</p>	<p>6 赤口</p>	<p>7 先勝</p> <p>●竜王北中、双葉中、しきしま幼稚園3学期始業式</p>	<p>8 友引</p>
<p>12 友引</p> <p>●休館日 ㊦ ●行政・心配ごと相談 午前9:00～12:00 敷島保健福祉センター 午後1:30～4:00 竜王中部公民館</p>	<p>13 先負</p>	<p>14 仏滅</p> <p>●いきいき健康教室 午後1:00 志麻の湯ことぶきセンター</p>	<p>15 大安</p> <p>●親子スキー教室(～16日) 長野県青木湖スキー場</p>
<p>19 先負</p> <p>●休館日 ㊦ ●心配ごと相談 午前9:00～12:00 敷島保健福祉センター ●行政・心配ごと相談 午後1:30～4:00 竜王北部公民館 ●ひもで結ぶおひなさま講座 午後1:30～3:30 敷島公民館</p>	<p>20 仏滅</p> <p>●2月分学校体育施設開放 随時受付開始 ●3月分社会体育施設一斉開放受付 午後8:00 双葉公民館</p>	<p>21 大安</p>	<p>22 赤口</p> <p>●敷島スポーツ少年団ジュニアリーダー研修会(～23日) 山梨県勤労青年センター</p>
<p>26 仏滅</p> <p>●休館日 ㊦ ●行政・心配ごと相談 午前9:00～12:00 敷島保健福祉センター 午後1:30～4:00 竜王南部公民館 ●プリザーブドフラワー講座 午後1:30～3:30 敷島公民館</p>	<p>27 大安</p>	<p>28 赤口</p> <p>●休館日 ㊦</p>	<p>29 先勝</p>

甲府CATV 市町村インフォメーション 市の生活情報やイベント情報を文字情報でお届けしています。

月～金 午前9時02分～、午前11時42分、午後6時38分

土 午後10時02分～

日 午前9時02分～、午後1時42分～、午後10時02分～

1月

JANUARY

各種相談の内容

- 行政相談
—国や県、市に対する要望や苦情等
- 心配ごと
—あらゆる悩みごとと心配ごと
- 人権相談
—家庭内暴力、差別等
- 教育相談
—学校でのいじめ、不登校等

水道 休日当番

日	修理工事店	電話番号
1(土)	佐藤設備 勝又設備	055-279-0502 055-276-7827
2(日)	甲信ユニット トーションョー	055-276-5053 055-276-3271
3(月)	長井設備 田中設備	055-276-8575 055-276-0447
4(火)	鷹野設備 宝実水道	055-276-2297 055-224-4642
5(水)	カネト工業 山梨相互	055-276-6351 055-276-5210
6(木)	小澤設備 大木設備	055-276-4548 055-276-8464
7(金)	吉澤設備 新津設備	055-276-3118 055-276-6918
8(土)	佐藤設備 三巨摩工営	055-279-0502 055-276-2818
9(日)	長井設備 宝実水道	055-276-8575 055-224-4642
10(月) 15(土)	勝又設備	055-276-7827
16(日)	勝又設備 新津設備	055-276-7827 055-276-6351
22(土)	宝実水道	055-224-4642
23(日)	宝実水道 甲信ユニット	055-224-4642 055-276-5053
29(土)	カネト工業	055-276-6351
30(日)	カネト工業 新津設備	055-276-6351 055-276-6918

- 竜王給水区域は表のとおりです。
○双葉給水区域、敷島簡易水道は、
甲斐市役所に問い合わせ願います。
■甲斐市役所 055-276-2111
※次の字名の甲斐市牛久・大久保・境・大下条・
中下條・長塚・島上条・天狗沢の方は、甲斐市
水道局区域になりますので甲斐市水道局へ問
合せ願います。
■甲斐市水道局 055-228-3311

下水道新規指定店

- ・エムズカンパニー
甲斐市富竹2-11-16グリーン
フォレストA101
電話090-1882-0569
- ・(有)浅野トータルシステム
南アルプス市鮎沢1109-1
電話055-284-2977

日	月	火
<div style="border: 1px solid black; padding: 5px; width: fit-content; margin: 0 auto;">凡例</div> <div style="display: flex; justify-content: space-between; margin-top: 10px;"> <div style="width: 45%;"> <p>☒ ……図書館</p> <p>☑ ……志麻の湯</p> <p>☒ ……百楽泉</p> <p>☒ ……鑑川レクリエーションセンター</p> <p>☒ ……農の駅</p> </div> <div style="width: 50%;"> <p>●一般予定●</p> <p>○110番の日(10日)</p> <p>○文化財防火デー(26日)</p> <p>○防災とボランティア週間(15日～21日)</p> <p>○全国学校給食週間(24日～30日)</p> <p>○食を考える月間</p> </div> </div>		
<h2>2</h2> <p>友引</p>	<h2>3</h2> <p>先負</p>	<h2>4</h2> <p>仏滅</p> <p>●市章公募開始(～2月4日まで)</p>
<h2>9</h2> <p>先負</p> <p>●甲斐市成人式 午前10:00 昭和町「アピオ」</p> <p>●玉幡中創立記念日</p>	<h2>10</h2> <p>赤口</p> <p>●成人の日</p> <p>●休館日 ☒</p> <p>●甲斐市消防団出初式 午前9:00 双葉スポーツ公園</p>	<h2>11</h2> <p>先勝</p> <p>●休館日 ☑ ☒ ☒</p> <p>●竜王小、玉幡小、竜王南小、竜王北小、竜王西小、竜王東小、敷島小、敷島北小、敷島南小、双葉東小、双葉西小、竜王中、玉幡中、敷島中3学期始業式</p>
<h2>16</h2> <p>赤口</p>	<h2>17</h2> <p>先勝</p> <p>●休館日 ☒ ☑</p>	<h2>18</h2> <p>友引</p> <p>●休館日 ☒ ☒</p>
<h2>23</h2> <p>先勝</p> <p>●第10回ふれあい新春カラオケ大会 午後1:00 双葉ふれあい文化館</p>	<h2>24</h2> <p>友引</p> <p>●休館日 ☒ ☑</p>	<h2>25</h2> <p>先負</p> <p>●休館日 ☒ ☒</p> <p>●行政・心配ごと相談 午後1:30～3:30 双葉公民館</p> <p>●3月分社会体育施設開放 随時受付開始</p>
<h2>30</h2> <p>友引</p> <p>●市内一斉芝焼き 午前9:00 市内全域</p>	<h2>31</h2> <p>先負</p> <p>●休館日 ☒ ☑</p> <p>●国民健康保険税納期限(旧竜王町第5期・旧敷島町第7期)</p> <p>●下水道受益者負担金第4期納期限</p> <p>●介護保険料納期限(旧敷島町第7期)</p>	

「甲斐市から見る富士山」写真コンテストを実施します

平成16年9月1日に竜王町、敷島町、双葉町が合併し誕生した「甲斐市」は、北部地域に「茅ヶ岳」「太刀岡山」といった「山梨百名山」に名を列ねる山々をはじめとする山岳地帯や丘陵地を持ち、平坦地である中・南部地域も、高層建築物等が少ないことから、市全域から開けた眺望を望むことが出来る環境にあり、その優れた地勢から甲斐の国、山梨県を代表する「富士山」を市全域において見ることが可能です。

このたび、合併を記念して「甲斐市から見る富士山」写真コンテストを実施します。応募作品の各ビューポイントを、観光の目玉として活用していくとともに、入選作品等を、広報誌、観光パンフレット等に広く利用していくことを目的としています。数多くのすばらしい写真のご応募をお待ちしています。

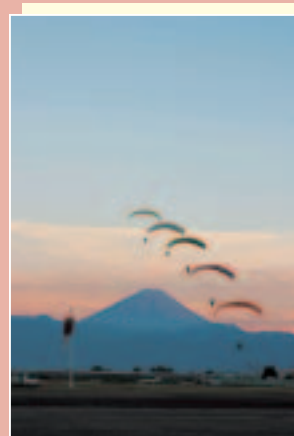

-
- テーマ** 「甲斐市から見る富士山」
- 応募規格** カラープリント、デジタルプリントの4ツ切、単作品
*デジタルプリントでの撮影については、画像加工不可とする。
- 撮影期間** 平成17年1月1日(土)～4月30日(土)
- 応募先** 甲斐市役所(商工観光課、秘書広報課、竜王・敷島支所地域課)、
山梨フジカラー取扱店
※郵送の場合 〒407-0193 甲斐市下今井171
甲斐市役所商工観光課
- 締切** 平成17年5月6日(金) 必着
- 応募資格** プロ・アマチュア問わず。
- 発表** 平成17年6月中旬入賞者には通知するとともに、甲斐市広報誌にも発表します。
- 表彰** 市長賞 賞状と副賞(30万円) 1名
金賞 賞状と副賞(10万円) 3名
入選 賞状と副賞(1万円) 10名
- 注意事項**
- ・応募作品は、市の観光、ポスター、パンフレット、広報等に使用できるもので、甲斐市内から撮影したものに限りします。
 - ・応募作品の裏面には必ず応募票を貼付してください。
 - ・応募枚数に制限はありませんが、入賞は一人一賞とします。
 - ・応募作品は、著作権等が応募者本人にあるもので、過去に他のコンテスト等で入賞していないものに限りします。
 - ・入賞作品の著作権は甲斐市に帰属し、それらは甲斐市の観光、ポスター、パンフレット、等に使用させていただきます。
 - ・入賞作品の著作権も甲斐市に帰属し、原版は事務局が指定する日までに提出してもらいます。
- 主催** 甲斐市
- 協賛** 甲斐市教育委員会
- 後援** 山梨日日新聞社、山梨放送、(株)山梨フジカラー

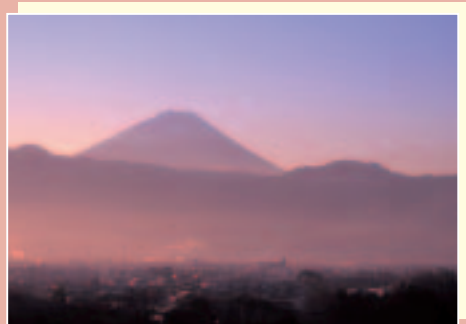

■問い合わせは…

- 商工観光課(双葉庁舎1階)
☎0551(20)3654
秘書広報課(竜王庁舎3階)
☎055(278)1678
竜王支所地域課(竜王庁舎1階)
☎055(278)1666
敷島支所地域課(敷島庁舎2階)
☎055(277)3113